

# Informacja o podmiotach gospodarki narodowej wpisanych do rejestru REGON w województwie kujawsko-pomorskim – marzec 2021 r.

28.04.2021 r.

**↑25,7%**

Wzrost liczby nowo zarejestrowanych osób fizycznych w porównaniu z lutym 2021 r.

Według stanu na koniec marca 2021 r. w rejestrze REGON w województwie kujawsko-pomorskim zarejestrowanych było 210,7 tys. podmiotów gospodarki narodowej (bez osób fizycznych prowadzących wyłącznie indywidualne gospodarstwa rolne). Było to o 0,3 więcej niż w końcu lutego 2021 r. i o 3,0% więcej niż 31 marca 2020 r.

Tablica 1. Podmioty gospodarki narodowej w rejestrze REGON<sup>a</sup> w województwie kujawsko-pomorskim w marcu 2021 r.

| Podmioty                                  | 03-2021          |              |              |
|---|------------------|--------------|--------------|
|   | liczba podmiotów | 02-2021=100  | 03-2020=100  |
| <b>Podmioty wpisane do rejestru REGON</b> | <b>210715</b>    | <b>100,3</b> | <b>103,0</b> |
| podmioty nowo zarejestrowane              | 1447             | 125,2        | 115,4        |
| podmioty wyrejestrowane                   | 876              | 129,0        | 125,9        |
| podmioty z zawieszoną działalnością       | 22220            | 99,7         | 108,3        |

a Dotyczy osób prawnych, jednostek organizacyjnych niemających osobowości prawnej oraz osób fizycznych prowadzących działalność gospodarczą (bez osób fizycznych prowadzących gospodarstwa indywidualne w rolnictwie).

W marcu 2021 r. liczba nowo zarejestrowanych osób fizycznych prowadzących działalność gospodarczą była o ok. ¼ większa niż w poprzednim miesiącu oraz w tym samym okresie poprzedniego roku. W podobnej skali względem lutego 2021 r. wzrosła liczba rejestracji nowych spółek (o 24,4%). Natomiast w porównaniu do analogicznego okresu 2020 r. odnotowano o 21,8% mniej nowych wpisów tych podmiotów.

Podobnie jak w poprzednich miesiącach, liczba podmiotów nowo zarejestrowanych była większa niż wyrejestrowanych. Na każde 100 podmiotów, które zostały skreślone z rejestru REGON w marcu przypadają 165 nowych wpisów. Była to jedna z najniższych wartości tego wskaźnika od początku trwania pandemii, czyli od marca 2020 r.

Spośród podmiotów nowo zarejestrowanych w marcu 2021 r. prawie ¼ należała do sekcji budownictwo, a nieco ponad ½ do sekcji handel; naprawa pojazdów samochodowych. W porównaniu z marcem 2020 r. w 12 sekcjach odnotowano wzrost liczby podmiotów nowo zarejestrowanych. W sekcji zakwaterowanie i gastronomia zarejestrowano tyle samo podmiotów, co rok wcześniej. Największy wzrost rok do roku odnotowano ponownie w sekcji informacja i komunikacja (o 89,6%). O połowę podmiotów więcej niż w marcu 2020 r. wpisano do rejestru REGON również w sekcjach edukacja (o 78,9%) i działalność związana z kulturą, rozrywką i rekreacją (o 52,9%).

W marcu zarejestrowano w rejestrze REGON o 65,2% więcej nowych podmiotów niż z niego wykreślono

Natomiast, porównując liczbę podmiotów nowo zarejestrowanych z lutym 2021 r., duży wzrost odnotowano w sekcjach działalność finansowa i ubezpieczeniowa (o 80,8%), informacja i komunikacja (o 68,5%) i zakwaterowanie i gastronomia (o 54,5%). W marcu mniej podmiotów niż przed miesiącem zarejestrowano w trzech sekcjach: obsługa rynku nieruchomości (o 18,6%), wytwarzanie i zaopatrywanie w energię elektryczną, gaz, parę i gorącą wodę (o 11,1%) oraz opieka zdrowotna i pomoc społeczna (o 6,5%).

**Wykres 1. Podmioty nowo zarejestrowane w rejestrze REGON w województwie kujawsko-pomorskim**

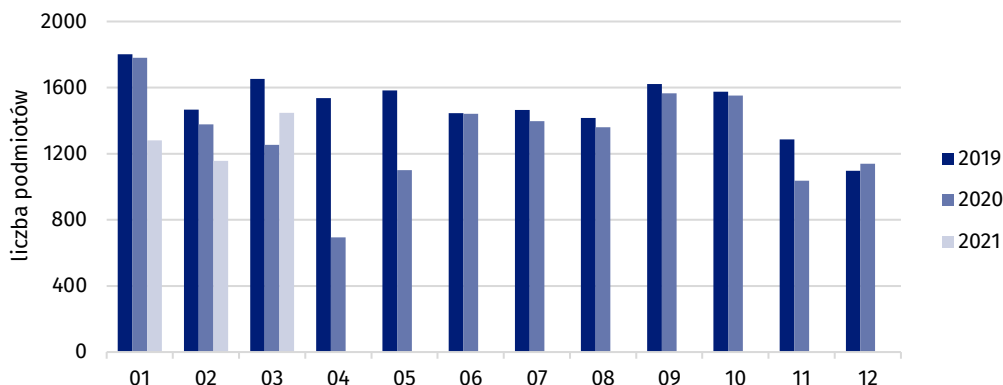

Wśród podmiotów wyrejestrowanych z rejestru REGON w marcu 2021 r. najwięcej, bo 23,7%, należało do sekcji handel; naprawa pojazdów samochodowych. Na kolejnym miejscu znalazło się budownictwo (18,2%). Rok do roku najbardziej, bo blisko 4-krotnie, wzrosła liczba podmiotów wyrejestrowanych w sekcji działalność związana z kulturą, rozrywką i rekreacją. Również w stosunku do lutego 2021 r. największy, prawie 5-krotny, wzrost liczby skreśleń z rejestru REGON miał miejsce w tej sekcji.

**Wykres 2. Podmioty z zawieszoną działalnością w rejestrze REGON w województwie kujawsko-pomorskim**

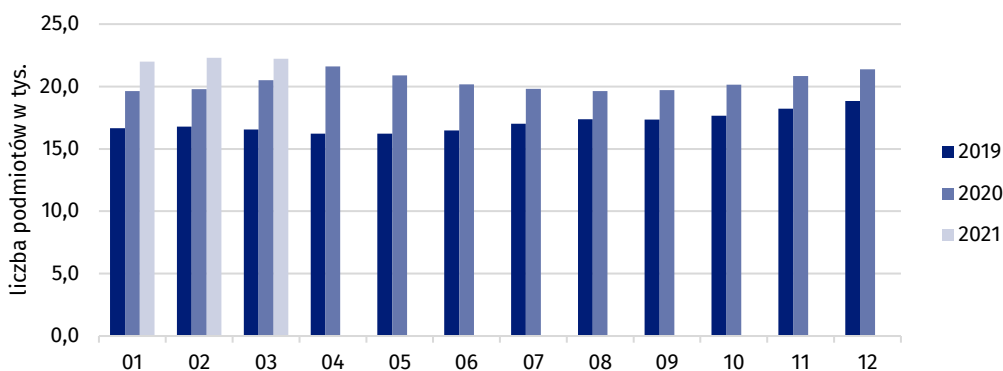

W końcu marca 2021 r. podmioty z zawieszoną działalnością stanowiły 10,5% podmiotów gospodarki narodowej w województwie. Było to o 0,5 p. proc. więcej niż rok wcześniej i o 0,1 p. proc. mniej niż w końcu poprzedniego miesiąca.

W końcu marca 2021 r. sekcją o największym udziale podmiotów z zawieszoną działalnością było, podobnie jak w poprzednich miesiącach, budownictwo (17,7%). Dużą część podmioty zawieszono także w sekcjach administrowanie i działalność wspierająca (16,5%), transport i gospodarka magazynowa (13,6%), zakwaterowanie i gastronomia (12,9%) oraz działalność związana z rozrywką, kulturą i rekreacją (11,7%).

Największy, o 1/5, wzrost liczby podmiotów z zawieszoną działalnością w porównaniu z końcem marca 2020 r. miał miejsce w sekcji dostawa wody; gospodarowanie ściekami i odpadami, rekultywacja. Dużym wzrostem liczby podmiotów zawieszonych charakteryzowała się także sekcja opieka zdrowotna i pomoc społeczna (o 15,8%), obsługa rynku nieruchomości (o 15,2%) i budownictwo (o 13,8%). Z kolei w porównaniu do lutego 2021 r. w 11 sekcjach odnotowano niewielkie, nieprzekraczające 2,3% spadki liczby podmiotów z zawieszoną działalnością. Największy wzrost natomiast miał miejsce w sekcji wytwarzanie i zaopatrywanie w energię elektryczną, gaz, parę i gorącą wodę, gdzie wyniósł 3,6%.

Największy wzrost rok do roku liczby skreśleń podmiotów miał miejsce w sekcji działalność związana z kulturą, rozrywką i rekreacją

Względem marca 2020 r. w 14 powiatach i wszystkich miastach na prawach powiatu nastąpił wzrost liczby nowych rejestracji. Największy, 2,5-krotny wzrost, miał miejsce w powiecie lipnowskim, a najmniejszy – w Bydgoszczy (o 1,8%).

Spadki liczby nowych wpisów odnotowano w powiatach chełmińskim, radziejowskim, tucholskim, gdzie spadek był największy i wyniósł 46,4% oraz w wąbrzeskim. Natomiast w powiecie rypińskim liczba nowych wpisów była taka sama jak rok wcześniej. Również w porównaniu z lutym 2021 r. liczba podmiotów nowo zarejestrowanych wzrosła w większości powiatów i we wszystkich miastach na prawach powiatu. Największy wzrost miał miejsce w powiecie mogileńskim, gdzie liczba nowych wpisów zwiększyła się niemal 4-krotnie. Z kolei największy spadek odnotowano w powiecie radziejowskim (o 18,2%). Znacznie mniejsze spadki liczby nowych wpisów były w powiatach bydgoskim (o 3,6%) i toruńskim (o 1,2%). W powiatach tucholskim i wąbrzeskim zarejestrowano tyle samo nowych podmiotów, co miesiąc wcześniej.

W 14 powiatach i w 3 miastach na prawach powiatu liczba podmiotów skreślonych wzrosła w marcu 2021 r. w porównaniu z analogicznym miesiącem poprzedniego roku. Największy, 2,5-krotny wzrost, miał miejsce w powiecie radziejowskim. Natomiast najbardziej liczba skreśleń podmiotów spadła w powiecie tucholskim (o 38,5%).

Liczba podmiotów wyrejestrowanych w marcu 2021 r. w 14 powiatach i wszystkich miastach na prawach powiatu była wyższa niż miesiąc wcześniej. Około 40-procentowe spadki odnotowano w powiatach brodnickim, sępoleńskim, tucholskim i włocławskim. 3 razy więcej skreślonych podmiotów niż miesiąc wcześniej zarejestrowano w powiecie wąbrzeskim, a ponad 2-krotny wzrost miał miejsce w powiecie inowrocławskim.

**Tablica 2. Podmioty gospodarki narodowej w rejestrze REGON<sup>a</sup> w miastach na prawach powiatu w województwie kujawsko-pomorskim w marcu 2021 r.**

| Podmioty                                   | 03-2021          |             |             |
|--|------------------|-------------|-------------|
|  | liczba podmiotów | 02-2021=100 | 03-2020=100 |
| <b>Podmioty nowo zarejestrowane</b>        |                  |             |             |
| Bydgoszcz                                  | 287              | 113,9       | 101,8       |
| Grudziądz                                  | 58               | 161,1       | 148,7       |
| Toruń                                      | 183              | 144,1       | 110,2       |
| Włocławek                                  | 67               | 115,5       | 167,5       |
| <b>Podmioty wyrejestrowane</b>             |                  |             |             |
| Bydgoszcz                                  | 201              | 135,8       | 162,1       |
| Grudziądz                                  | 44               | 125,7       | 125,7       |
| Toruń                                      | 108              | 118,7       | 131,7       |
| Włocławek                                  | 41               | 128,1       | 93,2        |
| <b>Podmioty z zawieszoną działalnością</b> |                  |             |             |
| Bydgoszcz                                  | 4330             | 99,6        | 112,5       |
| Grudziądz                                  | 808              | 100,4       | 102,9       |
| Toruń                                      | 2811             | 100,1       | 109,6       |
| Włocławek                                  | 1080             | 98,8        | 109,5       |

a Dotyczy osób prawnych, jednostek organizacyjnych niemających osobowości prawnej oraz osób fizycznych prowadzących działalność gospodarczą (bez osób fizycznych prowadzących gospodarstwa indywidualne w rolnictwie).

W omawianym miesiącu we wszystkich miastach na prawach powiatu i w niemal wszystkich, powiatach liczba nowych wpisów była wyższa niż skreśleń. Wyjątek stanowił powiat radziejowski, gdzie nowych podmiotów było tyle samo, co likwidacji. W powiecie włocławskim na 100 podmiotów wyrejestrowanych przypadało najwięcej w województwie, bo aż 438 nowych rejestracji.

We wszystkich powiatach i miastach na prawach powiatu liczba podmiotów z zawieszoną działalnością w marcu 2021 r. była większa niż rok wcześniej. Największy wzrost odnotowano w powiecie wąbrzeskim (o 14,4%), a najmniejszy w powiatach aleksandrowskim i rypińskim (o 0,5%). W powiecie mogileńskim zawieszoną działalność miało tyle samo podmiotów, co w końcu marca 2020 r.

W porównaniu z końcem lutego 2021 r. liczba podmiotów, których działalność była zawieszona, wzrosła w 6 powiatach i dwóch miastach na prawach powiatu: Grudziądzu i Toruniu. W żadnej z tych jednostek administracyjnych wzrost ten nie przekroczył 2,5%. Stosunkowo mały był również spadek liczby podmiotów zawieszonych w pozostałych powiatach i miastach na prawach powiatu. Największy odnotowano w powiecie mogileńskim, gdzie wyniósł on 3,6%.

Jedynie w czterech powiatach zmniejszył się rok do roku udział podmiotów z zawieszoną działalnością w ogólnej liczbie podmiotów w nim zarejestrowanych. Najbardziej, o 0,4 p. proc., w powiecie mogileńskim. W pozostałych powiatach i we wszystkich miastach na prawach powiatu odnotowano niewielki wzrost tego udziału w stosunku do końca marca 2020 r. Podobnie jak w lutym 2021 r. największy był on w powiecie wąbrzeskim (o 1,3 p. proc.), a najmniejszy w Grudziądzu (o 0,2 p. proc.). W powiecie aleksandrowskim, po raz kolejny, odnotowano największy w województwie odsetek podmiotów, które miały zawieszoną działalność gospodarczą w ogólnej liczbie zarejestrowanych tam podmiotów (16,1%). W pozostałych jednostkach administracyjnych oscylował on między 12,4% w powiecie wąbrzeskim a 9,4% – w powiatach chełmińskim i mogileńskim oraz w Grudziądzu.

W marcu 2021 r. najwyższy udział podmiotów z zawieszoną działalnością odnotowano w powiecie aleksandrowskim

W przypadku cytowania danych Głównego Urzędu Statystycznego prosimy o zamieszczenie informacji: „Źródło danych GUS”, a przypadku publikowania obliczeń dokonanych na danych opublikowanych przez GUS prosimy o zamieszczenie informacji: „Opracowanie własne na podstawie danych GUS”

Opracowanie merytoryczne:  
**Urząd Statystyczny w Bydgoszczy**  
**Dyrektor dr Wiesława Gierańczyk**  
Tel: 52 366 93 90

Rozpowszechnianie:  
**Zespół do spraw obsługi mediów**  
Tel: 532457701, 539671457  
e-mail: [media\\_USBdg@stat.gov.pl](mailto:media_USBdg@stat.gov.pl)

**Kujawsko-Pomorski Ośrodek  
Badań Regionalnych**

tel.: (+48 52) 366 93 03,

faks: (+48 52) 366 93 56

e-mail: [kpobr@stat.gov.pl](mailto:kpobr@stat.gov.pl)



[www.bydgoszcz.stat.gov.pl](http://www.bydgoszcz.stat.gov.pl)



@BYDGOSZCZ\_STAT



@GlownyUrządStatystyczny

**Powiązane opracowania**

[Rocznik Statystyczny Województwa Kujawsko-Pomorskiego 2020](#)

[Województwo kujawsko-pomorskie w liczbach 2020](#)

[Biuletyn statystyczny województwa kujawsko-pomorskiego IV kwartał 2020 r.](#)

[Komunikat o sytuacji społeczno-gospodarczej województwa kujawsko-pomorskiego – luty 2021 r.](#)

[Podmioty gospodarki narodowej w rejestrze REGON w województwie kujawsko-pomorskim. Stan na koniec 2020 r.](#)

[Informacja o podmiotach gospodarki narodowej wpisanych do rejestru REGON w województwie kujawsko-pomorskim – luty 2020 r.](#)

**Temat dostępny w bazach danych**

[Bank Danych Lokalnych – Podmioty gospodarcze i przekształcenia własnościowe i strukturalne](#)

**Ważniejsze pojęcia dostępne w słowniku**

[Podmioty gospodarki narodowej](#)

[Osoba fizyczna prowadząca działalność gospodarczą](#)