



Urząd Statystyczny
w Bydgoszczy



RYNEK PRACY W WOJEWÓDZTWIE KUJAWSKO-POMORSKIM W 2011 R.



**LABOUR MARKET
IN KUJAWSKO-POMORSKIE VOIVODSHIP
IN 2011**

INFORMACJE I OPRACOWANIA STATYSTYCZNE

Bydgoszcz

2013



Urząd Statystyczny
w Bydgoszczy



**MIĘDZYNARODOWY
ROK STATYSTYKI**

RYNEK PRACY W WOJEWÓDZTWIE KUJAWSKO-POMORSKIM W 2011 R.

INFORMACJE I OPRACOWANIA STATYSTYCZNE

BYDGOSZCZ 2013

ZESPÓŁ REDAKCYJNY EDITORIAL BOARD

Przewodniczący President

Wioletta Zwara

Redaktor Główny Editor in chief

Barbara Ptaszyńska

Sekretarz Secretary

Małgorzata Rybak

**Autorzy opracowania *Autors of publication*
i opracowanie tablic *and preparation of tables***

Michał Miguła, Wiktor Parysek, Agnieszka Piórek, dr Maciej Ryczkowski, Małgorzata Saroska,
Aleksandra Schreiber, Małgorzata Soból, Paweł Stopiński

— Referat Metodologii Badań Rynku Pracy — *Methodology Surveys of Labour Market Section*

Bożena Białasik, Anna Dublasiewicz, Marek Leszczyński, Dorota Malicka,
Krystyna Strąk, Gabriela Szczepaniak, Joanna Wierzbńska

— Ośrodek Badań i Analiz Rynku Pracy — *Surveys and Analysis of Labour Market Centre*

pod kierunkiem *supervised by*

dr Dominika Śliwickiego

Piotr Kacprowicz, Anna Wińska

— Wydział Badań Ankietowych — *Enquiry Surveys Division*

**Autor części *Autor of part*
Wyniki badań – synteza *Results of survey – Synthesis***

Marek Ręklewski

— Oddział we Wrocławku — *Branch in Wrocław*

**Redakcja merytoryczna i techniczna, korekta,
skład i grafika komputerowa *Editorial and technical supervision, proof-
-reading, typesetting and computer graphics***

Ewa Liminowicz, Rafał Lis, Adam Mańkowski, Magdalena Miško, Jacek Pruski

— Kujawsko-Pomorski Ośrodek Badań Regionalnych — *Kujawsko-Pomorski Regional Survey Centre*

Autor zdjęcia *Autor of picture*

Tomasz Zalewski

**Prosimy o podanie źródeł
przy publikowaniu danych US**

***When publishing SO data
please indicate source***

ISSN 1642-5480



Urząd Statystyczny w Bydgoszczy ul. Konarskiego 1-3, 85-066 Bydgoszcz,
tel. 52 3669-390, fax 52 3669-356; internet – <http://www.stat.gov.pl/bydgoszcz>
e-mail: SekretariatUSBDG@stat.gov.pl

Przedmowa

Urząd Statystyczny w Bydgoszczy przekazuje Państwu dziesiąte wydanie publikacji poświęconej sytuacji na rynku pracy w województwie kujawsko-pomorskim. W tegorocznej edycji scharakteryzowano rynek pracy z wykorzystaniem danych statystycznych za 2011 r. oraz wynikami przeprowadzonego co 2 lata badania struktury wynagrodzeń w 2010 r.

Opracowanie składa się z uwag metodycznych, syntezy wyników badań, tablic statystycznych oraz map i wykresów. Dane w publikacji zgrupowano w następujących działach:

- ✓ aktywność ekonomiczna ludności,
- ✓ pracujący, zatrudnieni,
- ✓ wynagrodzenia,
- ✓ warunki pracy,
- ✓ wolne miejsca pracy,
- ✓ bezrobocie rejestrowane.

W uwagach metodycznych zostały omówione sposoby prezentacji, zakres danych statystycznych, stosowane klasyfikacje, definicje podstawowych pojęć zawartych w opracowaniu oraz zastosowane metody analizy danych. Publikację rozpoczynają tablice przeglądowe prezentujące województwo kujawsko-pomorskie na tle kraju i innych województw oraz wybrane dane o województwie w retrospekcji za lata 2007–2011.

Wyniki badań dotyczące sytuacji na rynku pracy w województwie kujawsko-pomorskim w 2011 r. zawierają analogiczne jak w ub. latach, rankingi powiatów według syntetycznych mierników rozwoju skonstruowanych na charakterystykach rynku pracy. Dla bardziej szczegółowego scharakteryzowania zjawisk w Kujawsko-Pomorskim podstawowe dane statystyczne przedstawiono w podziale na podregiony, powiaty i gminy.

Oddając do rąk Państwa „Rynek pracy w województwie kujawsko-pomorskim w 2011 r.” wyrażam przekonanie, że publikacja zainteresuje szerokie grono odbiorców oraz zaspokoi podstawowe potrzeby informacyjne użytkowników. Wszystkich zainteresowanych tematyką rynku pracy zachęcam do współpracy prosząc o uwagi i sugestie pozwalające w przyszłości udoskonalić kolejne edycje opracowania.

Dyrektor

Urzędu Statystycznego w Bydgoszczy



Wioletta Zwara

Preface

The Statistical Office in Bydgoszcz presents the tenth edition of publication devoted to the situation on the labour market in kujawsko-pomorskie voivodship. This year's edition describes labour market by using statistical data for 2011 as well as results of survey on the structure of earnings in 2010 conducted every two years.

The elaboration consists of methodological notes, results of surveys – synthetic, statistical tables as well as maps and charts. The data in this publication are grouped into the following divisions:

- ✓ *economic activity of the population,*
- ✓ *employment, paid employs,*
- ✓ *wages and salaries,*
- ✓ *work conditions,*
- ✓ *job vacancies,*
- ✓ *registered unemployment.*

In methodological notes there were described methods of data presentation, scope of statistical data, used classification, definitions of basic terms contained in the publication as well as used methods of data analysis. The publication begins review tables presenting kujawsko-pomorskie voivodship on the background of the country and other voivodships as well as selected data by voivodship in the retrospection for years 2007–2011.

Results of surveys concerning situation on the labour market in kujawsko-pomorskie voivodship in 2011 similarly as last year contain rankings for powiats by synthetic measures of development prepared on the basis of characteristics of labour market. For a more detailed characterization of phenomena in Kujawsko-Pomorskie basic statistical data is presented in division on subregions, powiats and gminas.

In presenting “Labour market in kujawsko-pomorskie voivodship in 2011” I believe that the publication would interest a wide audience as well as satisfy the basic needs of information users. All interested in the labour market issues I encourage to cooperation asking for comments and suggestions allowing in the future to improve editions of elaboration.

Director
of the Statistical Office in Bydgoszcz

Wioletta Zwara

SPIS TREŚCI**CONTENTS**

| | | Tabl. Table | Str. Page |
|---|--|----------------|--------------|
| PRZEDMOWA | <i>PREFACE</i> | x | 3 |
| UWAGI METODYCZNE | <i>METHODOLOGICAL NOTES</i> | x | 11 |
| WYNIKI BADAŃ | <i>RESULTS OF SURVEYS</i> | x | 28 |
| I. Tablice przeglądowe | <i>I. Review tables</i> | | |
| Wybrane dane o województwach w 2011 r. | <i>Selected data on voivodships in 2011</i> | 1 | 40 |
| Ważniejsze dane o województwie kujawsko- -pomorskim | <i>Major data on kujawsko-pomorskie voivodship</i> | 2 | 43 |
| Ludność według ekonomicznych grup wie- ku, miejsca zamieszkania oraz podregio- nów i powiatów w 2011 r. | <i>Population by economic age groups, place of residence, subregions and powiats in 2011</i> | 3 | 46 |
| II. Aktywność ekonomiczna ludności | <i>II. Economic activity of the population</i> | | |
| Aktywność ekonomiczna ludności w wieku 15 lat i więcej | <i>Economic activity of the population aged 15 and more</i> | 1(4) | 47 |
| Aktywność ekonomiczna ludności w wieku 15 lat i więcej według grup wieku i pozio- mu wykształcenia w IV kwartale 2011 r. | <i>Economic activity of the population aged 15 and more by age groups and edu- cational level in 4th quarter of 2011</i> | 2(5) | 48 |
| Pracujący według płci, sektorów własno- ści, statusu zatrudnienia oraz wielkich grup zawodów w IV kwartale 2011 r. | <i>Employed persons by sex, ownership sectors, employment status as well as large occupational groups in 4th quarter of 2011</i> | 3(6) | 48 |
| Bezrobotni według okresu poszukiwania pracy, płci i miejsca zamieszkania w IV kwartale 2011 r. | <i>Unemployed persons by duration of job search as well as sex and place of re- sidence in 4th quarter of 2011</i> | 4(7) | 49 |
| Bezrobotni według wybranych metod pos- zukiwania pracy, płci i miejsca zamiesz- kania w IV kwartale 2011 r. | <i>Unemployed persons by selected me- thods of job seeking as well as sex and place of residence in 4th quarter of 2011</i> | 5(8) | 49 |
| Bierni zawodowo nieposzukujący pracy według wybranych przyczyn bierności, płci i miejsca zamieszkania w IV kwartale 2011 r. | <i>Economically inactive persons by selected reasons for inactivity in sex and place of residence in 4th quarter of 2011</i> | 6(9) | 49 |
| III. Pracujący. Zatrudnieni | <i>III. Employment. Paid employees</i> | | |
| Pracujący w gospodarce narodowej według płci, sektorów własności i sekcji PKD | <i>Employed persons in national economy by sex, ownership sectors and NACE sections</i> | 1(10) | 50 |
| Pracujący według płci, sektorów własności i sekcji PKD | <i>Employed persons by sex, ownership sectors and NACE sections</i> | 2(11) | 51 |
| Pracujący i zatrudnieni według wielkości przedsiębiorstw, sektorów własności i sekcji PKD w 2011 r. | <i>Employed persons and paid employees by size of enterprises, ownership sec- tors and NACE sections in 2011</i> | 3(12) | 52 |
| Pracujący w porze nocnej, emeryci i renci- ści, niepełnosprawni oraz cudzoziemcy według sektorów własności i sekcji PKD | <i>Persons working shift hours, retirees and pensioners, disabled persons as well as foreigners by ownership sec- tors and NACE sections</i> | 4(13) | 54 |
| Pełnozatrudnieni i niepełnozatrudnieni we- dług płci, sektorów własności i sekcji PKD | <i>Full- and part-time employees by sex, ownership sectors and NACE sections</i> | 5(14) | 55 |
| Przyjęcia do pracy według płci, źródeł re- krutacji, sektorów własności i sekcji PKD | <i>Hires by sex, sources of inflow, owner- ship sectors and NACE sections</i> | 6(15) | 56 |

| | Tabl. Table | Str. Page |
|--|--|--------------|
| III. Pracujący. Zatrudnieni (dok.) | | |
| Przyjęcia do pracy według liczby pracujących, sektorów własności i sekcji PKD | Hires by number of employed persons, ownership sectors and NACE sections | 7(16) 57 |
| Absolwenci szkół podejmujący pierwszą pracę według płci, sektorów własności i sekcji PKD | School leavers starting work for the first time by sex, ownership sectors and NACE sections | 8(17) 58 |
| Zwolnienia z pracy według przyczyn, sektorów własności i sekcji PKD | Terminations by reasons, ownership sectors and NACE sections | 9(18) 60 |
| Zwolnienia z pracy w przedsiębiorstwach według liczby pracujących, sektorów własności i sekcji PKD | Terminations in enterprises by number of employed persons, ownership sectors and NACE sections | 10(19) 61 |
| Przyjęcia i zwolnienia pracowników w przetwórstwie przemysłowym według sektorów własności i wybranych działów PKD | Hires and terminations of employed persons in manufacturing enterprises by ownership sectors and selected NACE divisions | 11(20) 62 |
| Pracujący według płci, sektorów własności oraz podregionów i powiatów | Employed persons by sex, ownership sectors as well as subregions and powiats | 12(21) 63 |
| Pracujący według rodzajów działalności oraz podregionów i powiatów | Employed persons by activity sectors as well as subregions and powiats | 13(22) 64 |
| Pracujący według płci, rodzajów działalności oraz podregionów, powiatów i gmin | Employed persons by sex, activity sectors and subregions, powiats and gminas | 14(23) 65 |
| Przeciętne zatrudnienie według sektorów własności i sekcji PKD | Average paid employment by ownership sectors and NACE sections | 15(24) 72 |
| Przeciętne zatrudnienie według sektorów własności, rodzajów działalności oraz podregionów i powiatów w 2011 r. | Average paid employment by ownership sectors, activity sectors as well as subregions and powiats in 2011 | 16(25) 73 |
| IV. Wynagrodzenia | IV. Wages and salaries | |
| Przeciętne miesięczne wynagrodzenia brutto w gospodarce narodowej według sektorów własności i sekcji PKD | Average monthly gross wages and salaries in national economy by ownership sectors and NACE sections | 1(26) 74 |
| Przeciętne miesięczne wynagrodzenia brutto według sektorów własności oraz sekcji i działów PKD | Average monthly gross wages and salaries by ownership sectors as well as NACE sections and divisions | 2(27) 75 |
| Przeciętne miesięczne wynagrodzenia brutto według sektorów własności, rodzajów działalności oraz podregionów i powiatów w 2011 r. | Average monthly gross wages and salaries by ownership sectors, activity sectors as well as subregions and powiats in 2011 | 3(28) 78 |
| Przeciętne wynagrodzenia brutto pracowników zatrudnionych według stażu pracy, wielkich grup zawodów oraz płci za październik 2010 r. | Average gross wages and salaries by employees by work seniority, large groups of occupations employees and sex in October 2010 | 4(29) 79 |
| Przeciętne wynagrodzenia brutto pracowników zatrudnionych według grup wieku, wielkich grup zawodów oraz płci za październik 2010 r. | Average gross wages and salaries by employees by age groups, large groups of occupations employees and sex in October 2010 | 5(30) 80 |
| Przeciętne wynagrodzenia brutto pracowników zatrudnionych według wielkości zakładów, wielkich grup zawodów oraz płci za październik 2010 r. | Average gross wages and salaries by employees by size of unit, large groups of occupations employees and sex in October 2010 | 6(31) 81 |
| Struktura przeciętnego wynagrodzenia brutto pracowników zatrudnionych według sektorów własności, wielkich grup zawodów oraz płci za październik 2010 r. | Structure of average gross wages and salaries by employees by ownership sectors, large groups of occupations employees and sex in October 2010 | 7(32) 82 |

| | Tabl. Table | Str. Page |
|--|----------------|--------------|
| V. Warunki pracy | | |
| Wypadki i poszkodowani w wypadkach przy pracy według sekcji PKD | 1(33) | 85 |
| Poszkodowani w wypadkach przy pracy według rodzajów wypadków, liczby dni niezdolności do pracy spowodowanej wypadkami oraz sektorów własności i sekcji PKD | 2(34) | 86 |
| Poszkodowani w wypadkach przy pracy według wydarzeń powodujących uraz, sektorów własności i sekcji PKD | 3(35) | 87 |
| Poszkodowani w wypadkach przy pracy według wydarzeń powodujących uraz oraz przyczyn wypadku | 4(36) | 89 |
| Przyczyny wypadków przy pracy według sekcji PKD | 5(37) | 90 |
| Poszkodowani w wypadkach przy pracy według stażu pracy i sekcji PKD | 6(38) | 91 |
| Poszkodowani w wypadkach przy pracy według grup wieku i sekcji PKD | 7(39) | 92 |
| Stanowiska pracy, dla których dokonano oceny ryzyka zawodowego według sektorów własności i sekcji PKD | 8(40) | 93 |
| Zatrudnieni na stanowiskach pracy, dla których dokonano oceny ryzyka zawodowego według sektorów własności i sekcji PKD | 9(41) | 94 |
| Zbiorowość objęta badaniem zagrożenia czynnikami szkodliwymi dla zdrowia oraz zatrudnieni w warunkach zagrożenia według sektorów własności i sekcji PKD | 10(42) | 95 |
| Zatrudnieni w warunkach zagrożenia według czynników zagrożeń, płci oraz sektorów własności i sekcji PKD | 11(43) | 96 |
| Zatrudnieni w warunkach zagrożenia na 1000 zatrudnionych według czynników zagrożeń oraz sektorów własności i sekcji PKD | 12(44) | 98 |
| Świadczenia z tytułu pracy w warunkach szkodliwych dla zdrowia i uciążliwych według sektorów własności i sekcji PKD | 13(45) | 100 |
| Choroby zawodowe | 14(46) | 101 |
| Odszkodowania z tytułu wypadków przy pracy i chorób zawodowych według sektorów własności i sekcji PKD | 15(47) | 102 |
| Poszkodowani w wypadkach przy pracy według rodzajów wypadków, liczby dni niezdolności do pracy spowodowanej wypadkami oraz podregionów i powiatów | 16(48) | 103 |
| Zatrudnieni w warunkach zagrożenia według czynników zagrożeń oraz podregionów i powiatów | 17(49) | 104 |
| Zatrudnieni w warunkach zagrożenia czynnikami szkodliwymi i niebezpiecznymi dla zdrowia według podregionów i powiatów w 2011 r. | 18(50) | 105 |
| V. Work conditions | | |
| <i>Accidents and persons injured in accidents by NACE sections</i> | <i>1(33)</i> | <i>85</i> |
| <i>Persons injured in accidents at work by kind of accidents, number of days incapacity to work caused by accidents as well as ownership sectors and NACE sections</i> | <i>2(34)</i> | <i>86</i> |
| <i>Persons injured in accidents at work by contact-mode of injury, ownership sectors and NACE sections</i> | <i>3(35)</i> | <i>87</i> |
| <i>Persons injured in accidents at work by contact-mode of injury and causes of accidents</i> | <i>4(36)</i> | <i>89</i> |
| <i>Causes of the accidents at work by NACE sections</i> | <i>5(37)</i> | <i>90</i> |
| <i>Persons injured in accidents at work by work seniority and NACE sections</i> | <i>6(38)</i> | <i>91</i> |
| <i>Persons injured in accidents at work by age groups and NACE sections</i> | <i>7(39)</i> | <i>92</i> |
| <i>Positions for which evaluation of occupational risk was done by ownership sectors and NACE sections</i> | <i>8(40)</i> | <i>93</i> |
| <i>Employees on positions for which evaluation of occupational risk was done by ownership sectors and NACE sections</i> | <i>9(41)</i> | <i>94</i> |
| <i>The population covered by the survey of hazard to agents harmful to health as well as persons working in hazardous condition by ownership sectors and NACE sections</i> | <i>10(42)</i> | <i>95</i> |
| <i>Persons working in hazardous conditions by hazardous factors, sex as well as ownership sectors and NACE sections</i> | <i>11(43)</i> | <i>96</i> |
| <i>Persons working in hazardous conditions per 1000 persons working by hazardous factors as well as ownership sectors and NACE sections</i> | <i>12(44)</i> | <i>98</i> |
| <i>Hazardous and hard working condition benefits by ownership sectors and NACE sections</i> | <i>13(45)</i> | <i>100</i> |
| <i>Occupational diseases</i> | <i>14(46)</i> | <i>101</i> |
| <i>Occupational accidents and occupational diseases compensations by ownership sectors and NACE sections</i> | <i>15(47)</i> | <i>102</i> |
| <i>Persons injured in accidents at work by kind of accidents, number of days incapacity to work caused by accidents as well as subregions and powiats</i> | <i>16(48)</i> | <i>103</i> |
| <i>Persons working in hazardous conditions by hazardous agents as well as subregions and powiats</i> | <i>17(49)</i> | <i>104</i> |
| <i>Persons working in hazardous conditions to agents harmful and hazardous to health by subregions and powiats in 2011</i> | <i>18(50)</i> | <i>105</i> |

| | Tabl. Table | Str. Page |
|---|----------------|--------------|
| VI. Wolne miejsca pracy | | |
| Wolne miejsca pracy według wielkich grup zawodów i sekcji PKD w 2011 r. | 1(51) | 106 |
| Wolne miejsca pracy według sektorów własności, wielkości jednostek i wybranych grup zawodów w 2011 r. | 2(52) | 107 |
| Wolne miejsca pracy według kwartałów oraz sektorów własności, wielkości jednostek i sekcji PKD w 2011 r. | 3(53) | 108 |
| Wolne nowo utworzone miejsca pracy według kwartałów oraz sektorów własności, wielkości jednostek i sekcji PKD w 2011 r. | 4(54) | 109 |
| Nowo utworzone miejsca pracy według sektorów własności, wielkości jednostek oraz sekcji PKD w 2011 r. | 5(55) | 110 |
| Zlikwidowane miejsca pracy według sektorów własności, wielkości jednostek oraz sekcji PKD w 2011 r. | 6(56) | 111 |
| VII. Bezrobocie rejestrowane | | |
| Bezrobotni zarejestrowani w powiatowych urzędach pracy | 1(57) | 112 |
| Stopa bezrobocia, bezrobotni nowo zarejestrowani, wyrejestrowani i oferty pracy | 2(58) | 112 |
| Bezrobotni według poziomu wykształcenia, grup wieku, płci i kwartałów | 3(59) | 113 |
| Bezrobotni według czasu pozostawiania bez pracy, płci i kwartałów | 4(60) | 114 |
| Bezrobotni według stażu pracy, płci i kwartałów | 5(61) | 115 |
| Wybrane kategorie bezrobotnych według miesięcy w 2011 r. | 6(62) | 116 |
| Wybrane dane o bezrobotnych mieszkających na wsi | 7(63) | 117 |
| Wybrane aktywne programy rynku pracy oraz oferty pracy | 8(64) | 117 |
| Wydatki funduszu pracy | 9(65) | 118 |
| Oferty pracy w 2011 r. | 10(66) | 118 |
| Napływ i odpływ bezrobotnych | 11(67) | 119 |
| Bezrobotni nowo zarejestrowani | 12(68) | 120 |
| Bezrobotni wyrejestrowani z ewidencji urzędów pracy według przyczyn | 13(69) | 121 |
| Bezrobotni, którzy podjęli pracę | 14(70) | 122 |
| VI. Job vacancy | | |
| <i>Vacancies by large groups of occupations and NACE sections in 2011</i> | 1(51) | 106 |
| <i>Vacancies by ownership sectors, size of entities and selected groups of occupations in 2011</i> | 2(52) | 107 |
| <i>Job vacancies by quarters as well as ownership sectors, size of entities and NACE sections in 2011</i> | 3(53) | 108 |
| <i>Vacancies – newly created jobs by quarters, as well as ownership sectors, size of entities and NACE sections in 2011</i> | 4(54) | 109 |
| <i>Newly created jobs by ownership sectors, size of entities as well as NACE sections in 2011</i> | 5(55) | 110 |
| <i>Liquidated jobs by ownership sectors, size of entities as well as NACE sections in 2011</i> | 6(56) | 111 |
| VII. Registered unemployment | | |
| <i>Unemployed persons registered in powiat labour offices</i> | 1(57) | 112 |
| <i>Unemployment rate, newly registered unemployed persons, persons removed from unemployment rolls and job offers</i> | 2(58) | 112 |
| <i>Unemployed persons by educational level, age groups, sex and quarters</i> | 3(59) | 113 |
| <i>Unemployed persons by duration of unemployment, sex and quarters</i> | 4(60) | 114 |
| <i>Unemployed persons by total work seniority, sex and quarters</i> | 5(61) | 115 |
| <i>Selected categories of unemployed persons by months in 2011</i> | 6(62) | 116 |
| <i>Selected data on unemployed persons in rural areas</i> | 7(63) | 117 |
| <i>Selected labour market programmes and job offers</i> | 8(64) | 117 |
| <i>Expenditures of Labour Fund</i> | 9(65) | 118 |
| <i>Job offers in 2011</i> | 10(66) | 118 |
| <i>Inflow to and outflow from unemployment</i> | 11(67) | 119 |
| <i>Newly registered unemployed persons ...</i> | 12(68) | 120 |
| <i>Persons removed from unemployment rolls by reasons</i> | 13(69) | 121 |
| <i>Unemployed persons who received jobs</i> | 14(70) | 122 |

| | Tabl. Table | Str. Page |
|--|---|--------------|
| VII. Bezrobocie rejestrowane (dok.) | VII. Registered unemployment (cont.) | |
| Wybrane dane o bezrobotnych poprzednio pracujących według czasu pozostawiania bez pracy, płci i rodzaju działalności ostatniego miejsca pracy w 2011 r. | <i>Selected data on unemployed persons previously in employment by duration of unemployment, sex and kind of activity of their last job in 2011</i> | 15(71) 123 |
| Bezrobotni według grup zawodów w 2011 r. | <i>Unemployed persons by groups of occupations in 2011</i> | 16(72) 125 |
| Wybrane kategorie bezrobotnych według podregionów i powiatów w 2011 r. | <i>Selected categories of unemployed persons by subregions and powiats in 2011</i> | 17(73) 132 |
| Bezrobotni według poziomu wykształcenia oraz podregionów i powiatów w 2011 r. | <i>Unemployed persons by educational level as well as subregions and powiats in 2011</i> | 18(74) 134 |
| Bezrobotni, będący w szczególnej sytuacji na rynku pracy według podregionów i powiatów w 2011 r. | <i>Unemployed persons with a specific situation on the labour market by subregions and powiats in 2011</i> | 19(75) 135 |
| Wybrane dane o bezrobotnych mieszkających na wsi według podregionów i powiatów w 2011 r. | <i>Selected data on unemployed persons in the rural areas by subregions and powiats in 2011</i> | 20(76) 137 |
| Bezrobotni niepełnosprawni zarejestrowani w powiatowych urzędach pracy i oferty pracy według podregionów i powiatów w 2011 r. | <i>Disabled unemployed persons registered in powiat labour offices and job offers by subregions and powiats in 2011</i> | 21(77) 138 |
| Bezrobotni zarejestrowani w powiatowych urzędach pracy według płci, miejsca zamieszkania, miesięcy oraz podregionów i powiatów w 2011 r. | <i>Unemployed persons registered in powiat labour offices by sex, place of residence, months as well as subregions and powiats in 2011</i> | 22(78) 139 |
| Stopa bezrobocia rejestrowanego według miesięcy oraz podregionów i powiatów w 2011 r. | <i>Registered unemployment rate by months as well as subregions and powiats in 2011</i> | 23(79) 149 |
| Oferty pracy według podregionów i powiatów w 2011 r. | <i>Job offers by subregions and powiats in 2011</i> | 24(80) 150 |
| Oferty pracy w powiatowych urzędach pracy według miesięcy oraz podregionów i powiatów w 2011 r. | <i>Job offers in powiat labour offices by months as well as subregions and powiats in 2011</i> | 25(81) 151 |
| Bezrobotni zarejestrowani i oferty pracy według podregionów, powiatów i gmin | <i>Registered unemployed persons and job offers by subregions, powiats and gminas</i> | 26(82) 152 |
| Bezrobotni według grup wieku, czasu pozostawiania bez pracy oraz według podregionów, powiatów i gmin w 2011 r. | <i>Unemployed persons by age groups, duration of unemployment as well as subregions, powiats and gminas in 2011 ...</i> | 27(83) 159 |
| Wybrane kategorie bezrobotnych według podregionów, powiatów i gmin w 2011 r. | <i>Selected categories of unemployed persons by subregions, powiats and gminas in 2011</i> | 28(84) 166 |

SPIS MAP I WYKRESÓW**LIST OF MAPS AND CHARTS**Str.
Page

| | | |
|--|--|-----|
| Aktywność ekonomiczna ludności w wieku 15 lat i więcej według płci w 2011 r. | <i>Economic activity of the population aged 15 and more by sex in 2011</i> | 173 |
| Bezrobotni w wieku 15 lat i więcej według okresu poszukiwania pracy i miejsca zamieszkania w IV kwartale 2011 r. | <i>Unemployed persons aged 15 and more by duration of seeking job and place of residence in 4th quarter of 2011</i> | 173 |
| Pracujący według powiatów w 2011 r. | <i>Employed persons by powiats in 2011</i> | 173 |
| Struktura pracujących według rodzajów działalności i powiatów w 2011 r. | <i>Structure of employed persons by activity sectors and powiats in 2011</i> | 174 |
| Przyjęcia i zwolnienia pracowników według wybranych sekcji PKD w 2011 r. | <i>Hires and terminations of employed persons by selected NACE sections in 2011</i> | 174 |
| Przeciętne wynagrodzenia brutto pracowników zatrudnionych według wielkich grup zawodów oraz płci za październik 2010 r. | <i>Average gross wages and salaries by large groups of occupations employees and sex in October 2010</i> | 175 |
| Przeciętne wynagrodzenia brutto według wielkich grup zawodów oraz wielkości zakładów za październik 2010 r. | <i>Average gross wages and salaries by large groups of occupations employees and size of unit in October 2010</i> | 175 |
| Zatrudnieni w warunkach zagrożenia w 2011 r. | <i>Persons working in hazardous conditions in 2011</i> | 176 |
| Struktura zatrudnionych w warunkach zagrożenia według wybranych sekcji i działów PKD w 2011 r. | <i>Structure of persons working in hazardous conditions by selected NACE sections and divisions in 2011</i> | 176 |
| Struktura poszkodowanych w wypadkach przy pracy według wybranych sekcji PKD w 2011 r. | <i>Structure of persons injured in accidents at work by selected NACE sections in 2011</i> | 176 |
| Poszkodowani w wypadkach przy pracy według stażu pracy | <i>Persons injured in accidents at work by total work seniority</i> | 177 |
| Bezrobocie rejestrowane | <i>Registered unemployment</i> | 177 |
| Stopa bezrobocia rejestrowanego według powiatów w 2011 r. | <i>Registered unemployment rate by powiats in 2011</i> | 177 |
| Napływ i odpływ bezrobotnych | <i>Inflow to and outflow from unemployment</i> | 178 |
| Bezrobotni zarejestrowani według poziomu wykształcenia | <i>Registered unemployed persons by educational level</i> | 178 |
| Bezrobotni zarejestrowani na 1 ofertę pracy według powiatów w 2011 r. | <i>Registered unemployed persons per 1 job offer by powiats in 2011</i> | 178 |

UWAGI METODYCZNE

I. ŹRÓDŁA I ZAKRES DANYCH

1. Prezentowane w niniejszej publikacji dane dotyczą, jeśli nie zaznaczono inaczej, gospodarki narodowej i są prezentowane:

- w układzie **Polskiej Klasyfikacji Działalności (PKD 2007)** – opracowanej na podstawie Statystycznej Klasyfikacji Działalności Gospodarczych we Wspólnocie Europejskiej – Statistical Classification of Economic Activities in the European Community – NACE rev. 2.". PKD 2007 wprowadzona została z dniem 1 stycznia 2008 r. rozporządzeniem Rady Ministrów z dnia 24.12.2007 r. w sprawie Polskiej Klasyfikacji Działalności (Dz. U. Nr 251, poz. 1885), w miejsce stosowanej wcześniej klasyfikacji PKD obowiązującej od 1 maja 2004 r.
- w układzie **Klasyfikacji Zawodów i Specjalności** na podstawie, której dokonano grupowania biernych zawodowo, pracujących oraz bezrobotnych, wprowadzonej rozporządzeniem Ministra Pracy i Polityki Społecznej z dnia 27 kwietnia 2010 r. w sprawie klasyfikacji zawodów i specjalności dla potrzeb rynku pracy oraz zakresu jej stosowania (Dz. U. Nr 82, poz. 537). Klasyfikacja oparta jest na „Międzynarodowej Klasyfikacji Zawodów ISCO–08, zalecanej do stosowania przez Międzynarodową Organizację Pracy. Klasyfikacja Zawodów i Specjalności jest pięciopoziomowym, hierarchicznie usystematyzowanym zbiorem zawodów i specjalności występujących na rynku pracy. Grupuje poszczególne zawody (specjalności) w coraz bardziej zagregowane grupy oraz ustala ich symbole i nazwy (w ramach wielkich grup zawodów wyodrębnia się grupy duże, w ramach dużych – średnie, w ramach średnich – elementarne, a w ramach elementarnych – poszczególne specjalności).
- według **sektorów własności**:
 - a) sektor publiczny – grupujący własność państwową (Skarbu Państwa i państwowych osób prawnych), własność jednostek samorządu terytorialnego oraz „własność mieszaną” z przewagą kapitału (mienia) podmiotów sektora publicznego,
 - b) sektor prywatny – grupujący własność prywatną krajową (osób fizycznych i pozostałych jednostek prywatnych), własność zagraniczną (osób zagranicznych) oraz „własność mieszaną” z przewagą kapitału (mienia) podmiotów sektora prywatnego.
- według **wielkości jednostek**:
 - a) małe – o liczbie pracujących do 9 osób,
 - b) średnie – o liczbie pracujących od 10 do 49 osób,
 - c) duże – o liczbie pracujących powyżej 49 osób.

– według **rodzajów działalności**:

- a) „Rolnictwo, leśnictwo, łowiectwo i rybactwo”;
- b) „Przemysł i Budownictwo”;
- c) „Handel hurtowy i detaliczny; naprawa pojazdów samochodowych, włączając motocykle”, „Transport i gospodarka magazynowa”, „Działalność związana z zakwaterowaniem i usługami gastronomicznymi”, „Informacja i komunikacja”,
- d) „Działalność finansowa i ubezpieczeniowa”, „Działalność związana z obsługą rynku nieruchomości”,
- e) Pozostałe usługi obejmują: „Działalność profesjonalna, naukowa i techniczna”, „Działalność w zakresie usług administrowania i działalność wspierająca”, „Administracja publiczna i obrona narodu; obowiązkowe zabezpieczenia społeczne”, „Edukacja”, „Opieka zdrowotna i pomoc społeczna”, „Działalność związana z kulturą, rozrywką i rekreacją”, „Pozostała działalność usługowa”, „Organizacje i zespoły eksterytorialne”.

Pod pojęciem „**Przemysł**” należy rozumieć sekcje: „Górnictwo i wydobywanie”, „Przetwórstwo przemysłowe”, „Wytwarzanie i zaopatrywanie w energię elektryczną, gaz, parę wodną, gorącą wodę i powietrze do układów klimatyzacyjnych” oraz „Dostawa wody; gospodarowanie ściekami i odpadami oraz działalność związana z rekultywacją”.

Pod pojęciem „**Pozostałe sekcje**” należy rozumieć sekcje: „Pozostałą działalność usługową” oraz „Organizacje i zespoły eksterytorialne”.

2. Dane prezentowane dla województwa, podregionów, powiatów i gmin odpowiadają odpowiednio poziomowi 2, 3, 4, 5 **Nomenklatury Jednostek Terytorialnych do Celów Statystycznych (NTS)**, opracowanej na podstawie *Nomenclature of Territorial Units for Statistics (NUTS)* obowiązującej w krajach Unii Europejskiej. NTS obowiązująca od 1 I 2008 r. wprowadzona została rozporządzeniem Rady Ministrów z dnia 14 XI 2007 r. (Dz. U. Nr 214, poz.1573) w miejsce obowiązującej do 31 XII 2007 r. na podstawie rozporządzenia Rady Ministrów z dnia 13 VII 2000 r. (Dz. U. Nr 58, poz.685, z późniejszymi zmianami).

3. Dane prezentowane dla wielkich grup zawodów odpowiadają pierwszemu poziomowi **Klasyfikacji Zawodów i Specjalności**.

4. Dane dotyczące **aktywności ekonomicznej ludności** opracowano na podstawie reprezentacyjnego Badania Aktywności Ekonomicznej Ludności (BAEL). Przeprowadzane jest ono w cyklu kwartalnym metodą obserwacji ciągłej, tj. aktywność ekonomiczną bada się w każdym tygodniu w ciągu całego kwartału, a jego wyniki uogólniane są na populację generalną. Badaniem objęte są **osoby w wieku 15 lat i więcej**, będące członkami gospodarstw domowych w wylosowanych mieszkaniach (z wyjątkiem osób nieobecnych powyżej 3 miesięcy, których całkowity okres planowanej nieobecności jest dłuższy niż rok, jeżeli ich nieobecność nie wynikała z charakteru wykonywanej pracy). Badanie nie obejmuje gospodarstw domowych w obiektach zbiorowego zakwaterowania.

Od II kwartału 2006 r. dane BAEL liczone są w oparciu o dokładną datę urodzenia.

Od I kwartału 2008 r. czas poszukiwania pracy liczony jest od momentu zakończenia przerwy w poszukiwaniu pracy, o ile wystąpiła i trwała co najmniej 4 tygodnie. W związku z tym, dane te – nie są w pełni porównywalne z wynikami z lat poprzednich.

Od I kwartału 2011 r. dane BAEL dotyczące wykonywanego zawodu są opracowywane w oparciu o nową Klasyfikację Zawodów i Specjalności 2010 (patrz ust. 1 str. 12).

Dane za lata 2010-2011 przeliczono zgodnie z nową metodologią i nową podstawą uogólniania wyników. Do uogólnienia wyników badania na populację generalną zastosowano dane o ludności Polski w wieku 15 lat i więcej, pochodzące z bilansów opracowanych na podstawie wyników Narodowego Spisu Powszechnego Ludności i Mieszkań 2011.

Uwaga. Ze względu na zaokrąglenia dokonywane przy uogólnianiu wyników reprezentacyjnego badania (BAEL), sumy składników mogą się różnić od podanych wielkości „ogółem”. W przypadku, gdy liczby po uogólnieniu wyników z próby wynoszą poniżej 5 tys., zostały one zastąpione znakiem (.), co oznacza, że konkretna wartość nie może być pokazana z uwagi na losowy błąd próby.

5. Informacje prezentowane w działach **Pracujący. Zatrudnieni** oraz **Wynagrodzenia** opracowano na podstawie sprawozdawczości oraz szacunków (m. in. w zakresie gospodarstw indywidualnych). Wykorzystano sprawozdanie o zatrudnieniu, wynagrodzeniach i czasie pracy (Z-06), sprawozdanie z działalności fundacji, stowarzyszeń i innych organizacji społecznych (SOF-1), sprawozdanie z działalności samorządu gospodarczego i zawodowego oraz organizacji pracodawców (SOF-4) oraz sprawozdanie o działalności gospodarczej przedsiębiorstw (SP-3). Sprawozdanie Z-06 obejmuje osoby prawne i jednostki organizacyjne nie posiadające osobowości prawnej oraz ich jednostki lokalne posiadające numery identyfikacyjne REGON, a także jednostki lokalne osób fizycznych prowadzące działalność gospodarczą i spółki cywilne, w których liczba pracujących jest większa od 9. Nie obejmuje natomiast rolników indywidualnych, duchownych oraz zatrudnionych w organizacjach społecznych, partiach politycznych i związkach zawodowych. Zakwalifikowania pracujących do poszczególnych sekcji i działów PKD dokonano – zaliczając odpowiednio poszczególne jednostki (przedsiębiorstwa) – na podstawie numerów statystycznych nadanych im w systemie KRUPGN-REGON. Dane dotyczące przeciętnego wynagrodzenia pracowników zatrudnionych w październiku 2010 roku opracowano na podstawie sprawozdania o strukturze wynagrodzeń według zawodów (Z-12). Badanie to realizowane jest z częstotliwością dwuletnią, ma charakter reprezentacyjny i obejmuje podmioty gospodarki narodowej o liczbie pracujących powyżej 9 osób. Dane dotyczą osób pełnozatrudnionych i niepełnozatrudnionych, które przepracowały cały miesiąc październik.

6. Informacje zawarte w dziale **Pracujący. Zatrudnieni** w tabl.: 2–12, 14 i 15 obejmują podmioty gospodarcze o liczbie pracujących powyżej 9 osób. Dane nie obejmują podmiotów gospodarczych sporządzających sprawozdania z działalności: fundacji, stowarzyszeń, partii politycznych, związków zawodowych, organizacji społecznych, organizacji pracodawców, samorządu gospodarczego i zawodowego, rolników indywidualnych i duchownych. Dane zawarte w tablicy 13 obejmują podmioty gospodarcze o liczbie pracujących powyżej 9 osób z pracującymi w gospodarstwach indywidualnych w rolnictwie oraz z pracującymi w fundacjach, stowarzyszeniach, partiach politycznych, związkach zawodowych, organizacjach społecznych, organizacjach pracodawców, samorządzie gospodarczym i zawodowym. W tablicy 1 prezentowane dane dotyczą całej gospodarki narodowej. We wszystkich tablicach w grupie pracujących

nie ujęto jednostek budżetowych prowadzących działalność w zakresie obrony narodowej i bezpieczeństwa publicznego.

7. Dane dotyczące **pracujących w gospodarstwach indywidualnych w rolnictwie** według stanu w dniu 31 XII wyszacowano na podstawie wyników Powszechnego Spisu Rolnego 2010.

8. Dane w dziale **Wynagrodzenia** nie obejmują pracowników jednostek budżetowych prowadzących działalność w zakresie obrony narodowej i bezpieczeństwa publicznego, a ponadto w tablicach 2–3 nie obejmują pracowników fundacji, stowarzyszeń, partii politycznych, związków zawodowych, organizacji społecznych, organizacji pracodawców, samorządu gospodarczego i zawodowego oraz podmiotów o liczbie pracujących do 9 osób. W tablicy 1 prezentowane dane dotyczą całej gospodarki narodowej. Dane w tablicach 4–7 dotyczące przeciętnego wynagrodzenia pracowników zatrudnionych w październiku 2010 roku obejmują podmioty gospodarki narodowej o liczbie pracujących powyżej 9 osób.

9. Źródłem informacji o **warunkach pracy** jest roczne badanie na formularzu Z–10, które obejmuje osoby prawne, jednostki organizacyjne niemające osobowości prawnej, osoby fizyczne prowadzące działalność gospodarczą oraz jednostki lokalne wyżej wymienionych osób i jednostek, w których liczba pracujących wynosi 10 i więcej osób.

10. Dane o **wypadkach przy pracy**, poza indywidualnymi gospodarstwami rolnymi, opracowano na podstawie statystycznej karty wypadku przy pracy (formularz Z–KW). Badaniem statystycznym objęte są wszystkie wypadki przy pracy, jak również wypadki traktowane na równi z wypadkami przy pracy.

11. Źródłem informacji o **wolnych, nowo utworzonych oraz zlikwidowanych miejscach pracy** jest badanie popytu na pracę (sprawozdanie Z–05). Od 2007 r. badanie jest prowadzone metodą reprezentacyjną z częstotliwością kwartalną, objęte są nim osoby prawne, jednostki organizacyjne nie mające osobowości prawnej oraz osoby fizyczne prowadzące działalność gospodarczą – według jednostek lokalnych, w których liczba zatrudnionych wynosi 1 lub więcej osób.

12. Informacje dotyczące osób **bezrobotnych zarejestrowanych** w powiatowych urzędach pracy, opracowane zostały z uwzględnieniem danych zawartych w sprawozdawczości Ministerstwa Pracy i Polityki Społecznej (formularz MPIPS).

II. OBJAŚNIENIA PODSTAWOWYCH POJĘĆ

Aktywność ekonomiczna ludności

1. Podstawowe kryterium podziału na aktywnych i biernych zawodowo stanowi praca, tzn. fakt wykonywania, posiadania bądź poszukiwania pracy.

Do **aktywnych zawodowo** zaliczono osoby pracujące i bezrobotne.

Do **pracujących** zaliczono osoby, które w badanym tygodniu:

- wykonywały przez co najmniej 1 godzinę jakąkolwiek pracę przynoszącą zarobek lub dochód (tzn. były zatrudnione w charakterze pracownika najemnego, pracowały we własnym lub dzierżawionym gospodarstwie rolnym albo prowadziły własną działalność gospodarczą poza rolnictwem) albo pomagały (bez wynagrodzenia) w prowadzeniu rodzinnego gospodarstwa rolnego lub rodzinnej działalności gospodarczej poza rolnictwem,
- miały pracę, ale jej nie wykonywały:
 - a) z powodu choroby, urlopu macierzyńskiego lub wypoczynkowego,
 - b) z innych powodów, przy czym długość przerwy w pracy wynosiła:
 - do 3 miesięcy,
 - powyżej 3 miesięcy, ale osoby te były pracownikami najemnymi i w tym czasie otrzymywały co najmniej 50% dotychczasowego wynagrodzenia.

Do pracujących – zgodnie z międzynarodowymi standardami – zaliczani byli również uczniowie, z którymi zakłady pracy lub osoby fizyczne zawarły umowę o naukę zawodu lub przyuczenie do określonej pracy, jeżeli otrzymywali wynagrodzenie.

Za **bezrobotne** uznano osoby w wieku 15–74 lata, które spełniały jednocześnie trzy warunki:

- w okresie badanego tygodnia nie były osobami pracującymi (wedle powyższych kryteriów),
- aktywnie poszukiwały pracy, tzn. w ciągu 4 tygodni (wliczając jako ostatni tydzień badany) podjęły konkretne działania aby znaleźć pracę,
- były gotowe (zdolne) podjąć pracę w ciągu dwóch tygodni następujących po badanym tygodniu.

Do bezrobotnych zaliczono także osoby, które nie poszukiwały pracy, ponieważ znalazły pracę i oczekiwały na jej rozpoczęcie w okresie nie dłuższym niż 3 miesiące.

Do **biernych zawodowo** zaliczono osoby w wieku 15 lat i więcej, które nie zostały zaklasyfikowane jako pracujące lub bezrobotne.

2. Współczynnik aktywności zawodowej obliczono jako procentowy udział aktywnych zawodowo w ogólnej liczbie ludności danej kategorii.

3. Wskaźnik zatrudnienia obliczono jako procentowy udział pracujących w ogólnej liczbie ludności danej kategorii.

4. Stopę bezrobocia obliczono jako procentowy udział bezrobotnych w liczbie aktywnych zawodowo danej kategorii.

Pracujący. Zatrudnieni

1. Dane o **pracujących** dotyczą osób wykonujących pracę przynoszącą im zarobek lub dochód.

Do pracujących zaliczono:

- osoby zatrudnione na podstawie stosunku pracy (umowa o pracę, powołanie, mianowanie, wybór lub stosunek służbowy);

- pracodawców i pracujących na własny rachunek, a mianowicie:
 - a) właścicieli, współwłaścicieli i dzierżawców gospodarstw indywidualnych w rolnictwie (łącznie z pomagającymi członkami ich rodzin), tj. pracujących: w indywidualnych gospodarstwach rolnych (o powierzchni powyżej 1 ha użytków rolnych), na działkach rolnych (o powierzchni od 0,1 do 1,0 ha użytków rolnych), właścicieli zwierząt gospodarskich nieposiadających użytków rolnych lub posiadających użytki rolne o powierzchni mniejszej niż 0,1 ha,
 - b) właścicieli i współwłaścicieli (łącznie z pomagającymi członkami ich rodzin; z wyłączeniem wspólników spółek, którzy nie pracują w spółce), podmiotów prowadzących działalność gospodarczą poza gospodarstwami indywidualnymi w rolnictwie,
 - c) inne osoby pracujące na własny rachunek, np. osoby wykonujące wolne zawody;
- osoby wykonujące pracę nakładczą;
- agentów, łącznie z pomagającymi członkami ich rodzin oraz osobami zatrudnionymi przez agentów;
- członków spółdzielni produkcji rolniczej;
- duchownych pełniących obowiązki duszpasterskie.

2. Do **zatrudnionych** w zakładzie pracy, według stanu w dniu 31 XII, zaliczono pracowników pełnozatrudnionych (stałych, sezonowych i zatrudnionych dorywczo) oraz niepełnozatrudnionych w głównym miejscu pracy (bez przeliczania na pełnozatrudnionych).

Pełnozatrudnieni są to osoby zatrudnione w pełnym wymiarze czasu pracy obowiązującym w danym zakładzie pracy lub na danym stanowisku pracy, w tym również osoby, które zgodnie z obowiązującymi przepisami pracują w skróconym czasie pracy, np. z tytułu warunków szkodliwych dla zdrowia lub przedłużonym czasie pracy, np. dozorczy mienia.

Niepełnozatrudnieni są to osoby, które zgodnie z umową o pracę pracują stale w niepełnym wymiarze czasu pracy. Niepełnozatrudnieni w głównym miejscu pracy są to osoby, które złożyły w zakładzie pracy oświadczenie stwierdzające, że dany zakład jest ich głównym miejscem pracy.

3. Dane o zatrudnionych na podstawie stosunku pracy dotyczą:

- zatrudnionych według stanu osób pełnozatrudnionych (łącznie z sezonowymi i zatrudnionymi dorywczo) oraz niepełnozatrudnionych w głównym miejscu pracy bez przeliczania na pełnozatrudnionych;
- przeciętnego zatrudnienia pracowników pełnozatrudnionych (łącznie z sezonowymi i zatrudnionymi dorywczo) oraz niepełnozatrudnionych w przeliczeniu na pełnozatrudnionych.

4. Informacje o **ruchu zatrudnionych** dotyczą pracowników pełnozatrudnionych. Dane te dotyczą liczby przyjęć do pracy i zwolnień z pracy, a nie liczby osób, które zmieniły pracę. Liczba przyjęć do pracy oraz zwolnień z pracy jest wyższa od liczby osób przyjętych lub zwolnionych z pracy, ponieważ jedna osoba może kilkakrotnie zmieniać pracę w ciągu roku.

Do liczby **przyjętych do pracy** zaliczono osoby podejmujące pracę po raz pierwszy i kolejny. Do liczby **zwolnionych z pracy** zaliczono osoby, z którymi rozwiązano umowę o pracę w drodze wypowiedzenia przez pracownika lub zakład pracy (łącznie ze zwolnieniami grupowymi), osoby, które porzuciły pracę,

a także – ze względów ewidencyjnych – osoby zmarłe. Ponadto do liczby przyjętych do pracy lub zwolnionych z pracy zaliczono osoby przeniesione służbowo lub przyjęte z innego zakładu pracy na podstawie porozumienia między zakładami, osoby przeniesione służbowo w ramach jednostki z terenu innego województwa, a także osoby powracające do pracy (po nieobecności powyżej 3 miesięcy) i odchodzące z pracy z powodu emerytury, niezdolności do pracy, urlopu wychowawczego, bezpłatnego i rehabilitacji, lub aresztowania.

5. Współczynnik przyjęć (zwolnień) obliczono jako stosunek liczby przyjęć pomniejszony o osoby powracające do pracy z urlopów wychowawczych (lub liczby zwolnień pomniejszony o osoby, które otrzymały urlopy wychowawcze) w badanym okresie do liczby pełnozatrudnionych według stanu w dniu 31 XII z roku poprzedniego.

Wynagrodzenia

1. Wynagrodzenia obejmują wypłaty pieniężne oraz wartość świadczeń w naturze bądź ich ekwiwalenty należne pracownikom z tytułu pracy.

2. Składnikami wynagrodzeń są: wynagrodzenia osobowe, wypłaty z tytułu udziału w zysku i w nadwyżce bilansowej w spółdzielniach, dodatkowe wynagrodzenia roczne dla pracowników jednostek sfery budżetowej, wynagrodzenia bezosobowe, wynagrodzenia agencyjno-prowizyjne, honoraria.

3. Do **wynagrodzeń osobowych** zalicza się, m. in. wynagrodzenia zasadnicze, premie i nagrody, dodatki (np. za pracę w warunkach szkodliwych dla zdrowia, za staż pracy, za pełnienie funkcji kierowniczych), wynagrodzenia za pracę w godzinach nadliczbowych, wynagrodzenia za czas niewykonywania pracy (urlopy, przestoje płatne, choroby), świadczenia deputatowe, odszkodowawcze i inne. Wynagrodzenia osobowe dotyczą osób zatrudnionych na podstawie stosunku pracy, osób wykonujących pracę nakładczą oraz uczniów, którzy zawarli z zakładem pracy umowę o pracę w celu przygotowania zawodowego.

4. Przeciętne miesięczne wynagrodzenie nominalne przypadające na 1 pracownika obliczono przyjmując:

- wynagrodzenia osobowe bez wynagrodzeń osób wykonujących pracę nakładczą oraz uczniów, a także osób zatrudnionych za granicą,
- wypłaty z tytułu udziału w zysku i w nadwyżce bilansowej w spółdzielniach,
- dodatkowe wynagrodzenia roczne dla pracowników jednostek sfery budżetowej,
- honoraria wypłacane niektórym grupom pracowników za prace wynikające z umowy o pracę, np.: dziennikarzom, realizatorom filmów, programów radiowych i telewizyjnych.

Dane o wynagrodzeniach prezentuje się w ujęciu brutto, tj. łącznie z zaliczkami na poczet podatku dochodowego od osób fizycznych oraz od 1 I 1999 r. ze składkami na obowiązkowe ubezpieczenia społeczne (emerytalne, rentowe i chorobowe) płaconymi przez ubezpieczonego pracownika, wprowadzonymi ustawą z dnia 13 października 1998 r. o systemie ubezpieczeń społecznych (Dz. U. Nr 137, poz. 887, z późniejszymi zmianami).

Warunki pracy

1. Za **wypadek przy pracy** uważa się nagłe zdarzenie powodujące uraz lub śmierć u osoby poszkodowanej, wywołane przyczyną zewnętrzną, które nastąpiło:

- podczas lub w związku z wykonywaniem przez pracownika zwykłych czynności albo poleceń przełożonych,
- podczas lub w związku z wykonywaniem przez pracownika czynności w interesie zakładu pracy, nawet bez polecenia,
- w czasie pozostawania w dyspozycji zakładu pracy, w drodze między siedzibą zakładu pracy a miejscem wykonywania obowiązku wynikającego ze stosunku pracy.

Na równi z wypadkami przy pracy traktuje się wypadek, któremu pracownik uległ:

- w czasie trwania podróży służbowej,
- w związku z odbywaniem służby w zakładowych i resortowych formacjach samoobrony albo w związku z przynależnością do obowiązkowej lub ochotniczej straży pożarnej działającej w zakładzie pracy,
- przy wykonywaniu zadań zleconych przez działające w zakładzie pracy organizacje, np. związkowe.

Za **ciężki wypadek przy pracy** uważa się wypadek, w wyniku którego nastąpiło ciężkie uszkodzenie ciała, a mianowicie: utrata wzroku, słuchu, mowy, zdolności rozrodczej lub inne uszkodzenie ciała albo rozstrój zdrowia, naruszające podstawowe funkcje organizmu, a także choroba nieuleczalna lub zagrażająca życiu, trwała choroba psychiczna, trwała, całkowita lub znaczna niezdolność do pracy w zawodzie albo trwałe poważne zeszpecenie lub zniekształcenie ciała.

Za **śmiertelny wypadek przy pracy** uważa się wypadek, w wyniku którego nastąpiła śmierć osoby poszkodowanej na miejscu wypadku lub w okresie 6 miesięcy od chwili wypadku.

Wypadki przy pracy klasyfikuje się m.in. według **wydarzeń** bezpośrednio je powodujących (określających rodzaj kontaktu człowieka z czynnikiem, który spowodował wypadek) oraz **przyczyn** wypadków (wszelkich braków i nieprawidłowości związanych z czynnikami materialnymi, z organizacją pracy, z nieprawidłowym zachowaniem się pracownika). Każdy wypadek przy pracy jest wynikiem jednego wydarzenia, ale najczęściej kilku przyczyn, w związku z tym suma przyczyn jest większa od ogólnej liczby wypadków. Wydarzenia powodujące urazy od 2005 r. pogrupowano zgodnie z zaleceniem EUROSTAT-u.

2. Warunki pracy jest to zespół czynników występujących w środowisku pracy wynikających z procesu pracy oraz czynników związanych z wykonywaniem pracy. Informacje o pracownikach **zatrudnionych w warunkach zagrożenia** dotyczą osób narażonych na działanie czynników związanych:

- ze środowiskiem pracy (substancje szkodliwe, przemysłowe pyły zwiłkniające, hałas, wibracja, gorący lub zimny mikroklimat, itp.),
- z uciążliwością pracy (wymuszona pozycja ciała, nadmierne obciążenie fizyczne oraz od 2006 r. z niedostatecznym oświetleniem stanowisk pracy, itp.),
- z czynnikami mechanicznymi (szczególnie niebezpieczne maszyny).

3. Za **chorobę zawodową** uważa się chorobę, która została spowodowana działaniem czynników szkodliwych dla zdrowia występujących w środowisku pracy lub specyfiką wykonywanej pracy.

Wolne miejsca pracy

1. Popyt na pracę to liczba miejsc pracy, które oferuje gospodarka w określonych warunkach społeczno-ekonomicznych. Przedmiotem badania są zagospodarowane miejsca pracy, określane aktualną liczbą pracujących osób oraz wolne miejsca pracy i nowo utworzone. W części dotyczącej badania według zawodów obowiązuje Klasyfikacja Zawodów i Specjalności opisana w uwagach metodycznych (ust.1 str. 12).

2. Wolne miejsca pracy to miejsca powstałe w wyniku ruchu zatrudnionych, bądź nowo utworzone, w stosunku do których spełnione zostały jednocześnie trzy warunki:

- miejsca pracy w dniu sprawozdawczym były faktycznie nie obsadzone,
- pracodawca czynił starania, aby znaleźć osoby chętne do podjęcia pracy,
- w przypadku znalezienia właściwych osób, pracodawca byłby gotów do natychmiastowego ich zatrudnienia.

3. Wskaźnik wolnych miejsc pracy jest to stosunek wolnych miejsc pracy do sumy zagospodarowanych i niezagospodarowanych miejsc pracy.

Bezrobotnie rejestrowane

Dane zaprezentowane w publikacji dotyczą osób zarejestrowanych w powiatowych urzędach pracy.

Dane dotyczące liczby bezrobotnych obejmują osoby zarejestrowane w urzędach pracy, według ustawy z dnia 20 kwietnia 2004 r. o promocji zatrudnienia i instytucjach rynku pracy (Dz. U. Nr 99, poz. 1001 z dnia 1 maja 2004 r. z późniejszymi zmianami)^a.

1. Pod pojęciem **bezrobotnego** należy rozumieć osobę niezatrudnioną i niewykonującą innej pracy zarobkowej, zdolną i gotową do podjęcia zatrudnienia w pełnym wymiarze czasu pracy, (bądź, jeśli jest osobą niepełnosprawną, zdolną i gotową do podjęcia zatrudnienia co najmniej w połowie tego wymiaru czasu pracy), nieuczącą się w szkole, z wyjątkiem szkół dla dorosłych lub przystępującą do egzaminu eksternistycznego z zakresu tej szkoły lub szkół wyższych gdzie studiuje w systemie niestacjonarnym, zarejestrowaną we właściwym dla miejsca zameldowania stałego lub czasowego powiatowym urzędzie pracy oraz poszukującą zatrudnienia lub innej pracy zarobkowej, jeżeli m.in.:

- ukończyła 18 lat;
- kobieta nie ukończyła – 60 lat, a mężczyzna – 65 lat;
- nie nabyła prawa do emerytury lub renty z tytułu niezdolności do pracy, renty szkoleniowej, renty socjalnej, renty rodzinnej w wysokości przekraczającej połowę minimalnego wynagrodzenia za pracę albo po ustaniu zatrudnienia, innej pracy zarobkowej nie pobiera świadczenia przedemerytalnego, świadczenia rehabilitacyjnego, zasiłku chorobowego, macierzyńskiego lub zasiłku w wysokości zasiłku macierzyńskiego;

^a Do 31 maja 2004 r. obowiązywała ustawa z dnia 14 grudnia 1994 r. o zatrudnieniu i przeciwdziałaniu bezrobociu (jednolity tekst Dz. U. Nr 58, poz. 514 z 7 marca 2003 r. z późniejszymi zmianami).

- nie jest właścicielem lub posiadaczem (samoistnym lub zależnym) nieruchomości rolnej o powierzchni użytków rolnych powyżej 2 ha przeliczeniowych, nie podlega ubezpieczeniu emerytalnemu i rentowemu z tytułu stałej pracy jako współmałżonek lub domownik w gospodarstwie rolnym o powierzchni użytków rolnych przekraczającej 2 ha przeliczeniowe;
- nie złożyła wniosku o wpis do ewidencji działalności gospodarczej albo po złożeniu wniosku o wpis:
 - a) zgłosiła do ewidencji działalności gospodarczej wniosek o zawieszenie wykonania działalności gospodarczej i okres zawieszenia jeszcze nie upłynął, albo
 - b) nie upłynął jeszcze okres do, określonego we wniosku o wpis do ewidencji działalności gospodarczej, dnia podjęcia działalności gospodarczej,
- nie jest tymczasowo aresztowana lub nie odbywa kary pozbawienia wolności;
- nie uzyskuje miesięcznie przychodu w wysokości przekraczającej połowę minimalnego wynagrodzenia za pracę, z wyłączeniem przychodów uzyskanych z tytułu odsetek lub innych przychodów od środków pieniężnych zgromadzonych na rachunkach bankowych;
- nie pobiera, na podstawie przepisów o pomocy społecznej zasiłku stałego;
- nie pobiera na podstawie przepisów o świadczeniach rodzinnych, świadczenia pielęgnacyjnego lub dodatku do zasiłku rodzinnego z tytułu samotnego wychowywania dziecka i utraty prawa do zasiłku dla bezrobotnych na skutek upływu ustawowego okresu jego pobierania;
- nie pobiera po ustaniu zatrudnienia świadczenia szkoleniowego.

2. Stopa bezrobocia rejestrowanego obliczona została jako procentowy udział liczby zarejestrowanych bezrobotnych w liczbie cywilnej ludności aktywnej zawodowo, tj. bez osób odbywających czynną służbę wojskową oraz pracowników jednostek budżetowych prowadzących działalność w zakresie obrony narodowej i bezpieczeństwa publicznego. Stopę bezrobocia podaje się z uwzględnieniem pracujących w gospodarstwach indywidualnych w rolnictwie (będących składową cywilnej ludności aktywnej zawodowo) wyszacowanych na podstawie wyników Spisów. Dane o bezrobotnych pochodzą ze źródeł różniących się metodą zbierania, co może powodować pewne nieścisłości, zwłaszcza w przypadku stopy bezrobocia ustalonej dla powiatów. Dla bezrobotnych miejscem lokalizacji jest ich miejsce zamieszkania lub pobytu, zaś dla pracujących lokalizacja miejsca pracy.

3. Bezrobotny zarejestrowany w okresie do 12 m-cy od dnia ukończenia nauki – bezrobotny, który w tym okresie ukończył (potwierdzoną dyplomem, świadectwem lub innym dokumentem) naukę w szkole ponadgimnazjalnej (zasadniczej zawodowej i średniej), policealnej, wyższej, szkole specjalnej, dzienne kursy zawodowe trwające co najmniej 24 miesiące lub nabył uprawnienia do wykonywania zawodu jako osoba niepełnosprawna.

4. Bezrobotny do 25 roku życia – oznacza bezrobotnego, który do dnia zastosowania wobec niego usług lub instrumentów rynku pracy nie ukończył 25 roku życia.

5. Długotrwale bezrobotny – oznacza bezrobotnego pozostającego w rejestrze powiatowego urzędu pracy łącznie przez okres ponad 12 miesięcy w okresie ostatnich 2 lat, z wyłączeniem (od listopada 2005 r.) okresów odbywania stażu i przygotowania zawodowego dorosłych.

6. Bezrobotny powyżej 50 roku życia – oznacza bezrobotnego, który w dniu zastosowania wobec niego usług lub instrumentów rynku pracy ukończył co najmniej 50 lat życia.

7. Bezrobotny bez kwalifikacji zawodowych – oznacza to bezrobotnego nie posiadającego kwalifikacji do wykonywania jakiegokolwiek zawodu poświadczonych dyplomem, świadectwem, zaświadczeniem instytucji szkoleniowej lub innym dokumentem uprawniającym do wykonywania zawodu. Od listopada 2005 r. – łącznie z osobami z wykształceniem średnim ogólnokształcącym.

8. Bezrobotny samotnie wychowujący co najmniej jedno dziecko do 18 roku życia – oznacza to bezrobotnego samotnie wychowującego co najmniej jedno dziecko do 18 roku życia w rozumieniu przepisów o podatku dochodowym od osób fizycznych.

Do grudnia 2007 r. była to osoba samotnie wychowująca co najmniej jedno dziecko do 7. roku życia.

9. Napływ bezrobotnych – oznacza liczbę osób zarejestrowanych w ciągu miesiąca, kwartału i roku w powiatowych urzędach pracy.

10. Odpiływ bezrobotnych – oznacza liczbę osób, które w ciągu roku zostały wykreślone z ewidencji urzędów pracy z różnych przyczyn, m.in. w związku z podjęciem pracy stałej, sezonowej, interwencyjnej lub robót publicznych, w wyniku niepotwierdzenia gotowości do pracy, podjęcia nauki, nabycia praw emerytalnych itd.

11. Aktywne programy rynku pracy – to działania zmierzające do ograniczenia wielkości bezrobocia na danym terenie. Wśród nich wyróżnia się w szczególności:

- szkolenia – oznaczają pozaszkolne zajęcia mające na celu uzyskanie, uzupełnienie lub doskonalenie umiejętności i kwalifikacji zawodowych lub ogólnych, potrzebnych do wykonywania pracy, w tym umiejętności poszukiwania zatrudnienia,
- staż – oznacza nabywanie przez bezrobotnego umiejętności praktycznych do wykonywania pracy przez wykonywanie zadań w miejscu pracy bez nawiązania stosunku pracy z pracodawcą,
- prace społecznie użyteczne – oznacza to prace wykonywane przez bezrobotnych bez prawa do zasiłku na skutek skierowania przez starostę, organizowane przez gminę w jednostkach organizacyjnych pomocy społecznej, organizacjach lub instytucjach statutowo zajmujących się pomocą charytatywną lub na rzecz społeczności lokalnej,
- prace interwencyjne – oznacza to zatrudnienie bezrobotnego przez pracodawcę, które nastąpiło w wyniku umowy zawartej ze starostą i ma na celu wsparcie osób będących w szczególnej sytuacji na rynku pracy,
- roboty publiczne – oznacza to zatrudnienie bezrobotnego w okresie nie dłuższym niż 12 miesięcy przy wykonywaniu prac organizowanych przez gminy, organizacje pozarządowe statutowo zajmujące się problematyką: ochrony środowiska, kultury, oświaty, kultury fizycznej i turystyki, opieki zdrowotnej, bezrobocia oraz pomocy społecznej, a także spółki wodne i ich związki, jeżeli prace te są finansowane lub dofinansowywane ze środków samorządu terytorialnego, budżetu państwa, funduszy celowych, organizacji pozarządowych, spółek wodnych i ich związków,
- przygotowanie zawodowe dorosłych – jest to instrument aktywizacji w formie praktycznej nauki zawodu dorosłych lub przyuczenia do pracy dorosłych, realizowany bez nawiązania stosunku pracy z pra-

codawcą, według programu obejmującego nabywanie umiejętności praktycznych i wiedzy teoretycznej, zakończonego egzaminem.

12. Osoby poprzednio pracujące to osoby, które kiedykolwiek wykonywały pracę na podstawie stosunku pracy, stosunku służbowego, umowy o pracę nakładczą oraz inną pracę zarobkową, a także prowadziły pozarolniczą działalność.

13. Bezrobotni zwolnieni z przyczyn dotyczących zakładów pracy (tzn. zwolnieni grupowo) – są to osoby zwolnione zgodnie z przepisami ustawy z dnia 13 marca 2003 r. o szczególnych zasadach rozwiązywania z pracownikami stosunków pracy z przyczyn nie dotyczących pracowników (Dz. U. Nr 90 z 22 maja 2003 r., poz. 844 z późniejszymi zmianami). Przepisy ustawy stosuje się w razie konieczności rozwiązania przez pracodawcę stosunków pracy, wypowiedzenia dokonane przez pracodawcę, a także na mocy porozumienia stron w okresie nie przekraczającym 30 dni. Dotyczy to zakładów pracy, w których następuje zmniejszenie zatrudnienia z przyczyn ekonomicznych lub w związku ze zmianami organizacyjnymi, produkcyjnymi albo technicznymi, a także w przypadku ogłoszenia upadłości zakładów lub ich likwidacji.

14. Oferty pracy – są to zgłoszone przez pracodawców wolne miejsca zatrudnienia i miejsca przygotowania zawodowego na stanowiskach pracy oraz przyjęte do realizacji miejsca pracy w ramach prac interwencyjnych, robót publicznych i stażu, a także w ramach umów zlecenia i umów o dzieło.

* * *

Uwaga. Ze względu na elektroniczną technikę przetwarzania danych, w niektórych przypadkach sumy z niższych poziomów klasyfikacji mogą się różnić – z tytułu zaokrągleń – od wielkości „ogółem” na wyższych poziomach klasyfikacji.

W związku z obowiązującą Polską Klasyfikacją Działalności (PKD 2007), w niniejszej publikacji wprowadzono skróty, których nazwy oznaczone zostały w tablicach znakiem „Δ”. Zestawienie zastosowanych skrótów i pełnych nazw podaje się poniżej.

| Skrót | Pełna nazwa |
|--|---|
| | sekcje PKD |
| Wytwarzanie i zaopatrywanie w energię elektryczną, gaz, parę wodną i gorącą wodę | Wytwarzanie i zaopatrywanie w energię elektryczną, gaz, parę wodną, gorącą wodę i powietrze do układów klimatyzacyjnych |
| Dostawa wody; gospodarowanie ściekami i odpadami; rekultywacja | Dostawa wody; gospodarowanie ściekami i odpadami oraz działalność związana z rekultywacją |
| Handel; naprawa pojazdów samochodowych | Handel hurtowy i detaliczny; naprawa pojazdów samochodowych, włączając motocykle |
| Zakwaterowanie i gastronomia | Działalność związana z zakwaterowaniem i usługami gastronomicznymi |
| Obsługa rynku nieruchomości | Działalność związana z obsługą rynku nieruchomości |
| Administrowanie i działalność wspierająca | Działalność w zakresie usług administrowania i działalność wspierająca |

| Skrót | Pełna nazwa |
|--|--|
| działy PKD | |
| produkcja skór i wyrobów skórzanych | produkcja skór i wyrobów ze skór wyprawionych |
| produkcja wyrobów z drewna, korka, słomy i wikliny | produkcja wyrobów z drewna oraz korka, z wyłączeniem mebli; produkcja wyrobów ze słomy i materiałów używanych do wyplatania |
| produkcja koksu i produktów rafinacji ropy naftowej | wytwarzanie i przetwarzanie koksu i produktów rafinacji ropy naftowej |
| produkcja wyrobów farmaceutycznych | produkcja podstawowych substancji farmaceutycznych oraz leków i pozostałych wyrobów farmaceutycznych |
| produkcja wyrobów z metali | produkcja metalowych wyrobów gotowych, z wyłączeniem maszyn i urządzeń |
| produkcja maszyn i urządzeń | produkcja maszyn i urządzeń, gdzie indziej niesklasyfikowana |
| produkcja pojazdów samochodowych, przyczep i naczep | produkcja pojazdów samochodowych, przyczep i naczep, z wyłączeniem motocykli |
| gospodarka odpadami; odzysk surowców | działalność związana ze zbieraniem, przetwarzaniem i unieszkodliwianiem odpadów; odzysk surowców |
| budowa budynków | roboty budowlane związane ze wznoszeniem budynków |
| budowa obiektów inżynierii lądowej i wodnej | roboty związane z budową obiektów inżynierii lądowej i wodnej |
| handel hurtowy i detaliczny pojazdami samochodowymi oraz ich naprawa | handel hurtowy i detaliczny pojazdami samochodowymi; naprawa pojazdów samochodowych |
| handel hurtowy | handel hurtowy, z wyłączeniem handlu pojazdami samochodowymi |
| handel detaliczny | handel detaliczny, z wyłączeniem handlu detalicznego pojazdami samochodowymi |
| transport lądowy i rurociągowy | transport lądowy oraz transport rurociągowy |
| gastronomia | działalność usługowa związana z żywnością |
| finansowa działalność usługowa | finansowa działalność usługowa, z wyłączeniem ubezpieczeń i i funduszy emerytalnych |
| ubezpieczenia, reasekuracja i fundusze emerytalne | ubezpieczenia, reasekuracja oraz fundusze emerytalne, z wyłączeniem obowiązkowego ubezpieczenia społecznego |
| działalność firm centralnych; doradztwo w zarządzaniu | działalność firm centralnych (head offices); doradztwo związane z zarządzaniem |
| działalność związana z turystyką | działalność organizatorów turystyki, pośredników i agentów turystycznych oraz pozostała działalność usługowa w zakresie rezerwacji i działalności z nią związane |
| utrzymanie porządku w budynkach i zagospodarowanie zieleni | działalność usługowa związana z utrzymaniem porządku w budynkach i zagospodarowaniem terenów zieleni |
| administracyjna obsługa biura; wspomaganie działalności gospodarczej | działalność związana z administracyjną obsługą biura i pozostała działalność wspomagająca prowadzenie działalności gospodarczej |

OBJAŚNIENIA ZNAKÓW UMOWNYCH

| | | |
|------------|---|--|
| Kreska (–) | – | zjawisko nie wystąpiło. |
| Zero: (0) | – | zjawisko istniało w wielkości mniejszej od 0,5. |
| (0,0) | – | zjawisko istniało w wielkości mniejszej od 0,05. |
| Kropka (·) | – | zupełny brak informacji albo brak informacji wiarygodnych. |
| Znak x | – | wypełnienie pozycji jest niemożliwe lub niecelowe. |
| Znak Δ | – | oznacza, że nazwy zostały skrócone w stosunku do obowiązującej klasyfikacji. |
| Znak # | – | oznacza, że dane nie mogą być opublikowane ze względu na konieczność zachowania tajemnicy statystycznej w rozumieniu ustawy o statystyce publicznej. |
| „W tym” | – | oznacza, że nie podaje się wszystkich składników sumy. |

SKRÓTY

| | | | |
|----------|---------------------|--------|---|
| tys. | = tysiąc | tj. | = to jest |
| zł | = złoty | tzn. | = to znaczy |
| m-cy | = miesięcy | Dz. U. | = Dziennik Ustaw |
| r. | = rok | Nr | = numer |
| cd. | = ciąg dalszy | poz. | = pozycja |
| dok. | = dokończenie | ust. | = ustęp |
| p. proc. | = punkty procentowe | PKD | = Polska Klasyfikacja Działalności |
| str. | = strona | NTS | = Nomenklatura Jednostek Terytorialnych do Celów Statystycznych |
| tabl. | = tablica | | |

III. METODY ANALIZY DANYCH

Celem analizy zamieszczonej w części II „Wyników badań” jest dokonanie empirycznej ocena sytuacji na rynku pracy według powiatów w województwie kujawsko-pomorskim w latach 2010–2011. Efektem końcowym badania jest otrzymanie rankingu powiatów na podstawie miernika rozwoju. Etapy badania zostały przeprowadzone według następującej procedury:

- 1) dobór zmiennych diagnostycznych,
- 2) budowa miernika rozwoju,
- 3) porządkowanie powiatów według grup rozwoju.

Ad. 1) DOBÓR ZMIENNYCH DIAGNOSTYCZNYCH^b

Zbiór potencjalnych zmiennych diagnostycznych ustalono w oparciu o kryteria merytoryczno-formalne. Zmienne poddano weryfikacji ze względu:

- zdolność dyskryminacyjną zmiennych,
- pojemność informacyjną zmiennych.

^b Panek T., *Statystyczne metody wielowymiarowej analizy porównawczej*, SGH, Warszawa 2009.

Dla analizy zmienności cech posłużono się klasycznym współczynnikiem zmienności V_j , tj.

$$V_j = \frac{S_j(x)}{\bar{x}_j},$$

gdzie:

$$\bar{x}_j = \frac{\sum_{i=1}^n x_{ij}}{n},$$

oznacza średnią arytmetyczną wartości j – tej cechy,

$$s_j(x) = \sqrt{\frac{\sum_{i=1}^n (x_{ij} - \bar{x}_j)^2}{n}},$$

oznacza odchylenie standardowe wartości j – tej cechy od jej średniej arytmetycznej,

x_{ij} – oznacza wartości j – tej cechy ($j=1,2,\dots,d$) przypisaną i – temu obiektowi ($i=1,2,\dots,n$),

d – liczba cech, n – liczba obiektów.

Ze zbioru potencjalnych zmiennych dokonano eliminacji zmiennych diagnostycznych, w których klasyczny współczynnik zmienności jest mniejszy od wartości granicznej 0,1.

Najczęściej stosowaną w praktyce metodą doboru zmiennych służących do konstrukcji miernika rozwoju jest parametryczna metoda Z. Hellwiga. Celem tej metody jest rozpoznanie zmiennych reprezentantek charakteryzujących się największą pojemnością informacyjną. Pojemność informacyjna zmiennej jest tym większa, im jest ona słabiej skorelowana z innymi zmiennymi diagnostycznymi i jednocześnie jest silniej skorelowana ze zmiennymi, które nie wchodzą do ostatecznego zbioru zmiennych. Punktem wyjścia jest ustalenie wartości progowej współczynnika korelacji r^* . W badaniu wartość progową ustalono arbitralnie na poziomie 0,7. Algorytm metody parametrycznej przebiega następująco:

- ustalenie bezwzględnych sum wartości w każdej kolumnie lub wierszu macierzy korelacji R ,
- wyszukanie kolumny lub wiersza, w której R_j jest największe,
- w kolumnie lub wierszu, wybiera się elementy o wartościach bezwzględnych większych od wartości progowej r^* , potencjalną zmienną odpowiadającą danej kolumnie lub wierszowi nazywamy zmienną centralną, a zmienne odpowiadające wyróżnionej kolumnie lub wierszowi nazywamy zmiennymi satelitarnymi,
- redukuje się macierz korelacji R , wykreślając z niej wyróżnioną kolumnę lub wiersz oraz wyróżnione wiersze lub kolumny,
- operując kolejnymi zredukowanymi macierzami korelacji, otrzymujemy kolejne skipienia, aż do wyczerpania zbioru dopuszczalnych zmiennych diagnostycznych.

Ostateczny zbiór zmiennych diagnostycznych stanowić będą wszystkie zmienne centralne oraz zmienne izolowane.

Ad. 2) BUDOWA MIERNIKA ROZWOJU^c

Celem tworzenia rankingów jest uszeregowanie obiektów w kolejności od najlepszego do najgorszego, a kryterium uporządkowania stanowi poziom zjawiska złożonego, opisywanego wieloma cechami/zmiennymi. Zmienne mogą mieć charakter stymulant, destymulant, nominant lub neutralny.

Stymulanta – zmienna, której wzrost wartości świadczy o pożądanym rozwoju badanego zjawiska (np. wynagrodzenie przeciętnie).

Destymulanta – zmienna, której wzrost wartości świadczy o niepożądanym rozwoju badanego zjawiska (np. stopa bezrobocia).

Nominanta – zmienna, której wzrost do pewnego poziomu (wartości nominalnej) świadczy o pożądanym rozwoju badanego zjawiska złożonego, a wzrost powyżej wartości nominalnej świadczy o niepożądanym rozwoju badanego zjawiska.

Neutralna – zmienna, która nie ma wpływu na poziom zjawiska złożonego i nie powinna się znajdować w zbiorze zmiennych opisujących zjawisko złożone.

W celu utworzenia rankingu konieczne jest posiadanie cech o jednorodnym charakterze tzn. stymulant albo destymulant.

Miara Hellwiga jest najczęściej stosowaną w praktyce metodą wzorcową z zastosowaniem odległości euklidesowej. Zaproponowana przez Z. Hellwiga (1968) metoda opiera się na macierzy wystandaryzowanych zmiennych wejściowych.

Na potrzeby konstrukcji rankingu i budowy miernika rozwoju dokonuje się przekształcenia wartości x_{ij} za pomocą standaryzacji na nową wartość z_{ij} :

$$z_{ij} = \frac{x_{ij} - \bar{X}_j}{s_j(x)},$$

Jeżeli w zbiorze zmiennych występują stymulanty, destymulanty i nominanty należy zamienić destymulanty i nominanty na stymulanty. Zamiana destymulanty na stymulantę polega na pomnożeniu przez liczbę (-1) zestandaryzowanych wartości destymulanty. Zamiana nominanty na stymulantę polega na przekształceniu:

$$z_{ij} = \begin{cases} \frac{-1}{x_{ij} - x_{Nj} - 1} & \text{dla } x_{ij} < x_{Nj}, \\ 1 & \text{dla } x_{ij} = x_{Nj}, \\ \frac{1}{x_{ij} - x_{Nj} + 1} & \text{dla } x_{ij} > x_{Nj}, \end{cases}$$

gdzie: x_{Nj} oznacza wartość nominalną dla j – tej zmiennej.

W fazie budowy syntetycznego miernika rozwoju nie uwzględniono wag dla zmiennych.

Wzorcem jest abstrakcyjny obiekt o najlepszej wartości cechy, antywzorcem abstrakcyjny obiekt o najgorszej wartości cechy. Wzorec dla stymulanty wyznacza się według formuły:

^c Nowak E., *Metody taksonomiczne w klasyfikacji obiektów społeczno-gospodarczych*, PWE, Warszawa 1990
Sobczyk M., *Statystyka, aspekty teoretyczne i praktyczne*, Wydawnictwo UMCS, Lublin 2006

$$z_j^W = \max_i z_{ij} ,$$

antywzorzec natomiast jako:

$$z_j^A = \min_i z_{ij} .$$

Metoda wzorców polega na wyznaczeniu odległości (względem każdej z cech) poszczególnych obiektów od wzorca. Wykorzystując metrykę euklidesową odległość i – tego obiektu od wzorca ma postać:

$$d_{i0} = \sqrt{\sum_{j=1}^d (z_{ij} - z_j^W)^2} ,$$

W celu uzyskania rankingu porządkuje się obiekty ze względu na odległości d_{i0} rosnąco, co oznacza, że na pierwszym miejscu w rankingu będzie ten obiekt, dla którego wartość d_{i0} będzie minimalna.

Miarę rozwoju w ramach tej metody wyznacza się według wzoru:

$$m_i = 1 - \frac{d_{i0}}{d_0} ,$$

gdzie: d_0 jest odległością między wzorcem i antywzorcem. Wykorzystując metrykę euklidesową odległość między wzorcem i antywzorcem można zapisać w postaci:

$$d_0 = \bar{d}_0 + 2S(d_0) .$$

\bar{d}_0 – przeciętna odległość między obiektami a wzorcem rozwoju,

$S(d_0)$ – odchylenie standardowe.

Ad. 3) PORZĄDKOWANIE POWIATÓW WEDŁUG GRUP ROZWOJU

Im miara rozwoju m_i przyjmuje wyższe wartości tym wyższy poziom zjawiska złożonego w danym obiekcie.

Na podstawie taksonomicznego miernika rozwoju dokonano podziału powiatów na 4 grupy :

- I grupa (wysoki poziom rozwoju) – miernik rozwoju powiatu $m_i > \bar{m} + s$,
 - II grupa (średni poziom rozwoju) – miernik m_i w przedziale $\bar{m} < m_i \leq \bar{m} + s$,
 - III grupa (niski poziom rozwoju) – miernik m_i w przedziale $\bar{m} - s < m_i \leq \bar{m}$,
 - IV grupa (bardzo niski poziom rozwoju) – miernik rozwoju powiatu $m_i \leq \bar{m} - s$,
- gdzie: \bar{m} – średnia arytmetyczna; s – odchylenie standardowe.

WYNIKI BADAŃ

I. SYNTEZA

Aktywność ekonomiczna ludności

Liczba osób **aktywnych zawodowo** w województwie kujawsko-pomorskim w 2011 r. wyniosła 856 tys., co oznacza spadek o 1,7% w stosunku do ub. roku. Liczba mężczyzn aktywnych zawodowo (473 tys.) zmniejszyła się w skali roku o 2,7%, a liczebność aktywnych zawodowo kobiet (383 tys.) – o 0,5%.

W tym samym okresie zbiorowość osób **biernych zawodowo** (723 tys.) zmalała o 1,5%, przy czym w przypadku mężczyzn (278 tys.) zmalała o 0,4%, a w przypadku kobiet (444 tys.) – o 2,4%.

Udział **pracujących** (762 tys. osób) w grupie osób aktywnych zawodowo w 2011 r. wyniósł 89,0%, co oznacza spadek o 0,4 p. proc. w skali roku. Jednocześnie odnotowano wzrost udziału **bezrobotnych** w grupie osób aktywnych zawodowo z poziomu 10,6% w 2010 r. do 11,0% w 2011 r.

Współczynnik aktywności zawodowej zmalał w porównaniu z 2010 r. o 0,1 p. proc. (do poziomu 54,2%); w grupie mężczyzn zmalał o 0,5 p. proc. (do poziomu 63,0% w 2011 r.), a w grupie kobiet – wzrósł o 0,5 p. proc. (do 46,3%). W miastach współczynnik ten zmniejszył się o 1,2 p. proc. (do poziomu 53,6%), natomiast na wsi wzrósł o 1,7 p. proc. (do 55,2%).

W 2011 r. **wskaźnik zatrudnienia** w województwie kujawsko-pomorskim wyniósł 48,3% i był niższy o 0,2 p. proc. niż w roku poprzednim.

O pogarszającej się sytuacji na rynku pracy świadczy rosnąca **stopa bezrobocia** – wzrost z poziomu 10,6% w 2010 r. do 11,0% w 2011 r., przy czym w ostatnim kwartale tego roku stopa bezrobocia wyniosła 11,1%.

Zbiorowość aktywnych zawodowo w IV kwartale 2011 r. wyniosła 845 tys. osób, na co złożyło się 751 tys. osób pracujących i 94 tys. bezrobotnych.

W województwie kujawsko-pomorskim wśród **pracujących**, przyjmując jako kryterium wiek badanych, najliczniejszymi grupami w analizowanym kwartale 2011 r. były osoby w wieku 25–34 lata (220 tys. osób, stanowiąc 29,3% udziału w ogólnej liczbie pracujących) oraz osoby w wieku 35–44 lata (203 tys., tj. 27,0% udziału). Biorąc pod uwagę poziom wykształcenia, najliczniej występowały osoby z wykształceniem zasadniczym zawodowym (243 tys. osób, tj. 32,4% ogółu pracujących) oraz policealnym i średnim zawodowym (202 tys., tj. 26,9% udziału). W **sektorze** publicznym pracowało 182 tys. osób, z czego ponad połowę, bo 59,3%, stanowiły kobiety. Sektor prywatny liczył 570 tys. osób, z tego większość (61,8%) to mężczyźni. Do grupy pracujących na własny rachunek należało 148 tys. osób (w tym 66,2% udziału to mężczyźni), a pomagających członków rodzin – 28 tys. osób (w tym większość stanowiły kobiety – 64,3%). Ogólna liczba pracowników najemnych wyniosła 575 tys. osób (w tym 55,1% udziału to mężczyźni).

Wśród przebadanej zbiorowości najliczniejsze **grupy zawodowe** w województwie kujawsko-pomorskim w IV kwartale 2011 r. to: robotnicy przemysłowi i rzemieślnicy (141 tys. osób) oraz pracownicy usług i sprzedawcy (105 tys. osób). W pierwszej z wymienionych grup przeważali mężczyźni (86,5%), w drugiej

zaś – kobiety (61,0%). Kobiety zdecydowanie przeważały w grupie specjalistów (spośród 99 tys. osób zatrudnionych w tej grupie, kobiety stanowiły 66,7%) oraz pracowników biurowych (64,2% kobiet spośród 53 tys. osób).

W IV kwartale 2011 r. populacja **bezrobotnych** liczyła 94 tys. osób, z czego ponad połowę (53,2%) stanowiły kobiety. W miastach było 59 tys. osób bezrobotnych, zaś na wsi – 35 tys. osób. Najliczniejszą grupą były osoby bezrobotne pozostające bez pracy powyżej 12 miesięcy – 37 tys., w tym kobiety stanowiły 56,8%. Liczba bezrobotnych w tej grupie była większa wśród mieszkańców miasta niż na wsi (59,5% udziału).

Przeciętny czas poszukiwania pracy przez bezrobotnych zamieszkałych w województwie kujawsko-pomorskim w IV kwartale 2011 r. wynosił 11,7 miesięcy, a w zależności od miejsca zamieszkania: 11,6 miesięcy w mieście oraz 11,8 miesięcy na wsi.

Bezrobotni jako najczęstsze **metody poszukiwania pracy** w analizowanym okresie wybierali: pośrednictwo biur pracy – 82 tys. osób, ogłoszenia w prasie – 74 tys. osób, pomoc krewnych i znajomych – 62 tys. osób oraz bezpośrednio w zakładach pracy – 48 tys. osób. Mieszkańcy miast najchętniej poszukiwali pracy poprzez pośrednictwo biur pracy oraz ogłoszenia w prasie – po 50 tys. osób, a mieszkańcy wsi korzystali z usług pośrednictwa biur pracy – 32 tys. osób.

Populacja **biernych zawodowo** nieposzukujących pracy liczyła 702 tys. osób, z czego większość stanowiły kobiety (439 tys.; 62,5% liczby ogółem). Osoby bierne, poza emeryturą (313 tys. osób) jako przyczynę nieposzukiwania pracy – najczęściej wymieniły naukę i uzupełnianie kwalifikacji (144 tys. osób) oraz chorobę lub niepełnosprawność (104 tys. osób); zniechęconych bezskutecznością poszukiwań pracy było 43 tys. osób.

Pracujący i zatrudnieni

W końcu grudnia 2011 r. liczba **pracujących** w gospodarce narodowej (według faktycznego miejsca pracy i faktycznego rodzaju działalności) w województwie kujawsko-pomorskim wyniosła 683,5 tys. osób, co oznacza w stosunku do 2010 r. wzrost o 0,5% (wówczas pracujących było 680,2 tys. osób.), zaś *w kraju w tym samym czasie liczba pracujących wzrosła o 1,0%*.

Wśród podmiotów gospodarczych o liczbie pracujących powyżej 9 osób (bez pracujących w gospodarstwach indywidualnych w rolnictwie; według faktycznego miejsca pracy i faktycznego rodzaju działalności) według stanu na koniec 2011 r. było 441,9 tys. osób pracujących, tj. o 0,1% mniej niż przed rokiem. Udział kobiet w tej grupie pracujących wyniósł 47,8% (spadek o 0,5 p. proc. w stosunku do 2010 r.), przy czym w sektorze prywatnym pracowało 25,5% kobiet (spadek o 0,2 p. proc.), a w publicznym – 22,2% (spadek o 0,4 p. proc.). Pracujący ogółem w sektorze prywatnym stanowili 64,5% wszystkich pracujących, co oznacza roczny wzrost na poziomie o 0,6 p. proc.

Ponad połowa pracujących (według stanu z grudnia 2011 r.) w Kujawsko-Pomorskim – 53,3% udziału (taki sam udział jak w 2010 r.) – to osoby zatrudnione w powiatach grodzkich. Udział pracujących w sektorze prywatnym w liczbie ogółem wyniósł w tych miastach: we Włocławku – 68,6%, w Grudziądzu – 65,0%, w Bydgoszczy – 63,6%, a w Toruniu – 63,0%. Największy odsetek kobiet do ogółu pracujących odnotowano w Bydgoszczy (49,8% udziału), a najmniejszy we Włocławku (45,9%). W Toruniu, Bydgoszczy i Włocławku odnotowano roczny spadek liczby pracujących: kolejno o 1,7%; 0,9% i 0,5%; natomiast w Grudziądzu

– wzrost pracujących o 0,8%. Największy spadek liczby pracujących kobiet wystąpił w Toruniu – o 5,0%. Wzrost liczby pracujących kobiet odnotowano tylko we Włocławku – o 0,7%.

Pośród powiatów ziemskich województwa kujawsko-pomorskiego największy spadek liczby pracujących w stosunku do stanu z 2010 r. odnotowano w powiatach: inowrocławskim (o 2,4%) oraz golubsko-dobrzyńskim i lipnowskim (spadek w obu o 1,9%). Wzrost liczby pracujących w porównaniu z ub. r. zanotowano natomiast w powiatach: toruńskim (o 5,6%), sępoleńskim (o 4,8%), mogileńskim (o 4,4%) i grudziądzkim (o 3,8%). Biorąc pod uwagę płeć pracujących największy wzrost liczby pracujących kobiet w porównaniu z 2010 r. wystąpił w powiatach: toruńskim (o 5,5%), tucholskim (o 4,2%), mogileńskim (o 2,9%) i sępoleńskim (o 2,3%); spadek liczby pracujących kobiet zanotowano w powiatach: lipnowskim (o 4,1%), golubsko-dobrzyńskim (o 3,7%) oraz inowrocławskim (spadek o 2,9%). Pracujące kobiety (w podmiotach gospodarczych o liczbie pracujących powyżej 9 osób) stanowiły większość zbiorowości w 3 powiatach: tj. w aleksandrowskim (56,2%), w lipnowskim (53,9%) i w radziejowskim (51,9% udziału kobiet). Najmniejszy odsetek kobiet wystąpił zaś m.in. w powiatach: mogileńskim (42,8%), świeckim i wąbrzeskim (w obu kobiety stanowiły po 43,6% ogółu pracujących) oraz grudziądzkim (43,8%).

Największy udział pracujących w sektorze prywatnym do ogółu wystąpił w powiatach: toruńskim (76,5%), bydgoskim (74,6% udziału) i świeckim (71,5%), a najmniejszy w powiatach: radziejowskim (46,2%), lipnowskim (50,6%) oraz aleksandrowskim (51,0%).

W województwie kujawsko-pomorskim w 2011 r. pracownicy **pełnozatrudnieni** w głównym miejscu pracy (według siedziby zarządu jednostki; bez podmiotów gospodarczych o liczbie pracujących do 9 osób) stanowili 91,6% ogółu pracujących (w 2010 r. było to 91,5%), a **niepełnozatrudnieni** – 6,9% udziału (wobec 7,0%). W stosunku do 2010 r. liczba osób pełnozatrudnionych i niepełnozatrudnionych w sektorze publicznym zmniejszyła się, odpowiednio: o 1,8% i o 1,2%. W sektorze prywatnym nastąpił wzrost liczby osób pełnozatrudnionych o 1,4% oraz spadek niepełnozatrudnionych o 2,8%.

Wśród pracujących wyodrębnić można osoby pracujące w **porze nocnej, emerytów i rencistów, niepełnosprawnych** oraz **cudzoziemców**. W końcu 2011 r. w porównaniu z 2010 r. wzrosła liczba cudzoziemców (o 26,1%; wobec spadku w roku poprzednim o 6,0%). W pozostałych grupach odnotowano spadek: pracujących w porze nocnej – o 2,1% (przed rokiem wzrost o 7,8%), niepełnosprawnych – o 4,5% (w 2010 r. wzrost o 3,4%), emerytów i rencistów – spadek o 11,9% (w 2010 r. wystąpił wzrost o 1,4%).

W 2011 r. w województwie kujawsko-pomorskim liczba **przyjęć do pracy** zwiększyła się o 1,9% (przed rokiem zanotowano wzrost na poziomie 7,1%; w kraju wzrost o 12,6%). Spośród 82,1 tys. osób przyjętych do pracy 12,7% stanowiły osoby podejmujące pierwszą pracę, z czego 71,9% (przed rokiem 73,8%) to absolwenci. Zaobserwowano wzrost liczby kobiet przyjętych do pracy o 2,4% – do poziomu 32,6 tys. (podobnie, jak w 2010 r.).

Najwyższy **współczynnik przyjęć** odnotowano w sekcjach: administrowanie i działalność wspierająca (53,3%), pozostała działalność usługowa (52,8%) i budownictwo (39,9%). Najniższy współczynnik wystąpił natomiast w sekcjach: edukacja (7,1%) oraz opieka zdrowotna i pomoc społeczna (9,4%).

Liczbę przyjęć i zwolnień z pracy można rozpatrywać także w podziale na wielkość przedsiębiorstwa, czyli pod względem liczby pracujących. W podmiotach o liczbie pracujących:

- do 49 osób – w skali roku wzrost przyjęć do pracy o 10,1% (przed rokiem wzrost o 5,0%) oraz spadek liczby zwolnień z pracy o 4,4% (przed rokiem wzrost o 1,7%);

- od 50 do 249 osób – liczba przyjętych do pracy zwiększyła się o 0,8% (w 2010 r. wzrost o 2,0%), a w zwolnieniach z pracy zanotowano wzrost o 4,1% (wobec spadku o 10,9%);
- powyżej 250 pracujących – spadek przyjęć do pracy o 4,8% (wobec wzrostu o 15,8%), a w zwolnieniach z pracy wzrost o 4,3% (wobec spadku o 5,0 %).

W tym samym czasie odnotowano 78,2 tys. **zwolnień z pracy**, tj. o 1,0% więcej niż w 2010 r. (przed rokiem spadek o 4,8%; *w kraju wzrost o 13,3%*). Spośród wszystkich zwolnień 16,5% to zwolnienia dokonane w drodze wypowiedzenia przez zakład pracy (w 2010 r. ich udział stanowił 19,3%). Liczba tych zwolnień (12,9 tys.) zmniejszyła się o 13,9% w stosunku do 2010 r, przy czym w sektorze publicznym – o 16,6%, a w sektorze prywatnym – o 13,5%. Liczba zwolnionych kobiet ogółem wzrosła w skali roku o 0,2%; było ich więcej w sektorze prywatnym – o 5,8%, a mniej w sektorze publicznym – o 11,7%.

Najwyższy **współczynnik zwolnień** z pracy był w sekcjach: administrowanie i działalność wspierająca (55,9%), budownictwo (37,1%) oraz zakwaterowanie i gastronomia (35,2%). Najniższe wartości współczynnika dotyczyły sekcji: edukacja (7,1%) oraz opieka zdrowotna i pomoc społeczna (10,4%).

Porównując obecną sytuację z poprzednim rokiem, ogólna liczba **absolwentów** szkół podejmujących pierwszą pracę w 2011 r. zwiększyła się o 2,7%. Absolwentów podejmujących pracę było więcej niż w 2010 r. w następujących typach szkół: w zasadniczych szkołach zawodowych – wzrost o 8,4% (wobec spadku o 11,3%), w szkołach wyższych – o 5,0% (przed rokiem spadek o 3,8%) oraz w policealnych i średnich zawodowych – o 2,0% (wobec wzrostu o 0,1%). Ich liczba zmniejszyła się tylko w liceach ogólnokształcących – o 9,8% (wobec spadku o 12,4% w roku ubiegłym). Wśród kobiet absolwentek podejmujących pierwszą pracę wzrost nastąpił w szkołach zasadniczych zawodowych (o 24,9%) i wyższych (o 7,0%), natomiast spadek nastąpił w liceach ogólnokształcących (o 13,9%) oraz szkołach policealnych i średnich zawodowych (o 5,9%).

W 2011 r. w województwie kujawsko-pomorskim największy udział absolwentów w liczbie przyjętych do pracy wystąpił w sekcjach: pozostała działalność usługowa (20,2%), działalność profesjonalna, naukowa i techniczna (20,0%) oraz opieka zdrowotna i pomoc społeczna (17,2%); a najmniejszy w sekcjach: transport i gospodarka magazynowa (3,4%) oraz budownictwo (6,4%).

Wynagrodzenia

Przeciętne miesięczne wynagrodzenie brutto w gospodarce narodowej w województwie kujawsko-pomorskim w 2011 r. wyniosło 2906,32 zł i było o 5,3% wyższe w porównaniu z 2010 r. (wówczas wyniosło 2759,68 zł). *W kraju wynagrodzenie ukształtowało się na poziomie 3403,51 zł, tj. o 5,6% wyższym niż przed rokiem.* W sektorze publicznym przeciętne wynagrodzenie brutto wyniosło 3554,53 zł (przed rokiem 3370,86 zł), a w prywatnym – 2606,39 zł (wobec 2470,12 zł). Analizując przeciętne miesięczne wynagrodzenie brutto zaobserwowano wzrost we wszystkich sekcjach PKD, z czego największy wystąpił w rolnictwie, leśnictwie, łowiectwie i rybactwie – o 11,1%, informacji i komunikacji – 11,0% oraz działalności finansowej i ubezpieczeniowej – o 10,4%.

Przeciętne miesięczne wynagrodzenie brutto (bez podmiotów gospodarczych o liczbie pracujących do 9 osób oraz bez zatrudnionych za granicą, fundacji, stowarzyszeń i innych organizacji) wyniosło 3062,32 zł, co oznacza wzrost w skali roku o 5,2%. Wynagrodzenie brutto w sektorze publicznym ukształ-

towało się na poziomie 3554,52 zł i było w stosunku do 2010 r. wyższe o 5,4%; w sektorze prywatnym wyniosło 2775,98 zł i było wyższe o 5,3%. Według rodzajów działalności najwyższe wynagrodzenie brutto zanotowano w działalności finansowej i ubezpieczeniowej, obsłudze rynku nieruchomości – 4054,65 zł, a najniższe w handlu; naprawie pojazdów samochodowych, transporcie i gospodarce magazynowej, zakwaterowaniu i gastronomii, informacji i komunikacji – 2611,57 zł.

W październiku 2010 r. przeciętne wynagrodzenie pracowników zatrudnionych w województwie kujawsko-pomorskim na podstawie reprezentacyjnego badania struktury wynagrodzeń według zawodów (Z-12) wyniosło 3121,01 zł i było niższe wśród kobiet – tylko 2957,42 zł (wśród mężczyzn uplasowało się na poziomie 3284,60 zł). Wyższe wynagrodzenie odnotowano w sektorze publicznym – 3595,56 zł, natomiast w sektorze prywatnym – 2805,90 zł. Przeciętne wynagrodzenie brutto pracowników według wieku najwyższe było w przedziale 60-64 lat (3847,80 zł), a najniższe w grupie osób do 24 roku życia (2097,86 zł). Najwyższe przeciętne wynagrodzenie brutto zanotowano wśród pracowników posiadających staż pracy 20 lat i więcej (3411,87 zł), a najniższe wśród pracowników mających staż do 1,9 roku (2156,72 zł). Biorąc pod uwagę wielkość zakładów pracy najwyższe przeciętne wynagrodzenie wystąpiło w zakładach pracy liczących 2 tys. i więcej osób (4088,26 zł), a najniższe w zakładach o liczbie do 19 osób pracujących (2435,28 zł). Według wielkich grup zawodów najwyższe wynagrodzenie wystąpiło wśród przedstawicieli władz publicznych, wyższych urzędników i kierowników (6380,60 zł), a najniższe wśród pracowników usług i sprzedawców (1916,07 zł).

Warunki pracy

Warunki pracy są ważnym zagadnieniem opisującym skalę zagrożeń, rodzaje środków podejmowanych w działaniach profilaktycznych, wspomagające prowadzenie odpowiedniej polityki w zakresie poprawy bezpieczeństwa i higieny pracy.

W 2011 r. badaniem warunków pracy w Kujawsko-Pomorskim objęto 253,2 tys. osób w podmiotach gospodarczych zatrudniających powyżej 9 pracowników, w tych podmiotach 21,7 tys. osób pracowało w **warunkach zagrożenia** (w tym 5,1 tys. kobiet, czyli 23,3% ogółu zatrudnionych w warunkach zagrożenia), tj. 8,6% ogółu. *W kraju badaniem warunków pracy objęto 5413,6 tys. osób (w tym 525,3 tys. osób pracowało w warunkach zagrożenia, co stanowiło 9,7% zatrudnionych).* Pracujący w warunkach zagrożenia byli liczeni jeden raz w grupie czynnika przeważającego, tzn. zagrożenia związanego ze środowiskiem pracy, uciążliwością pracy, bądź czynnikami mechanicznymi. W sektorze prywatnym w warunkach zagrożenia pracowało 83,1% zatrudnionych, a w sektorze publicznym – 16,9%.

Liczba osób zatrudnionych w warunkach zagrożenia czynnikami związanymi: ze środowiskiem pracy wyniosła 14,1 tys. (64,8% ogółu zatrudnionych w warunkach zagrożenia), z uciążliwością pracy – 4,7 tys. (21,8% ogółu), a z czynnikami mechanicznymi – 2,9 tys. (13,4% ogółu).

Działania profilaktyczne, związane z oceną ryzyka zawodowego, przeprowadzono na 58,9 tys. stanowiskach pracy (na których pracowało 82,8 tys. osób) poprzez zastosowanie środków do wyeliminowania lub ograniczenia ryzyka zawodowego, np. środków technicznych (8,8 tys.; 15,0% ogółu ocenianych stanowisk), organizacyjnych (9,7 tys.; 16,5% udziału) oraz ochrony indywidualnej (14,3 tys.; 24,3% udziału). Ryzyko zawodowe wyeliminowano lub ograniczono na 25,2 tys. stanowiskach pracy, na których pracowało 33,4 tys. osób.

Z tytułu pracy w warunkach szkodliwych i uciążliwych dla zdrowia przysługiwały świadczenia (według stanu z połowy grudnia 2011 r.) w postaci: napojów, z których skorzystało 56,5 tys. osób, posiłków profilaktycznych oraz regeneracyjnych – 14,5 tys. osób, z dodatków pieniężnych – 10,3 tys. osób, ze skróconego czasu pracy – 1,1 tys. osób, a także z dodatkowego urlopu – 0,7 tys. osób.

W 2011 r. w województwie kujawsko-pomorskim wypłacono 1,0 tys. odszkodowań z tytułu wypadków przy pracy i chorób zawodowych na łączną kwotę 3,1 mln zł. Liczba wypłaconych odszkodowań była niższa o 10,8% w porównaniu z 2010 r. Średni koszt odszkodowania przypadający na 1 świadczenie wyniósł 3023,4 zł, co oznacza wzrost w skali roku o 10,8%.

Badanie **wypadków przy pracy** pozwala na gromadzenie informacji o osobach poszkodowanych, miejscach zdarzeń, przyczynach oraz ich konsekwencjach. Informacje te są niezbędne do zachowania bezpieczeństwa pracy w zakładach oraz zapobiegania zagrożeniu życia i zdrowia. W 2011 r. w województwie wydarzyły się 5243 wypadki przy pracy, co oznacza, że było to o 5,4% więcej niż w 2010 r. Poszkodowanych w nich zostało 5288 osób, tj. o 5,3% więcej niż przed rokiem; w kraju o 3,2% więcej. Wypadki zbiorowe stanowiły 0,5% wszystkich zgłoszonych wypadków i było ich o 7,7% więcej w porównaniu z rokiem poprzednim. W takich zdarzeniach poszkodowane zostały 73 osoby, co stanowiło 1,4% wszystkich poszkodowanych w województwie kujawsko-pomorskim. Liczba poszkodowanych w wypadkach zbiorowych była o 1,4% wyższa w porównaniu z 2010 r. W wypadkach przy pracy zginęło 21 osób, tj. o 27,6% mniej niż w 2010 r.

Najwięcej wypadków indywidualnych i zbiorowych w 2011 r. miało miejsce w przemyśle – 2318 wypadków, co stanowiło 44,2% wszystkich wypadków.

Najliczniejszą grupą poszkodowanych były osoby ze stażem pracy do 1 roku, tj. 29,5% wszystkich poszkodowanych osób (przed rokiem – 29,8%), a najczęściej występującym wydarzeniem powodującym wypadek było zderzenie z/ uderzenie w nieruchomy obiekt – 1262 poszkodowanych, tj. 23,9% ogółu poszkodowanych (w 2010 r. 25,9% ogółu).

Analizując wypadki według czasu niezdolności do pracy najliczniejszą grupą byli poszkodowani niezdolni do pracy 1 miesiąc i dłużej, czyli 2275 osób i stanowili oni 43,0% ogółu poszkodowanych (przed rokiem 45,1% ogółu). Przeciętna liczba dni niezdolności do pracy przypadająca na 1 poszkodowanego wyniosła 41,7 dni.

Wolne miejsca pracy

W końcu grudnia 2011 r. podmioty gospodarcze objęte badaniem popytu na pracę w Kujawsko-Pomorskim wykazały 1571 **wolnych miejsc pracy**. Zdecydowaną większość wolnych miejsc pracy, bo 77,7%, odnotowano w podmiotach należących do sektora prywatnego. Wskaźnik wolnych miejsc pracy wyniósł 0,32%.

Największą liczbą wolnych miejsc pracy dysponowały jednostki prowadzące działalność w zakresie przetwórstwa przemysłowego – 619 wolnych miejsc, w tym 63,8% przeznaczonych było dla robotników przemysłowych i rzemieślników. Ponadto dużą liczbę wolnych miejsc pracy wykazały podmioty z sekcji: handel; naprawa pojazdów samochodowych – 277 wolnych miejsc, administracja publiczna i obrona narodowa; obowiązkowe zabezpieczenia społeczne – 205 wolnych miejsc oraz działalność profesjonalna, naukowa i techniczna – 75 wolnych miejsc.

Według grup zawodów, największe zapotrzebowanie dotyczyło specjalistów – 474 miejsca, robotników przemysłowych i rzemieślników – 445 miejsc, a także operatorów i monterów maszyn i urządzeń – 169 miejsc.

Bezrobocie rejestrowane

W województwie kujawsko-pomorskim na koniec grudnia 2011 r. zarejestrowanych było 139,6 tys. **osób bezrobotnych**, co oznacza wzrost w skali roku o 0,2 tys. osób, tj. o 0,2%. *W kraju liczba bezrobotnych wyniosła 1982,7 tys. osób i była wyższa niż przed rokiem o 28,0 tys., tj. o 1,4%.*

Bezrobotnych kobiet było 78,3 tys. i stanowiły one 56,0% ogółu zarejestrowanych bezrobotnych. *W kraju liczba bezrobotnych kobiet wyniosła 1060,2 tys., tj. 53,5% ogółu.* W stosunku do 2010 r. zwiększyła się liczba bezrobotnych kobiet w województwie o 3,4%, natomiast liczba bezrobotnych mężczyzn zmniejszyła się o 3,7%.

Stopa bezrobocia rejestrowanego według stanu w dniu 31 XII 2011 r. wyniosła 17,0% i była taka sama jak w grudniu 2010 r. *(w kraju wyniosła 12,5% i była o 4,5 p. proc. mniejsza od notowanej w województwie).* Kujawsko-Pomorskie znajduje się w grupie województw z najwyższą stopą bezrobocia, do których zalicza się także: warmińsko-mazurskie (ze stopą na poziomie 20,2%) oraz zachodniopomorskie (17,6%).

Wśród powiatów województwa kujawsko-pomorskiego najwyższą stopą bezrobocia wyróżniał się powiat lipnowski (28,4%), a najniższą powiat bydgoski (12,6%). Spośród miast na prawach powiatu najwyższy wskaźnik odnotowano w Grudziądzu (22,3%); najniższy natomiast w Bydgoszczy (7,9%).

W 2011 r. w województwie **zarejestrowało się** 170,8 tys. nowych bezrobotnych, czyli o 15,9% mniej niż przed rokiem; w tej grupie 51,3% stanowili mężczyźni. Spośród nowo zarejestrowanych bezrobotnych 82,0% to osoby rejestrujące się po raz kolejny, a 18,4% wszystkich bezrobotnych dotychczas nie pracowało. Wśród nowo zarejestrowanych 41,7% pochodziło ze wsi. Rejestrujący się w okresie 12 miesięcy od ukończenia nauki stanowili 11,9%. Najwięcej bezrobotnych zarejestrowało się w styczniu (19,0 tys.), najmniej natomiast w kwietniu (10,9 tys. osób).

Z ewidencji urzędów pracy w 2011 r. wyrejestrowano 170,6 tys. bezrobotnych, czyli o 13,9% mniej niż w 2010 r. Z tytułu podjęcia pracy wyrejestrowało się 77,7 tys. osób, co stanowi 45,6% ogółu wyrejestrowanych (przed rokiem 41,5%), przy czym: 9,2 tys. osób podjęło pracę subsydiowaną (5,4% ogółu; przed rokiem 9,9%), 2,2 tys. nabyło prawa do emerytury lub renty (1,3%; przed rokiem 0,5%), 52,2 tys. osób zostało wyrejestrowanych z powodu niepotwierdzenia gotowości do pracy (30,6%; przed rokiem 27,5%), a 8,6 tys. dobrowolnie zrezygnowało ze statusu bezrobotnego (5,1% ogółu; przed rokiem 3,8%). Najwięcej bezrobotnych zostało wyrejestrowanych w czerwcu (17,3 tys. osób), najmniej natomiast w styczniu (9,2 tys. osób).

W końcu 2011 r. nastąpił wzrost liczby bezrobotnych o 5,3 tys. osób (porównując grudzień do listopada). Największy miesięczny wzrost bezrobotnych wystąpił w styczniu (9,9 tys. osób), a największy spadek w czerwcu (6,1 tys. osób).

Wskaźnik płynności rynku pracy, będący stosunkiem liczby bezrobotnych, którzy podjęli pracę w danym okresie do liczby nowo zarejestrowanych bezrobotnych, wyniósł w analizowanym roku 45,5% i był o 5,0 p. proc. wyższy od wskaźnika zanotowanego dla 2010 r.

Spośród bezrobotnych zarejestrowanych w powiatowych urzędach pracy na koniec grudnia 2011 r. prawa do zasiłku nie posiadało 114,0 tys. osób, tj. o 0,9% więcej niż przed rokiem. Ich udział w liczbie bezrobotnych ogółem wyniósł 81,7% i był wyższy niż na koniec grudnia 2010 r. o 0,6 p. proc. Bezrobotnych bez prawa do zasiłku zamieszkałych na wsi było 52,3 tys. osób (poprzednio 50,9 tys.).

W województwie kujawsko-pomorskim wśród bezrobotnych znajdujących się **w szczególnej sytuacji** na rynku pracy na koniec 2011 r.:

- 21,8% ogółu bezrobotnych (30,4 tys. osób) stanowiły osoby do 25. roku życia,

- 53,9% ogółu bezrobotnych (75,3 tys. osób) – to długotrwale bezrobotni,
- 12,2% ogółu bezrobotnych (17,0 tys. osób) – to kobiety, które nie podjęły zatrudnienia po urodzeniu dziecka,
- 20,0% (ogółu bezrobotnych 28,0 tys. osób) – to osoby powyżej 50. roku życia,
- 33,4% ogółu bezrobotnych (46,7 tys. osób) – to osoby bez kwalifikacji zawodowych,
- 23,4% ogółu bezrobotnych (32,7 tys. osób) – to osoby bez doświadczenia zawodowego,
- 62,9% ogółu bezrobotnych (87,8 tys. osób) – to osoby bez wykształcenia średniego,
- 10,1% ogółu bezrobotnych (14,1 tys. osób) – to osoby samotnie wychowujące co najmniej jedno dziecko w wieku do 18. roku życia,
- 1,8% ogółu bezrobotnych (2,5 tys. osób) – to osoby, które po odbyciu kary pozbawienia wolności nie podjęły zatrudnienia,
- 4,6% ogółu bezrobotnych (6,4 tys. osób) to niepełnosprawni.

Liczba bezrobotnych zamieszkałych na wsi wyniosła 63,1 tys. osób (o 6,0% więcej w porównaniu z analogicznym okresem roku poprzedniego), z czego 56,8%, tj. 35,9 tys. stanowiły kobiety (przed rokiem 54,7% udziału).

W dniu 31 grudnia 2011 r. w województwie kujawsko-pomorskim niepełnosprawnych bezrobotnych było 6,4 tys. (przed rokiem 6,3 tys.; roczny wzrost o 2,2%), z czego 52,2% stanowiły kobiety. Spośród zarejestrowanych niepełnosprawnych 79,0% bezrobotnych nie posiadało prawa do zasiłku.

W ciągu 2011 r. zarejestrowało się 8,7 tys. (przed rokiem 9,2 tys.) niepełnosprawnych bezrobotnych, co stanowiło 5,1% (przed rokiem 4,5%) ogółu zarejestrowanych bezrobotnych. Pracę podjęło 3,6 tys. bezrobotnych niepełnosprawnych, tj. 4,7% (przed rokiem 4,2%) wszystkich podejmujących pracę.

W 2011 r. do urzędów pracy wpłynęło 47,3 tys. **ofert pracy**, tj. o 19,8 tys. mniej niż przed rokiem (o 29,5%). Wśród wszystkich zgłoszonych przez pracodawców ofert pracy:

- 16,2% dotyczyło staży,
- 6,1% – prac społecznie użytecznych,
- 5,0% – niepełnosprawnych,
- 0,4% – osób w okresie 12 m-cy od dnia ukończenia nauki.

Na koniec grudnia 2011 r. w powiatowych urzędach pracy pozostało 1009 ofert pracy, co oznacza, że ich liczba zmniejszyła się w skali roku o 75, tj. o 6,9%.

Biorąc pod uwagę **poziom wykształcenia** struktura bezrobotnych na koniec grudnia 2011 r. przedstawiała się następująco:

- 7,6% stanowiły osoby bezrobotne z wykształceniem wyższym (wobec 7,0% w roku 2010 r.),
- 10,1% – osoby bezrobotne z wykształceniem średnim ogólnokształcącym (przed rokiem – 10,1%),
- 19,4% – osoby bezrobotne z wykształceniem średnim zawodowym (wobec 18,9%),
- 30,8% – osoby bezrobotne z wykształceniem zasadniczym zawodowym (wobec 31,0%),
- 32,1% – osoby bezrobotne z wykształceniem gimnazjalnym, podstawowym, niepełnym podstawowym i bez wykształcenia średniego (wobec 33,0%).

Według **wieku** bezrobotnych zarejestrowanych:

- 21,8% to osoby w wieku 24 lata i mniej (przed rokiem 22,4%),
- 29,2% – w wieku 25–34 (wobec 29,2%),
- 20,2% – w wieku 35–44 lata (wobec 19,8%),

- 19,2% – w wieku 45–54 lata (wobec 20,0%),
- 9,7% to osoby w wieku 55 lat i więcej (8,6% w ub. roku).

Według **czasu pozostawiania bez pracy** struktura bezrobotnych przedstawiała się następująco:

- 8,9% stanowiły osoby bezrobotne do 1 miesiąca (przed rokiem 10,8%),
- 19,4% – to osoby bezrobotne od 1 do 3 miesięcy (wobec 24,0%),
- 16,7% – osoby bezrobotne od 3 do 6 miesięcy (wobec 17,3%),
- 18,1% – osoby bezrobotne od 6 do 12 miesięcy (wobec 17,9%),
- 20,6% – osoby bezrobotne od 12 do 24 miesięcy (wobec 16,8%),
- 16,3% – pozostający bez pracy powyżej 24 miesięcy (wobec 13,3% rok wcześniej).

Według **stażu pracy** do najliczniejszych grup bezrobotnych należały osoby posiadające od 1 do 5 lat pracy (34,7 tys. osób) oraz bezrobotni będący bez stażu pracy (24,7 tys. osób); stanowiły one odpowiednio: 24,9% oraz 17,7% ogółu bezrobotnych. Najmniejszą grupą bezrobotnych (4,2 tys. osób) były osoby legitymujące się stażem pracy 30 lat i dłuższym – 3,0% ogółu.

Według stanu na koniec 2011 r. większość, bo 82,3% (115,0 tys. osób) ogółu bezrobotnych, to osoby, które poprzednio pracowały, z czego 2,2% (3,0 tys. osób) zostało zwolnionych z przyczyn leżących po stronie zakładów pracy. Oznacza to wzrost w skali roku liczby bezrobotnych odpowiednio: o 0,3% oraz o 21,6%. Dotychczas nie pracowało 17,7% ogółu zarejestrowanych bezrobotnych.

Pod względem **rodzaju działalności** ostatniego miejsca pracy według stanu na koniec 2011 r. najwięcej bezrobotnych pracowało: w przemyśle – 28,1 tys. osób (24,5% ogółu bezrobotnych poprzednio pracujących; przed rokiem 24,8%) oraz w handlu i naprawie pojazdów samochodowych – 21,7 tys. osób (18,9% ogółu bezrobotnych poprzednio pracujących; przed rokiem 18,2%).

Wśród bezrobotnych największą grupę według **Klasyfikacji Zawodów i Specjalności**, stanowili: pracownicy sprzedaży w sklepach – 14,7 tys. osób (10,5% ogółu bezrobotnych), oraz robotnicy produkcji odzieży i pokrewni – po 5,5 tys. osób (3,9% ogółu zarejestrowanych bezrobotnych). Osoby bez zawodu (28,4 tys. bezrobotnych) stanowiły 20,3% ogółu bezrobotnych.

Z **Funduszu Pracy** w 2011 r. wydatkowano 515,3 mln zł, tj. o 10,4% mniej niż przed rokiem; w tym poniesiono wydatki na:

- zasiłki dla bezrobotnych – w kwocie 235,5 mln zł (45,7% wszystkich środków),
- programy na rzecz promocji zatrudnienia – 153,4 mln zł (29,8% środków), w tym:
 - stypendia i składki na ubezpieczenia społeczne – 13,1% ogółu wydatków (67,6 mln zł; spadek o 46,1% w stosunku do 2010 r.),
 - środki na podjęcie działalności gospodarczej stanowiły 4,6% ogółu wydatków (23,9 mln zł; spadek o 61,3% w skali roku),
 - roboty publiczne – 3,7% ogółu (19,2 mln zł; spadek o 58,8%),
 - prace interwencyjne – 2,1% ogółu (11,1 mln zł; spadek o 5,7%),
 - koszty szkoleń stanowiły 1,2% ogółu wydatków (6,0 mln zł; spadek o 62,4% w skali roku).

II. ANALIZA RYNKU PRACY WEDŁUG POWIATÓW

W celu utworzenia rankingu powiatów w województwie kujawsko-pomorskim w 2011 r. ze względu na sytuację na rynku pracy do obliczeń zastosowano następujące zmienne diagnostyczne:

- X_1 liczbę zarejestrowanych bezrobotnych na ofertę pracy,

- X_2 stopę bezrobocia rejestrowanego w %,
- X_3 liczbę ofert pracy na 100 osób w wieku produkcyjnym,
- X_4 poszkodowanych w wypadkach przy pracy na 1000 pracujących,
- X_5 liczbę dni niezdolności do pracy na 1 poszkodowanego,
- X_6 przeciętne zatrudnienie do ogółu osób w wieku produkcyjnym,
- X_7 przeciętne miesięczne wynagrodzenie brutto w sektorze prywatnym w zł,
- X_8 bezrobotnych wyrejestrowanych (w ciągu roku), którzy podjęli pracę do nowo-zarejestrowanych (w ciągu roku).

Statystyczne charakterystyki opisowe zmiennych diagnostycznych wykorzystanych do budowy syntetycznego miernika rozwoju metodą Hellwiga przedstawiono w tabeli 1.

Tabl. 1. Podstawowe statystyki opisowe zmiennych diagnostycznych w 2011 r.

| Symbol zmiennej | Charakter zmiennej | Średnia | Odchylenie standardowe | Współczynnik zmienności (w %) |
|-----------------|--------------------|---------|------------------------|-------------------------------|
| | | 2011 | | |
| X_1 | D | 3,40 | 1,44 | 42,5 |
| X_2 | D | 20,30 | 5,29 | 26,1 |
| X_3 | S | 3,72 | 0,97 | 26,2 |
| X_4 | D | 11,32 | 2,57 | 22,7 |
| X_5 | D | 43,89 | 8,23 | 18,8 |
| X_6 | S | 0,23 | 0,08 | 36,5 |
| X_7 | S | 2509,48 | 294,91 | 11,8 |
| X_8 | S | 0,46 | 0,05 | 10,9 |

D – *destymulanta*, S – *stymulanta*

Na podstawie taksonomicznych mierników rozwoju z zakresu rynku pracy wykorzystując klasyczne parametry statystyczne (średnią arytmetyczną i odchylenie standardowe) dokonano podziału powiatów na cztery grupy (tabl. 2). Grupy II i III określające średni i niski poziom rozwoju są równoliczne; zakwalifikowano do nich po 8 powiatów, w tym 2 na prawach miejskich (Grudziądz, Włocławek – grupa II).

Tabl. 2. Grupy powiatów na podstawie miernika rozwoju m_i

| Grupa | Poziom rozwoju | Powiaty/Miasta na prawach powiatu |
|-------|----------------|--|
| I. | wysoki | świecki, mogileński, Bydgoszcz, Toruń |
| II. | średni | wąbrzeski, rypiński, Grudziądz, golubsko-dobrzyński, Włocławek, brodnicki, inowrocławski, nakielski, |
| III. | niski | sępoleński, chełmiński, bydgoski, żniński, toruński, grudziądzki, lipnowski, aleksandrowski |
| IV. | bardzo niski | tucholski, radziejowski, włocławski |

Spośród miast na prawach powiatu najwyższą lokatę w rankingu za 2011 r. zajęła Bydgoszcz (grupa I, lokata 3), zaś spośród powiatów ziemskich – powiat świecki (grupa I, lokata 1). Najniższą wartość miernika rozwoju na rynku pracy zaobserwowano w powiecie włocławskim (grupa IV, lokata 23), a w miastach

na prawach powiatu – we Włocławku (grupa II, lokata 9). Wartość mierników rozwoju w otrzymanym rankingu mieściła się w przedziale 0,0513–0,5468 (tabl. 3).

Przestrzenne zróżnicowanie powiatów ze względu na syntetyczny miernik rozwoju odzwierciedlający sytuację na rynku pracy w 2011 r. w województwie kujawsko-pomorskim zaprezentowano na mapie. Powiaty charakteryzujące się bardzo niskim poziomem rozwoju położone były w południowo-wschodniej części województwa (radziejowski i włocławski). Niskim poziomem miernika rozwoju odznaczały się powiaty leżące głównie w centralnej części województwa (bydgoski, toruński, chełmiński). Powiaty charakteryzujące się średnim miernikiem rozwoju znalazły się w części północno-wschodniej (Grudziądz, Wąbrzeski, brodnicki, golubsko-dobrzyński i rypiński). Najwyższym miernikiem rozwoju odznaczały się powiaty położone w centrum województwa są to: Bydgoszcz i Toruń.

Rynek pracy w powiatach i w miastach na prawach powiatu w 2011 r.

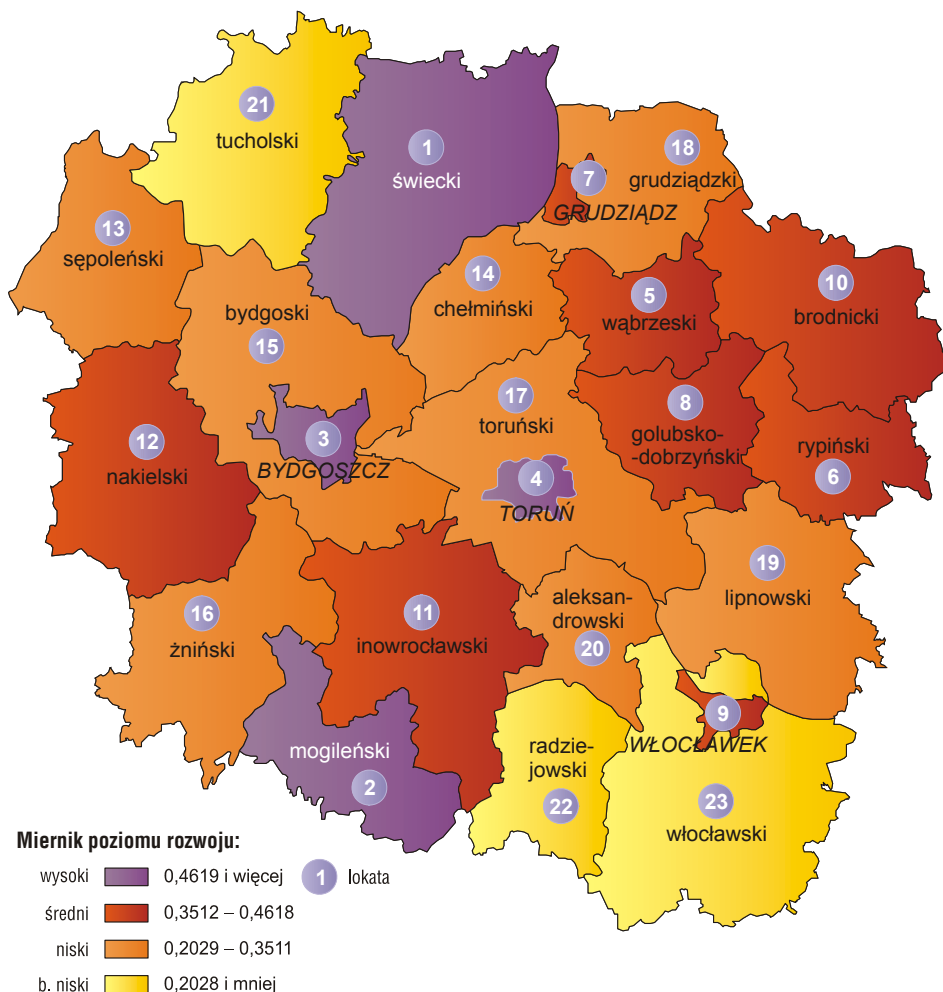

Tabl. 3. **RANKING POWIATÓW WOJEWÓDZTWA KUJAWSKO-POMORSKIEGO W 2011 R.**

| POWIATY/ MIASTA NA PRAWACH POWIATU | Zmienne po standaryzacji | | | | | | | | Metoda Hellwiga (odległość euklidesowa) | | Grupy rozwoju |
|---|--|---------------------------------------|--|---|---|--|--|--|--|------------------|------------------|
| | zarejestrowani bezrobotni na ofertę pracy | stopa bezrobocia rejestrowanego | oferty pracy na 100 osób w wieku produkcyjnym | poszkodowani w wypadkach przy pracy na 1000 pracujących | liczba dni niezdolności do pracy na 1 poszkodowanego | przeciętne zatrudnienie do ogółu osób w wieku produkcyjnym | przeciętne miesięczne wynagrodzenie w sektorze prywatnym | bezrobotni wyrejestrowani którzy podjęli pracę do nowo zarejestrowanych | pozycja w rankingu | miara rozwoju | |
| Świecki | 0,5017 | 0,3780 | 0,0371 | -0,5807 | 0,8244 | 0,6437 | 1,2179 | 2,0867 | 1 | 0,5468 | I |
| Mogileński | 0,5592 | 0,0756 | 0,7916 | 0,5220 | 0,8730 | 0,0042 | 0,2841 | 2,2160 | 2 | 0,5466 | I |
| M. Bydgoszcz | 1,3042 | 2,3434 | -0,0874 | -0,3206 | 0,6301 | 2,0122 | 1,7632 | -0,8503 | 3 | 0,5463 | I |
| M. Toruń | 1,0706 | 2,3056 | -0,7951 | -0,3238 | -0,0623 | 2,7402 | 2,0160 | -1,0196 | 4 | 0,4852 | I |
| Wąbrzeski | 0,1162 | -0,1890 | 0,3582 | 0,7137 | 0,6058 | -0,3612 | 0,5672 | 0,2507 | 5 | 0,4618 | II |
| Rypiński | 0,7970 | 0,2268 | 1,4040 | 0,6404 | -0,8884 | -0,2617 | -0,3637 | -0,1061 | 6 | 0,4099 | II |
| M. Grudziądz | 0,6530 | -0,3780 | 1,5194 | -0,6738 | 0,0106 | 0,6047 | -0,2067 | -0,3221 | 7 | 0,4092 | II |
| Golubsko- dobrzyński | -0,3835 | -0,3780 | -0,4236 | 0,2832 | 1,0795 | -0,5880 | 0,3978 | 0,4461 | 8 | 0,4013 | II |
| M. Włocławek | -1,1353 | 0,0945 | -1,0308 | 0,1501 | 0,5693 | 1,5549 | 1,5934 | -1,1831 | 9 | 0,3878 | II |
| Brodnicki | 1,0843 | 1,0394 | 1,1567 | -1,3727 | -0,5239 | 0,2786 | -0,1094 | -0,5470 | 10 | 0,3841 | II |
| Inowrocławski | -1,1355 | -0,3591 | -1,1544 | -0,5925 | 0,5208 | 0,6034 | 0,8429 | 0,9519 | 11 | 0,3813 | II |
| Nakielski | -0,0066 | -0,4725 | -0,4052 | 0,2239 | 1,8691 | -0,5961 | -0,5306 | 0,1178 | 12 | 0,3677 | II |
| Sępoleński | 0,6185 | -0,9827 | 1,7498 | 1,5426 | -0,9126 | -0,8557 | -0,8775 | 1,3216 | 13 | 0,3511 | III |
| Chelmiński | 0,6402 | -0,4914 | 1,1071 | -1,8129 | 0,7759 | -0,4938 | -0,1232 | 0,6894 | 14 | 0,3475 | III |
| Bydgoski | 0,5781 | 1,4552 | -1,0589 | -1,4567 | 0,1442 | 0,5544 | 0,5644 | -1,2365 | 15 | 0,3402 | III |
| Żniński | -0,1114 | -0,3969 | -0,2093 | 0,9382 | -0,4996 | -0,6932 | -1,0292 | 0,2189 | 16 | 0,3238 | III |
| Toruński | -0,3287 | 0,6236 | -1,2808 | 0,0631 | 0,2171 | -0,2374 | -0,2595 | -1,3047 | 17 | 0,3046 | III |
| Grudziądzki | -0,0628 | -1,3796 | 0,7053 | -1,3131 | 0,0592 | -1,2146 | 0,2093 | 0,2079 | 18 | 0,2601 | III |
| Lipnowski | -0,2326 | -1,5308 | 0,7928 | 1,1782 | 0,5572 | -0,8923 | -1,2354 | -0,9664 | 19 | 0,2566 | III |
| Aleksandrowski | -0,7519 | -0,1701 | -0,9967 | -0,7274 | -0,6818 | -0,2614 | -0,6195 | -0,6181 | 20 | 0,2466 | III |
| Tucholski | -0,1131 | 0,1323 | -0,5553 | -0,4553 | -2,8441 | -0,2341 | -1,4609 | 1,0568 | 21 | 0,2028 | IV |
| Radziejowski | -0,0951 | -0,6803 | 0,2846 | 2,0086 | -1,9209 | -1,0345 | -1,6814 | -0,7567 | 22 | 0,1927 | IV |
| Włocławski | -3,5665 | -1,2662 | -1,9093 | 1,3656 | -0,4025 | -1,2721 | -0,9588 | -0,6533 | 23 | 0,0513 | IV |

I TABLICE PRZEGLĄDOWE

TABL. 1. WYBRANE DANE O WOJEWÓDZTWACH W 2011 R.

| WOJEWÓDZTWA | Aktywność ekonomiczna ludności w wieku 15 lat i więcej (przeciętne roczne) | | | | | |
|---------------------------------|--|------------------|--------------|--|-------------|-----------------|
| | Ludność | aktywni zawodowo | | | | bierni zawodowo |
| | | ogółem | pracujący | | bezrobotni | |
| | | | razem | w tym w pełnym wymiarze czasu pracy | | |
| | w tys. | | | | | |
| Polska | 31003 | 17221 | 15562 | 14311 | 1659 | 13782 |
| Dolnośląskie | 2297 | 1227 | 1096 | 1025 | 130 | 1070 |
| Kujawsko-pomorskie | 1578 | 856 | 762 | 706 | 94 | 723 |
| Lubelskie | 1909 | 1080 | 970 | 858 | 111 | 828 |
| Lubuskie | 848 | 464 | 420 | 391 | 44 | 384 |
| Łódzkie | 2382 | 1355 | 1230 | 1145 | 126 | 1027 |
| Małopolskie | 2572 | 1422 | 1290 | 1164 | 133 | 1150 |
| Mazowieckie | 4386 | 2611 | 2406 | 2228 | 205 | 1775 |
| Opolskie | 742 | 396 | 359 | 329 | 37 | 346 |
| Podkarpackie | 1672 | 941 | 824 | 714 | 117 | 731 |
| Podlaskie | 949 | 523 | 475 | 435 | 48 | 426 |
| Pomorskie | 1599 | 871 | 797 | 736 | 74 | 728 |
| Śląskie | 3934 | 2095 | 1903 | 1758 | 193 | 1838 |
| Świętokrzyskie | 1210 | 691 | 602 | 565 | 89 | 519 |
| Warmińsko-mazurskie | 1116 | 577 | 521 | 492 | 56 | 539 |
| Wielkopolskie | 2603 | 1491 | 1363 | 1257 | 129 | 1112 |
| Zachodniopomorskie | 1207 | 620 | 546 | 508 | 73 | 587 |

(cd.)

| WOJEWÓDZTWA | Aktywność ekonomiczna ludności w wieku 15 lat i więcej (przeciętne roczne) | | | | | |
|---------------------------------|--|-----------|-----------------------------------|-----------|-----------------------|-----------|
| | stopa bezrobocia | | współczynnik aktywności zawodowej | | wskaźnik zatrudnienia | |
| | w % | lokata | w % | lokata | w % | lokata |
| Polska | 9,6 | x | 55,5 | x | 50,2 | x |
| Dolnośląskie | 10,6 | 12 | 53,4 | 12-13 | 47,7 | 14 |
| Kujawsko-pomorskie | 11,0 | 13 | 54,2 | 11 | 48,3 | 13 |
| Lubelskie | 10,3 | 11 | 56,6 | 5 | 50,8 | 4 |
| Lubuskie | 9,5 | 9 | 54,7 | 9 | 49,5 | 9 |
| Łódzkie | 9,3 | 6-7 | 56,9 | 4 | 51,6 | 3 |
| Małopolskie | 9,4 | 8 | 55,3 | 7 | 50,2 | 5 |
| Mazowieckie | 7,9 | 1 | 59,5 | 1 | 54,9 | 1 |
| Opolskie | 9,3 | 6-7 | 53,4 | 12-13 | 48,4 | 11-12 |
| Podkarpackie | 12,4 | 15 | 56,3 | 6 | 49,3 | 10 |
| Podlaskie | 9,2 | 4-5 | 55,1 | 8 | 50,1 | 6 |
| Pomorskie | 8,5 | 2 | 54,5 | 10 | 49,8 | 7-8 |
| Śląskie | 9,2 | 4-5 | 53,3 | 14 | 48,4 | 11-12 |
| Świętokrzyskie | 12,9 | 16 | 57,1 | 3 | 49,8 | 7-8 |
| Warmińsko-mazurskie | 9,7 | 10 | 51,7 | 15 | 46,7 | 15 |
| Wielkopolskie | 8,7 | 3 | 57,3 | 2 | 52,4 | 2 |
| Zachodniopomorskie | 11,8 | 14 | 51,4 | 16 | 45,2 | 16 |

TABL.1. WYBRANE DANE O WOJEWÓDZTWACH W 2011 R. (cd.)

| WOJEWÓDZTWA | Ludność w wieku produkcyjnym ^{abc} | | | Pracujący ^{ad} | | | |
|---------------------------------|---|-------------|---------------------------|-------------------------|--------------|----------------------------------|-----------|
| | w tys. | 2010=100 | w % ludności ogółem | w tys. | 2010=100 | na 1000 ludności ^b | lokata |
| Polska | 24738,5 | 99,6 | 64,2 | 13911,2 | 101,0 | 361,0 | x |
| Dolnośląskie | 1903,3 | 99,3 | 65,3 | 1011,3 | 101,4 | 346,8 | 5 |
| Kujawsko-pomorskie | 1351,5 | 99,6 | 64,4 | 683,5 | 100,5 | 325,8 | 10 |
| Lubelskie | 1372,2 | 99,6 | 63,2 | 803,6 | 101,2 | 370,0 | 7 |
| Lubuskie | 669,1 | 99,5 | 65,4 | 324,6 | 100,5 | 317,2 | 15 |
| Łódzkie | 1604,7 | 99,0 | 63,3 | 933,6 | 99,0 | 368,5 | 6 |
| Małopolskie | 2126,2 | 100,2 | 63,5 | 1240,8 | 101,3 | 370,8 | 4 |
| Mazowieckie | 3343,4 | 99,9 | 63,3 | 2262,1 | 101,6 | 428,0 | 1 |
| Opolskie | 663,4 | 99,5 | 65,4 | 314,2 | 101,0 | 309,9 | 16 |
| Podkarpackie | 1360,2 | 100,1 | 63,9 | 794,7 | 101,7 | 373,3 | 8 |
| Podlaskie | 764,7 | 100,0 | 63,7 | 403,1 | 101,3 | 335,7 | 14 |
| Pomorskie | 1467,2 | 99,9 | 64,3 | 744,3 | 99,9 | 326,0 | 9 |
| Śląskie | 2998,1 | 99,2 | 64,8 | 1648,1 | 100,7 | 356,2 | 2 |
| Świętokrzyskie | 811,1 | 99,4 | 63,5 | 462,8 | 100,9 | 362,1 | 12 |
| Warmińsko-mazurskie | 947,9 | 99,7 | 65,3 | 422,9 | 99,9 | 291,1 | 13 |
| Wielkopolskie | 2228,5 | 99,7 | 64,5 | 1350,2 | 101,7 | 390,8 | 3 |
| Zachodniopomorskie | 1127,1 | 99,4 | 65,4 | 511,3 | 100,7 | 296,8 | 11 |

(cd.)

| WOJEWÓDZTWA | Przeciętne miesięczne wynagrodzenie brutto | | | Poszkodowani w wypadkach przy pracy ^e | | | |
|---------------------------------|---|--------------|-----------------|--|--------------|-----------------------------|----------|
| | w zł | 2010=100 | Polska= =100 | w liczbach bezwzględ- nych | 2010=100 | na 1000 pracują- cych | lokata |
| Polska | 3403,51 | 105,6 | 100,0 | 97222 | 103,2 | 8,3 | x |
| Dolnośląskie | 3374,45 | 105,1 | 99,1 | 10555 | 103,3 | 11,4 | 13 |
| Kujawsko-pomorskie | 2906,32 | 105,3 | 85,4 | 5288 | 105,3 | 9,1 | 9 |
| Lubelskie | 3066,32 | 104,9 | 90,1 | 3647 | 96,7 | 7,4 | 5 |
| Lubuskie | 2903,70 | 105,4 | 85,3 | 3055 | 109,5 | 10,4 | 4 |
| Łódzkie | 3053,22 | 106,1 | 89,7 | 5899 | 105,1 | 7,7 | 10 |
| Małopolskie | 3134,06 | 105,4 | 92,1 | 5915 | 100,3 | 6,1 | 11 |
| Mazowieckie | 4243,41 | 105,2 | 124,7 | 11714 | 97,5 | 6,0 | 14 |
| Opolskie | 3048,82 | 103,5 | 89,6 | 2464 | 102,8 | 9,2 | 3 |
| Podkarpackie | 2887,87 | 104,9 | 84,8 | 3838 | 108,4 | 7,2 | 7 |
| Podlaskie | 3002,37 | 105,2 | 88,2 | 2245 | 102,1 | 8,1 | 1 |
| Pomorskie | 3314,53 | 105,6 | 97,4 | 6322 | 105,5 | 9,2 | 12 |
| Śląskie | 3553,67 | 107,5 | 104,4 | 13987 | 101,3 | 9,5 | 16 |
| Świętokrzyskie | 2941,38 | 105,3 | 86,4 | 2322 | 104,1 | 7,4 | 2 |
| Warmińsko-mazurskie | 2863,29 | 105,2 | 84,1 | 3687 | 104,4 | 10,2 | 6 |
| Wielkopolskie | 3101,33 | 105,2 | 91,1 | 12080 | 109,3 | 10,5 | 15 |
| Zachodniopomorskie | 3040,79 | 105,4 | 89,3 | 4204 | 101,7 | 8,9 | 8 |

a Stan w dniu 31 XII. b Dane o ludności, a także przeliczenia na 1 mieszkańca (1000 ludności itp.) opracowano przy przyjęciu liczby ludności zbilansowanej w oparciu o wyniki Narodowego Spisu Powszechnego Ludności i Mieszkań 2011. c Kobiety: 18–59 lat, mężczyźni: 18–64 lat. d Według faktycznego miejsca pracy i rodzaju działalności. e Bez osób pracujących w gospodarstwach indywidualnych w rolnictwie.

TABL.1. **WYBRANE DANE O WOJEWÓDZTWACH W 2011 R. (dok.)**

Stan w dniu 31 XII

| WOJEWÓDZTWA | Bezrobotni zarejestrowani | | W tym długotrwale bezrobotni w % ogółem | Stopa bezrobocia rejestrowanego | | Oferty pracy ^{ab} | |
|---------------------------------|---------------------------|--------------|---|---------------------------------|-----------|----------------------------|-------------|
| | ogółem w tys. | 2010=100 | | w % | lokata | w liczbach bezwzględnych | 2010=100 |
| Polska | 1982,7 | 101,4 | 50,3 | 12,5 | x | 743068 | 72,8 |
| Dolnośląskie | 143,6 | 95,5 | 48,3 | 12,4 | 5 | 68324 | 83,5 |
| Kujawsko-pomorskie | 139,6 | 100,2 | 53,9 | 17,0 | 14 | 47310 | 70,5 |
| Lubelskie | 122,4 | 102,3 | 56,0 | 13,2 | 8 | 31628 | 57,5 |
| Lubuskie | 59,1 | 99,8 | 47,2 | 15,4 | 12 | 35294 | 68,6 |
| Łódzkie | 138,7 | 105,3 | 49,6 | 12,9 | 7 | 45521 | 67,4 |
| Małopolskie | 145,1 | 102,0 | 47,3 | 10,5 | 4 | 55814 | 73,7 |
| Mazowieckie | 246,7 | 103,5 | 52,2 | 9,8 | 2 | 74117 | 72,8 |
| Opolskie | 48,0 | 98,5 | 48,9 | 13,3 | 9 | 30553 | 79,1 |
| Podkarpackie | 146,2 | 102,8 | 56,9 | 15,5 | 13 | 42554 | 74,0 |
| Podlaskie | 65,9 | 103,4 | 55,4 | 14,1 | 10 | 16727 | 65,2 |
| Pomorskie | 106,7 | 101,9 | 44,1 | 12,5 | 6 | 48979 | 79,7 |
| Śląskie | 186,2 | 102,8 | 45,3 | 10,2 | 3 | 91982 | 79,8 |
| Świętokrzyskie | 83,2 | 101,3 | 53,4 | 15,2 | 11 | 22415 | 56,9 |
| Warmińsko-mazurskie | 107,3 | 101,3 | 52,3 | 20,2 | 16 | 33832 | 64,3 |
| Wielkopolskie | 135,0 | 99,8 | 43,2 | 9,1 | 1 | 61561 | 80,3 |
| Zachodniopomorskie | 108,9 | 99,0 | 51,4 | 17,6 | 15 | 36457 | 68,2 |

(dok.)

| WOJEWÓDZTWA | Liczba bezrobotnych na 1 ofertę pracy | | Wolne miejsca pracy | | Nowo utworzone miejsca pracy ^a | |
|---------------------------------|---------------------------------------|-----------|---------------------|-----------|---|-----------|
| | ogółem | lokata | w tys. | lokata | w tys. | lokata |
| Polska | 90 | x | 45,5 | x | 580,4 | x |
| Dolnośląskie | 42 | 2 | 3,6 | 4 | 38,3 | 6 |
| Kujawsko-pomorskie | 138 | 10 | 1,6 | 11 | 16,0 | 12 |
| Lubelskie | 211 | 13 | 1,4 | 12 | 21,5 | 9 |
| Lubuskie | 88 | 6 | 2,3 | 7 | 14,3 | 14 |
| Łódzkie | 147 | 11 | 2,1 | 8–10 | 40,9 | 5 |
| Małopolskie | 71 | 4 | 2,8 | 5 | 44,1 | 4 |
| Mazowieckie | 119 | 8 | 12,0 | 1 | 150,2 | 1 |
| Opolskie | 65 | 3 | 1,2 | 13 | 13,9 | 15 |
| Podkarpackie | 152 | 12 | 2,1 | 8–10 | 23,1 | 8 |
| Podlaskie | 256 | 15 | 0,8 | 16 | 11,5 | 16 |
| Pomorskie | 93 | 7 | 2,4 | 6 | 29,0 | 7 |
| Śląskie | 40 | 1 | 5,1 | 2 | 66,3 | 2 |
| Świętokrzyskie | 213 | 14 | 1,0 | 15 | 15,8 | 13 |
| Warmińsko-mazurskie | 266 | 16 | 1,1 | 14 | 19,0 | 10 |
| Wielkopolskie | 72 | 5 | 3,9 | 3 | 59,0 | 3 |
| Zachodniopomorskie | 130 | 9 | 2,1 | 8–10 | 17,5 | 11 |

a W ciągu roku. b Wolne miejsca pracy i aktywizacji zawodowej.

TABL. 2. WAŻNIEJSZE DANE O WOJEWÓDZTWIE KUJAWSKO-POMORSKIM

| WYSZCZEGÓLNIENIE | 2007 | 2008 | 2009 | 2010 | 2011 |
|---|--------|--------|--------|--------|--------|
| Ludność ^a (stan w dniu 31 XII) ogółem w tys.:..... | 2066,1 | 2067,9 | 2069,1 | 2098,7 | 2098,4 |
| w tym kobiety | 1069,5 | 1070,6 | 1071,1 | 1081,5 | 1081,3 |
| z liczby ogółem: | | | | | |
| w wieku przedprodukcyjnym | 421,8 | 413,7 | 406,4 | 406,7 | 399,6 |
| w tym kobiety | 205,9 | 202,0 | 198,3 | 198,6 | 194,8 |
| w wieku produkcyjnym | 1334,3 | 1336,9 | 1338,4 | 1356,9 | 1351,5 |
| w tym kobiety | 651,1 | 649,5 | 646,5 | 647,4 | 643,1 |
| w wieku poprodukcyjnym | 310,1 | 317,3 | 324,3 | 335 | 347,3 |
| w tym kobiety | 212,4 | 219,2 | 226,2 | 235,5 | 243,3 |
| Współczynnik aktywności zawodowej (BAEL) w % | 51,6 | 52,4 | 54,8 | 54,3 | 54,2 |
| mężczyźni | 60,4 | 62,4 | 64,7 | 63,5 | 63,0 |
| kobiety | 43,7 | 43,2 | 45,8 | 45,8 | 46,3 |
| Wskaźnik zatrudnienia (BAEL) w % | 45,8 | 47,7 | 49,1 | 48,5 | 48,3 |
| mężczyźni | 54,3 | 57,3 | 58,1 | 57,4 | 57,1 |
| kobiety | 38,0 | 38,8 | 40,9 | 40,5 | 40,3 |
| Stopa bezrobocia (BAEL) w % | 11,3 | 9,1 | 10,4 | 10,6 | 11,0 |
| mężczyźni | 10,1 | 8,3 | 10,2 | 9,7 | 9,3 |
| kobiety | 12,7 | 10,1 | 10,6 | 11,7 | 13,1 |
| Pracujący ^b (stan w dniu 31 XII) w tys. | 697,5 | 709,9 | 686,6 | 680,2 | 683,5 |
| w tym w sektorze prywatnym | 532,2 | 547,7 | 526,1 | 520,4 | 526,6 |
| w tym kobiety | 316,4 | 321,7 | 312,9 | 311,9 | 312,5 |
| na 1000 ludności ^a | 337,6 | 343,3 | 331,8 | 324,1 | 325,8 |
| w tym w % ogółem sekcje: | | | | | |
| rolnictwo, leśnictwo, łowiectwo i rybactwo | 17,0 | 16,6 | 17,1 | 15,8 | 15,7 |
| przemysł | 24,9 | 24,2 | 23,3 | 23,5 | 23,4 |
| w tym przetwórstwo przemysłowe | 23,3 | 22,6 | 21,0 | 21,2 | 21,2 |
| budownictwo | 5,6 | 6,2 | 6,6 | 6,4 | 6,7 |
| handel; naprawa pojazdów samochodowych ^Δ | 16,5 | 16,8 | 16,4 | 16,6 | 16,1 |
| edukacja | 7,9 | 7,8 | 8,1 | 8,2 | 8,2 |
| Przeciętne zatrudnienie ^c w tys. | 372,3 | 387,6 | 377,2 | 380,4 | 379,8 |
| sektor publiczny | 153,5 | 150,8 | 143,3 | 142,3 | 139,7 |
| sektor prywatny | 218,8 | 236,8 | 234,0 | 238,1 | 240,1 |
| w tym w % ogółem sekcje: | | | | | |
| rolnictwo, leśnictwo, łowiectwo i rybactwo | 1,6 | 1,5 | 1,6 | 1,4 | 1,4 |
| przemysł | 35,8 | 35,2 | 33,6 | 33,7 | 33,6 |
| w tym przetwórstwo przemysłowe | 32,8 | 32,5 | 30,9 | 31,1 | 31,0 |
| budownictwo | 5,4 | 6,0 | 6,3 | 6,4 | 6,5 |
| handel; naprawa pojazdów samochodowych ^Δ | 12,3 | 13,0 | 13,9 | 13,6 | 13,3 |
| edukacja | 14,6 | 13,9 | 14,4 | 14,2 | 14,1 |

^a Dane za 2010 r. zostały zmienione w stosunku do opublikowanych w poprzedniej edycji "Rynku pracy w województwie kujawsko-pomorskim"; dane o ludności, a także przeliczenia na 1 mieszkańca (1000 ludności itp.) opracowano przy przyjęciu liczby ludności zbilansowanej: – dla lat 2007-2009 – w oparciu o wyniki Narodowego Spisu Powszechnego Ludności i Mieszkań 2002, – od 2010 r. – w oparciu o wyniki Narodowego Spisu Powszechnego Ludności i Mieszkań 2011. ^b Według faktycznego miejsca pracy i rodzaju działalności; patrz „Uwagi metodyczne”. ^c Bez podmiotów gospodarczych o liczbie pracujących do 9 osób oraz zatrudnionych za granicą, fundacji, stowarzyszeń i innych organizacji.

TABL. 2. **WAŻNIEJSZE DANE O WOJEWÓDZTWIE KUJAWSKO-POMORSKIM (dok.)**

| WYSZCZEGÓLNIENIE | 2007 | 2008 | 2009 | 2010 | 2011 |
|--|---------|---------|---------|---------|---------|
| Przeciętne miesięczne wynagrodzenie brutto w zł | 2297,36 | 2527,93 | 2657,00 | 2759,68 | 2906,32 |
| sektor publiczny | 2722,22 | 3007,13 | 3206,03 | 3370,86 | 3554,53 |
| sektor prywatny | 2069,12 | 2295,62 | 2395,06 | 2470,12 | 2606,39 |
| w tym sekcje: | | | | | |
| rolnictwo, leśnictwo, łowiectwo i rybactwo | 2405,58 | 2672,50 | 2733,39 | 3069,29 | 3410,01 |
| przemysł | 2274,67 | 2529,54 | 2630,41 | 2750,35 | 2895,52 |
| w tym przetwórstwo przemysłowe | 2232,67 | 2491,69 | 2583,34 | 2706,27 | 2855,11 |
| budownictwo | 2019,92 | 2261,18 | 2298,52 | 2356,44 | 2464,85 |
| handel; naprawa pojazdów samochodowych ^Δ | 1916,34 | 2112,99 | 2203,50 | 2263,66 | 2380,84 |
| edukacja | 2617,69 | 2860,35 | 3069,30 | 3263,06 | 3470,00 |
| Wypadki przy pracy | 5108 | 5688 | 4913 | 4976 | 5243 |
| w tym zbiorowe | 17 | 23 | 18 | 26 | 28 |
| Poszkodowani w wypadkach przy pracy | 5130 | 5720 | 4990 | 5022 | 5288 |
| w tym w sektorze prywatnym | 3810 | 4365 | 3669 | 3700 | 3938 |
| w tym w zbiorowych | 39 | 55 | 95 | 72 | 73 |
| Wolne miejsca pracy (stan w dniu 31 XII): | 7603 | 3607 | 2284 | 1768 | 1571 |
| w tym w sektorze prywatnym | 6810 | 2927 | 1786 | 1418 | 1220 |
| w tym nowo utworzone | 1497 | 902 | 384 | 209 | 185 |
| Wskaźnik wolnych miejsc pracy (stan w końcu IV kwartału) | 1,58 | 0,81 | 0,48 | 0,36 | 0,32 |
| Miejsca pracy: | | | | | |
| nowo utworzone | 32958 | 23569 | 26746 | 25417 | 15983 |
| zlikwidowane | . | . | 25278 | 21309 | 13455 |
| Bezrobotni zarejestrowani (stan w dniu 31 XII) w tys. | 123,2 | 110,3 | 134,1 | 139,4 | 139,6 |
| z liczby ogółem w %: | | | | | |
| kobiety | 61,7 | 59,8 | 53,8 | 54,3 | 56,0 |
| do 25 roku życia | 19,7 | 21,6 | 22,9 | 22,4 | 21,8 |
| powyżej 50 roku życia | 20,1 | 20,0 | 19,1 | 19,4 | 20,0 |
| mieszkający na wsi | 45,9 | 45,9 | 44,6 | 45,0 | 45,2 |
| niepełnosprawni | 3,2 | 4,0 | 4,3 | 4,5 | 4,6 |
| pozostający bez pracy powyżej 12 miesięcy | 45,2 | 35,2 | 28,6 | 30,1 | 36,9 |
| nieposiadający prawa do zasiłku | 83,0 | 79,5 | 77,7 | 81,1 | 81,7 |
| poprzednio pracujący | 79,9 | 80,7 | 82,0 | 82,2 | 82,3 |
| Stopa bezrobocia rejestrowanego (stan w dniu 31 XII) w % | 14,9 | 13,3 | 16,2 | 17,0 | 17,0 |
| Oferty pracy na 1 bezrobotnego (stan w dniu 31 XII) | 106 | 107 | 117 | 129 | 138 |

TABL. 3. LUDNOŚĆ^a WEDŁUG EKONOMICZNYCH GRUP WIEKU, MIEJSCA ZAMIESZKANIA ORAZ PODREGIONÓW I POWIATÓW W 2011 R.

Stan w dniu 31 XII

| WYSZCZEGÓLNIENIE | Ekonomiczne grupy wieku | | | | | | | | Ludność w wieku nieprodukcyj- nym na 100 osób w wieku produk- cyjnym |
|--|---------------------------------|------------------|---|-------------------------|---|----------------------|---|------------------------------|---|
| | wiek przed- produk- cyjny | wiek produkcyjny | | | | | | wiek po- produk- cyjny | |
| | | ogółem | | 18–64 lata mężczyźni | | 18–59 lat kobiety | | | |
| | | razem | w tym w wieku mobil- nym (18–44 lata) | razem | w tym w wieku mobil- nym (18–44 lata) | razem | w tym w wieku mobil- nym (18–44 lata) | | |
| WOJEWÓDZTWO | 399592 | 1351459 | 840225 | 708333 | 425952 | 643126 | 414273 | 347319 | 55,3 |
| miasta | 217657 | 819830 | 501171 | 421865 | 250690 | 397965 | 250481 | 229797 | 54,6 |
| wieś | 181935 | 531629 | 339054 | 286468 | 175262 | 245161 | 163792 | 117522 | 56,3 |
| Podregion bydgosko- -toruński | 137398 | 500827 | 313396 | 257089 | 155337 | 243738 | 158059 | 136092 | 54,6 |
| miasta | 99813 | 394144 | 243924 | 200970 | 120290 | 193174 | 123634 | 116187 | 54,8 |
| wieś | 37585 | 106683 | 69472 | 56119 | 35047 | 50564 | 34425 | 19905 | 53,9 |
| POWIATY: | | | | | | | | | |
| Bydgoski | 23542 | 70070 | 44918 | 36876 | 22685 | 33194 | 22233 | 14066 | 53,7 |
| miasta | 5263 | 17542 | 11104 | 9117 | 5572 | 8425 | 5532 | 4209 | 54,0 |
| wieś | 18279 | 52528 | 33814 | 27759 | 17113 | 24769 | 16701 | 9857 | 53,6 |
| Toruński | 22302 | 64015 | 41767 | 33486 | 21042 | 30529 | 20725 | 12381 | 54,2 |
| miasta | 2996 | 9860 | 6109 | 5126 | 3108 | 4734 | 3001 | 2333 | 54,0 |
| wieś | 19306 | 54155 | 35658 | 28360 | 17934 | 25795 | 17724 | 10048 | 54,2 |
| MIASTA NA PRAWACH POWIATU: | | | | | | | | | |
| Bydgoszcz | 57835 | 232327 | 142453 | 119208 | 70565 | 113119 | 71888 | 72858 | 56,3 |
| Toruń..... | 33719 | 134415 | 84258 | 67519 | 41045 | 66896 | 43213 | 36787 | 52,5 |
| Podregion grudziądzki | 110692 | 346031 | 215545 | 183577 | 110641 | 162454 | 104904 | 82929 | 56,0 |
| miasta | 47015 | 164352 | 99867 | 85175 | 50492 | 79177 | 49375 | 42975 | 54,8 |
| wieś | 63677 | 181679 | 115678 | 98402 | 60149 | 83277 | 55529 | 39954 | 57,0 |
| POWIATY: | | | | | | | | | |
| Brodnicki | 16670 | 49705 | 31813 | 26483 | 16406 | 23222 | 15407 | 11376 | 56,4 |
| miasta | 6712 | 21890 | 13739 | 11215 | 6843 | 10675 | 6896 | 5160 | 54,2 |
| wieś | 9958 | 27815 | 18074 | 15268 | 9563 | 12547 | 8511 | 6216 | 58,1 |
| Chelmiński | 10859 | 34092 | 21482 | 17937 | 10962 | 16155 | 10520 | 7797 | 54,7 |
| miasta | 3816 | 13565 | 8354 | 7004 | 4222 | 6561 | 4132 | 3487 | 53,8 |
| wieś | 7043 | 20527 | 13128 | 10933 | 6740 | 9594 | 6388 | 4310 | 55,3 |
| Golubsko-dobrzyński | 9672 | 28832 | 18269 | 15420 | 9421 | 13412 | 8848 | 6897 | 57,5 |
| miasta | 3399 | 11231 | 7046 | 5841 | 3551 | 5390 | 3495 | 2581 | 53,2 |
| wieś | 6273 | 17601 | 11223 | 9579 | 5870 | 8022 | 5353 | 4316 | 60,2 |
| Grudziądzki | 8983 | 25719 | 16295 | 13800 | 8400 | 11919 | 7895 | 5514 | 56,4 |
| miasta | 1023 | 3437 | 2111 | 1790 | 1081 | 1647 | 1030 | 874 | 55,2 |
| wieś | 7960 | 22282 | 14184 | 12010 | 7319 | 10272 | 6865 | 4640 | 56,5 |
| Sępoleński | 8909 | 26448 | 16584 | 14234 | 8607 | 12214 | 7977 | 6326 | 57,6 |
| miasta | 3423 | 11311 | 6929 | 5907 | 3509 | 5404 | 3420 | 2945 | 56,3 |
| wieś | 5486 | 15137 | 9655 | 8327 | 5098 | 6810 | 4557 | 3381 | 58,6 |
| Świecki | 20572 | 64734 | 40283 | 34320 | 20590 | 30414 | 19693 | 14636 | 54,4 |
| miasta | 5984 | 21479 | 12997 | 11160 | 6621 | 10319 | 6376 | 5375 | 52,9 |
| wieś | 14588 | 43255 | 27286 | 23160 | 13969 | 20095 | 13317 | 9261 | 55,1 |

a Dane o ludności opracowano przy przyjęciu liczby ludności zbilansowanej w oparciu o wyniki Narodowego Spisu Powszechnego Ludności i Mieszkań 2011.

TABL. 3. LUDNOŚĆ^a WEDŁUG EKONOMICZNYCH GRUP WIEKU, MIEJSCA ZAMIESZKANIA ORAZ PODREGIONÓW I POWIATÓW W 2011 R. (dok.)

Stan w dniu 31 XII

| WYSZCZEGÓLNIENIE | Ekonomiczne grupy wieku | | | | | | | | Ludność w wieku nieprodukcyj- nym na 100 osób w wieku produk- cyjnym |
|---|---------------------------------|------------------|---|-------------------------|---|----------------------|---|------------------------------|---|
| | wiek przed- produk- cyjny | wiek produkcyjny | | | | | | wiek po- produk- cyjny | |
| | | ogółem | | 18–64 lata mężczyźni | | 18–59 lat kobiety | | | |
| | | razem | w tym w wieku mobil- nym (18–44 lata) | razem | w tym w wieku mobil- nym (18–44 lata) | razem | w tym w wieku mobil- nym (18–44 lata) | | |
| Podregion grudziądzki (dok.) | | | | | | | | | |
| Tucholski | 10408 | 30797 | 19167 | 16543 | 9915 | 14254 | 9252 | 6982 | 56,5 |
| miasta | 2651 | 9101 | 5496 | 4720 | 2773 | 4381 | 2723 | 2266 | 54,0 |
| wieś | 7757 | 21696 | 13671 | 11823 | 7142 | 9873 | 6529 | 4716 | 57,5 |
| Wąbrzeski | 7267 | 22408 | 13990 | 12002 | 7238 | 10406 | 6752 | 5611 | 57,5 |
| miasta | 2655 | 9042 | 5533 | 4700 | 2790 | 4342 | 2743 | 2497 | 57,0 |
| wieś | 4612 | 13366 | 8457 | 7302 | 4448 | 6064 | 4009 | 3114 | 57,8 |
| MIASTO NA PRAWACH POWIATU: | | | | | | | | | |
| Grudziądz | 17352 | 63296 | 37662 | 32838 | 19102 | 30458 | 18560 | 17790 | 55,5 |
| Podregion włocławski | 151502 | 504601 | 311284 | 267667 | 159974 | 236934 | 151310 | 128298 | 55,4 |
| miasta | 70829 | 261334 | 157380 | 135720 | 79908 | 125614 | 77472 | 70635 | 54,1 |
| wieś | 80673 | 243267 | 153904 | 131947 | 80066 | 111320 | 73838 | 57663 | 56,9 |
| POWIATY: | | | | | | | | | |
| Aleksandrowski | 10700 | 35580 | 21829 | 18777 | 11158 | 16803 | 10671 | 9919 | 58,0 |
| miasta | 4330 | 15952 | 9469 | 8136 | 4723 | 7816 | 4746 | 5174 | 59,6 |
| wieś | 6370 | 19628 | 12360 | 10641 | 6435 | 8987 | 5925 | 4745 | 56,6 |
| Inowrocławski | 29843 | 107845 | 65873 | 56854 | 33760 | 50991 | 32113 | 27277 | 53,0 |
| miasta | 18186 | 70584 | 42310 | 36667 | 21502 | 33917 | 20808 | 18878 | 52,5 |
| wieś | 11657 | 37261 | 23563 | 20187 | 12258 | 17074 | 11305 | 8399 | 53,8 |
| Lipnowski | 14941 | 42614 | 27152 | 22844 | 14096 | 19770 | 13056 | 9982 | 58,5 |
| miasta | 4177 | 13600 | 8301 | 7078 | 4233 | 6522 | 4068 | 3258 | 54,7 |
| wieś | 10764 | 29014 | 18851 | 15766 | 9863 | 13248 | 8988 | 6724 | 60,3 |
| Mogileński | 9307 | 30196 | 18719 | 16131 | 9690 | 14065 | 9029 | 7426 | 55,4 |
| miasta | 3298 | 11961 | 7212 | 6284 | 3726 | 5677 | 3486 | 3104 | 53,5 |
| wieś | 6009 | 18235 | 11507 | 9847 | 5964 | 8388 | 5543 | 4322 | 56,7 |
| Nakielski | 18411 | 56243 | 35616 | 29967 | 18302 | 26276 | 17314 | 12312 | 54,6 |
| miasta | 7457 | 24418 | 15231 | 12843 | 7782 | 11575 | 7449 | 6278 | 56,2 |
| wieś | 10954 | 31825 | 20385 | 17124 | 10520 | 14701 | 9865 | 6034 | 53,4 |
| Radziejowski | 8042 | 26940 | 16580 | 14546 | 8627 | 12394 | 7953 | 7257 | 56,8 |
| miasta | 1911 | 6814 | 4060 | 3584 | 2089 | 3230 | 1971 | 1685 | 52,8 |
| wieś | 6131 | 20126 | 12520 | 10962 | 6538 | 9164 | 5982 | 5572 | 58,1 |
| Rypiński | 9367 | 28245 | 17456 | 15096 | 8988 | 13149 | 8468 | 7261 | 58,9 |
| miasta | 3272 | 11009 | 6564 | 5614 | 3263 | 5395 | 3301 | 2593 | 53,3 |
| wieś | 6095 | 17236 | 10892 | 9482 | 5725 | 7754 | 5167 | 4668 | 62,4 |
| Włocławski | 17198 | 55821 | 34635 | 30188 | 17939 | 25633 | 16696 | 14326 | 56,5 |
| miasta | 3080 | 11650 | 6990 | 6140 | 3551 | 5510 | 3439 | 2902 | 51,3 |
| wieś | 14118 | 44171 | 27645 | 24048 | 14388 | 20123 | 13257 | 11424 | 57,8 |
| Żniński | 14226 | 45794 | 28400 | 24426 | 14669 | 21368 | 13731 | 10983 | 55,0 |
| miasta | 5651 | 20023 | 12219 | 10536 | 6294 | 9487 | 5925 | 5208 | 54,2 |
| wieś | 8575 | 25771 | 16181 | 13890 | 8375 | 11881 | 7806 | 5775 | 55,7 |
| MIASTO NA PRAWACH POWIATU: | | | | | | | | | |
| Włocławek | 19467 | 75323 | 45024 | 38838 | 22745 | 36485 | 22279 | 21555 | 54,5 |

a Dane o ludności opracowano przy przyjęciu liczby ludności zbilansowanej w oparciu o wyniki Narodowego Spisu Powszechnego Ludności i Mieszkań 2011.

II AKTYWNOŚĆ EKONOMICZNA LUDNOŚCI

TABL. 1 (4). AKTYWNOŚĆ EKONOMICZNA LUDNOŚCI W WIEKU 15 LAT I WIĘCEJ

| WYSZCZEGÓLNIENIE | 2010 | | 2011 | | | |
|---|-------------------|-------------|-------------|-------------|-------------|-------------|
| | przeciętne roczne | | kwartały | | | |
| | | | I | II | III | IV |
| LUDNOŚĆ w tys. | 1605 | 1578 | 1582 | 1615 | 1570 | 1547 |
| mężczyźni | 765 | 751 | 745 | 778 | 750 | 732 |
| kobiety | 840 | 827 | 837 | 837 | 820 | 815 |
| Miasta | 966 | 941 | 948 | 961 | 930 | 923 |
| Wieś | 639 | 638 | 634 | 654 | 639 | 624 |
| Aktywni zawodowo | 871 | 856 | 851 | 872 | 856 | 845 |
| mężczyźni | 486 | 473 | 464 | 487 | 472 | 469 |
| kobiety | 385 | 383 | 387 | 385 | 384 | 375 |
| miasta | 529 | 504 | 512 | 508 | 500 | 498 |
| wieś | 342 | 352 | 339 | 364 | 356 | 347 |
| Pracujący | 779 | 762 | 757 | 780 | 758 | 751 |
| mężczyźni | 439 | 429 | 418 | 442 | 429 | 426 |
| kobiety | 340 | 333 | 339 | 338 | 329 | 325 |
| miasta | 471 | 449 | 457 | 457 | 444 | 439 |
| wieś | 308 | 312 | 300 | 323 | 314 | 312 |
| Bezrobotni | 92 | 94 | 94 | 92 | 98 | 94 |
| mężczyźni | 47 | 44 | 46 | 45 | 43 | 44 |
| kobiety | 45 | 50 | 48 | 47 | 55 | 50 |
| miasta | 59 | 55 | 55 | 51 | 56 | 59 |
| wieś | 33 | 39 | 39 | 41 | 42 | 35 |
| Bierni zawodowo | 734 | 723 | 731 | 743 | 714 | 702 |
| mężczyźni | 279 | 278 | 281 | 291 | 278 | 263 |
| kobiety | 455 | 444 | 450 | 452 | 437 | 439 |
| miasta | 436 | 436 | 436 | 453 | 430 | 425 |
| wieś | 297 | 286 | 295 | 290 | 284 | 277 |
| WSPÓŁCZYNNIK AKTYWNOŚCI ZAWODOWEJ w %..... | 54,3 | 54,2 | 53,8 | 54,0 | 54,5 | 54,6 |
| mężczyźni | 63,5 | 63,0 | 62,3 | 62,6 | 62,9 | 64,1 |
| kobiety | 45,8 | 46,3 | 46,2 | 46,0 | 46,8 | 46,0 |
| miasta | 54,8 | 53,6 | 54,0 | 52,9 | 53,8 | 54,0 |
| wieś | 53,5 | 55,2 | 53,5 | 55,7 | 55,7 | 55,6 |
| WSKAŹNIK ZATRUDNIE- NIA w % | 48,5 | 48,3 | 47,9 | 48,3 | 48,3 | 48,5 |
| mężczyźni | 57,4 | 57,1 | 56,1 | 56,8 | 57,2 | 58,2 |
| kobiety | 40,5 | 40,3 | 40,5 | 40,4 | 40,1 | 39,9 |
| miasta | 48,8 | 47,7 | 48,2 | 47,6 | 47,7 | 47,6 |
| wieś | 48,2 | 48,9 | 47,3 | 49,4 | 49,1 | 50,0 |
| STOPA BEZROBOCIA w % | 10,6 | 11,0 | 11,0 | 10,6 | 11,4 | 11,1 |
| mężczyźni | 9,7 | 9,3 | 9,9 | 9,2 | 9,1 | 9,4 |
| kobiety | 11,7 | 13,1 | 12,4 | 12,2 | 14,3 | 13,3 |
| miasta | 11,2 | 10,9 | 10,7 | 10,0 | 11,2 | 11,8 |
| wieś | 9,6 | 11,1 | 11,5 | 11,3 | 11,8 | 10,1 |

TABL. 2 (5). **AKTYWNOŚĆ EKONOMICZNA LUDNOŚCI W WIEKU 15 LAT I WIĘCEJ WEDŁUG GRUP WIEKU I POZIOMU WYKSZTAŁCENIA W IV KWARTALE 2011 R.**

| WYSZCZEGÓLNIENIE | Ludność | Aktywni zawodowo | | | Bierni zawodowo | Współczynnik aktywności zawodowej | Wskaźnik zatrudnienia | Stopa bezrobocia |
|-------------------------------------|-------------|------------------|-----------|------------|-----------------|-----------------------------------|-----------------------|------------------|
| | | ogółem | pracujący | bezrobotni | | | | |
| | w tys. osób | | | | | w % | | |
| OGÓŁEM | 1547 | 845 | 751 | 94 | 702 | 54,6 | 48,5 | 11,1 |
| Według wieku: | | | | | | | | |
| w tym w wieku produkcyjnym | 1163 | 829 | 735 | 93 | 334 | 71,3 | 63,2 | 11,2 |
| 15–24 lata | 226 | 71 | 50 | 21 | 156 | 31,4 | 22,1 | 29,6 |
| 25–34 | 292 | 245 | 220 | 25 | 47 | 83,9 | 75,3 | 10,2 |
| 35–44 | 268 | 226 | 203 | 23 | 42 | 84,3 | 75,7 | 10,2 |
| 45–54 | 256 | 206 | 189 | 18 | 49 | 80,5 | 73,8 | 8,7 |
| 55 lat i więcej | 506 | 97 | 90 | 7 | 409 | 19,2 | 17,8 | 7,2 |
| Według poziomu wykształcenia: | | | | | | | | |
| Wyższe | 243 | 193 | 184 | 9 | 50 | 79,4 | 75,7 | 4,7 |
| Policealne i średnie zawodowe | 326 | 221 | 202 | 19 | 105 | 67,8 | 62,0 | 8,6 |
| Średnie ogólnokształcące | 150 | 75 | 64 | 11 | 75 | 50,0 | 42,7 | 14,7 |
| Zasadnicze zawodowe | 455 | 276 | 243 | 34 | 179 | 60,7 | 53,4 | 12,3 |
| Gimnazjalne i poniżej | 373 | 79 | 58 | 21 | 294 | 21,2 | 15,5 | 26,6 |

TABL. 3 (6). **PRACUJĄCY WEDŁUG PŁCI, SEKTORÓW WŁASNOŚCI, STATUSU ZATRUDNIENIA ORAZ WIELKICH GRUP ZAWODÓW W IV KWARTALE 2011 R.**

| WYSZCZEGÓLNIENIE | Ogółem | Mężczyźni | Kobiety |
|---|-------------|------------|------------|
| | w tys. osób | | |
| OGÓŁEM | 751 | 426 | 325 |
| sektor publiczny | 182 | 73 | 108 |
| sektor prywatny | 570 | 352 | 217 |
| Według statusu zatrudnienia: | | | |
| Pracownicy najemni | 575 | 317 | 258 |
| Pracodawcy i pracujący na własny rachunek | 148 | 98 | 50 |
| Pomagający członkowie rodzin | 28 | 10 | 18 |
| Według grup zawodów: | | | |
| w tym: | | | |
| Przedstawiciele władz publicznych, wyżsi urzędnicy i kierownicy | 40 | 26 | 14 |
| Specjaliści | 99 | 33 | 66 |
| Technicy i inny średni personel | 80 | 37 | 44 |
| Pracownicy biurowi | 53 | 19 | 34 |
| Pracownicy usług i sprzedawcy | 105 | 41 | 64 |
| Rolnicy, ogrodnicy, leśnicy i rybacy | 100 | 59 | 41 |
| Robotnicy przemysłowi i rzemieślnicy | 141 | 122 | 19 |
| Operatorzy i monterzy maszyn i urządzeń | 66 | 58 | 9 |
| Pracownicy przy pracach prostych | 59 | 24 | 35 |

TABL. 4 (7). **BEZROBOTNI WEDŁUG OKRESU POSZUKIWANIA PRACY, PŁCI I MIEJSCA ZAMIESZKANIA W IV KWARTALE 2011 R.**

| WYSZCZEGÓLNIENIE | Ogółem | Okres poszukiwania pracy w miesiącach | | | | Przeciętny czas poszu- kiwania pracy w miesią- cach |
|------------------|-------------|---------------------------------------|-----|------|------------|--|
| | | do 3 m-cy | 4-6 | 7-12 | powyżej 12 | |
| | w tys. osób | | | | | |
| OGÓŁEM | 94 | 22 | 16 | 19 | 37 | 11,7 |
| mężczyźni | 44 | 12 | 8 | 9 | 16 | 11,0 |
| kobiety | 50 | 11 | 8 | 10 | 21 | 12,3 |
| miasta | 59 | 14 | 10 | 13 | 22 | 11,6 |
| wieś | 35 | 9 | 6 | 6 | 15 | 11,8 |

TABL. 5 (8). **BEZROBOTNI WEDŁUG WYBRANYCH METOD POSZUKIWANIA PRACY^a, PŁCI I MIEJSCA ZAMIESZKANIA W IV KWARTALE 2011 R.**

| WYSZCZEGÓLNIENIE | Ogółem | Metody poszukiwania pracy | | | |
|---------------------|-------------|---------------------------|-----------------------------|------------------------------|--------------------------------|
| | | przez biura pracy | poprzez ogłoszenia w prasie | poprzez krewnych i znajomych | bezpośrednio w zakładach pracy |
| | w tys. osób | | | | |
| OGÓŁEM | 94 | 82 | 74 | 62 | 48 |
| mężczyźni | 44 | 38 | 35 | 31 | 27 |
| kobiety | 50 | 43 | 39 | 31 | 21 |
| miasta | 59 | 50 | 50 | 39 | 31 |
| wieś | 35 | 32 | 25 | 23 | 17 |

^a Suma według metod poszukiwania jest większa niż ogółem poszukujących pracy ze względu na to, że osoba może zaznaczyć dowolną liczbę odpowiedzi.

TABL. 6 (9). **BIERNI ZAWODOWO NIEPOSZUKUJĄCY PRACY WEDŁUG WYBRANYCH PRZYCZYN BIERNOŚCI, PŁCI I MIEJSCA ZAMIESZKANIA W IV KWARTALE 2011 R.**

| WYSZCZEGÓLNIENIE | Ogółem | W tym z powodu | | | | |
|---------------------|-------------|---|----------------------------------|--|------------|--------------------------------|
| | | zniechęcenia bezskutecznością poszukiwań pracy ^a | nauki, uzupełniania kwalifikacji | innych powodów osobistych lub rodzinnych | emerytury | choroby lub niepełnosprawności |
| | w tys. osób | | | | | |
| OGÓŁEM | 702 | 43 | 144 | 29 | 313 | 104 |
| mężczyźni | 263 | 16 | 67 | 5 | 111 | 52 |
| kobiety | 439 | 27 | 76 | 24 | 202 | 52 |
| miasta | 425 | 22 | 92 | 17 | 205 | 53 |
| wieś | 277 | 21 | 52 | 13 | 108 | 50 |

^a Zaliczone są tu osoby przekonane, że nie znajdą odpowiedniej pracy bądź wyczerpały możliwości znalezienia pracy.

III PRACUJĄCY. ZATRUDNIENI

TABL. 1 (10). **PRACUJĄCY^a W GOSPODARCE NARODOWEJ WEDŁUG PŁCI, SEKTORÓW WŁASNOŚCI I SEKCJI PKD**
Stan w dniu 31 XII

| WYSZCZEGÓLNIENIE | 2010 | 2011 | | | | |
|---|---------------|---------------|---------------|---------------|---------------|--------------|
| | | ogółem | w tym kobiety | sektor | | 2010=100 |
| | | | | publiczny | prywatny | |
| OGÓŁEM | 680154 | 683549 | 312451 | 156914 | 526635 | 100,5 |
| Rolnictwo, leśnictwo, łowiectwo i rybactwo | 107567 | 107586 | 46353 | 1971 | 105615 | 100,0 |
| Przemysł | 160130 | 160153 | 51360 | 14899 | 145254 | 100,0 |
| górnictwo i wydobywanie | 1140 | 1004 | 197 | # | # | 88,1 |
| przetwórstwo przemysłowe | 144519 | 144573 | 48006 | 4076 | 140497 | 100,0 |
| wytwarzanie i zaopatrywanie w energię elektryczną, gaz, parę wodną i gorącą wodę ^Δ | 6916 | 6781 | 1440 | # | # | 98,0 |
| dostawa wody; gospodarowanie ściekami i odpadami; rekultywacja ^Δ | 7555 | 7795 | 1717 | 5002 | 2793 | 103,2 |
| Budownictwo | 43588 | 45947 | 4847 | 849 | 45098 | 105,4 |
| Handel; naprawa pojazdów samochodowych ^Δ | 113020 | 110234 | 58326 | 139 | 110095 | 97,5 |
| Transport i gospodarka magazynowa | 33248 | 34132 | 7320 | 12987 | 21145 | 102,7 |
| Zakwaterowanie i gastronomia ^Δ | 9295 | 9806 | 6362 | 563 | 9243 | 105,5 |
| Informacja i komunikacja | 6115 | 6802 | 2286 | 376 | 6426 | 111,2 |
| Działalność finansowa i ubezpieczeniowa | 14547 | 13516 | 9417 | 2777 | 10739 | 92,9 |
| Obsługa rynku nieruchomości ^Δ | 11312 | 11598 | 4025 | 2803 | 8795 | 102,5 |
| Działalność profesjonalna, naukowa i techniczna | 16677 | 18332 | 8495 | 3665 | 14667 | 109,9 |
| Administrowanie i działalność wspierająca ^Δ | 19113 | 18305 | 7694 | 433 | 17872 | 95,8 |
| Administracja publiczna i obrona narodowa; obowiązkowe zabezpieczenia społeczne | 32508 | 31996 | 19454 | 31958 | 38 | 98,4 |
| Edukacja | 55961 | 56024 | 43076 | 50882 | 5142 | 100,1 |
| Opieka zdrowotna i pomoc społeczna | 40583 | 41640 | 33315 | 27839 | 13801 | 102,6 |
| Działalność związana z kulturą, rozrywką i rekreacją | 6531 | 6839 | 4201 | 4745 | 2094 | 104,7 |
| Pozostałe sekcje | 9959 | 10639 | 5920 | 28 | 10611 | 106,8 |

a Według faktycznego miejsca pracy i według faktycznego rodzaju działalności; patrz „Uwagi metodyczne”.

TABL. 2 (11). **PRACUJĄCY^a WEDŁUG PŁCI, SEKTORÓW WŁASNOŚCI I SEKCJI PKD**
Stan w dniu 31 XII

| WYSZCZEGÓLNIENIE | 2010 | 2011 | | | | | | |
|--|---------------|---------------|----------------|---------------|---------------|------------------|---------------|------------------|
| | | ogółem | mężczy- źni | kobiety | sektor | | | |
| | | | | | publiczny | | prywatny | |
| | | | | | razem | w tym kobiety | razem | w tym kobiety |
| OGÓŁEM | 442353 | 441937 | 230802 | 211135 | 156914 | 98306 | 285023 | 112829 |
| Rolnictwo, leśnictwo, łowiectwo i rybactwo | 7069 | 7073 | 5413 | 1660 | 1971 | 487 | 5102 | 1173 |
| Przemysł | 143288 | 143020 | 96234 | 46786 | 14899 | 3075 | 128121 | 43711 |
| w tym: | | | | | | | | |
| przetwórstwo przemysłowe | 128773 | 128549 | 84911 | 43638 | 4076 | 704 | 124473 | 42934 |
| wytwarzanie i zaopatry- wanie w energię elek- tryczną, gaz, parę wodną i gorącą wodę ^Δ | 6743 | 6599 | 5199 | 1400 | 5760 | 1198 | 839 | 202 |
| dostawa wody; gospoda- rowanie ściekami i od- padami; rekultywacja ^Δ | 6850 | 7058 | 5480 | 1578 | # | # | # | # |
| Budownictwo | 26563 | 28098 | 24715 | 3383 | 849 | 225 | 27249 | 3158 |
| Handel; naprawa pojazdów samochodowych ^Δ | 62720 | 61996 | 27797 | 34199 | 139 | 38 | 61857 | 34161 |
| Transport i gospodarka magazynowa | 22334 | 22726 | 16696 | 6030 | 12987 | 4473 | 9739 | 1557 |
| Zakwaterowanie i gastrono- mia ^Δ | 5480 | 5684 | 1925 | 3759 | 563 | 430 | 5121 | 3329 |
| Informacja i komunikacja ... | 3585 | 4168 | 2566 | 1602 | # | # | # | # |
| Działalność finansowa i ubezpieczeniowa | 11562 | 10496 | 2625 | 7871 | 2777 | 1917 | 7719 | 5954 |
| Obsługa rynku nieruchomości ^Δ | 9166 | 9443 | 6524 | 2919 | 2803 | 943 | 6640 | 1976 |
| Działalność profesjonalna, naukowa i techniczna | 7237 | 7614 | 4072 | 3542 | 3665 | 1442 | 3949 | 2100 |
| Administrowanie i działal- ność wspierająca ^Δ | 15938 | 14913 | 8754 | 6159 | 433 | 226 | 14480 | 5933 |
| Administracja publiczna i obrona narodowa; obo- wiązkowe zabezpieczenia społeczne | 32470 | 31958 | 12504 | 19454 | 31958 | 19454 | – | – |
| Edukacja | 54229 | 53890 | 12143 | 41747 | 50882 | 39463 | 3008 | 2284 |
| Opieka zdrowotna i pomoc społeczna | 33270 | 33515 | 5852 | 27663 | 27839 | 22866 | 5676 | 4797 |
| Działalność związana z kulturą, rozrywką i rekre- acją | 5238 | 5317 | 1827 | 3490 | 4745 | 3116 | 572 | 374 |
| Pozostałe sekcje | 2204 | 2026 | 1155 | 871 | # | # | # | # |

^a Według faktycznego miejsca pracy i według faktycznego rodzaju działalności; bez podmiotów gospodarczych o liczbie pracujących do 9 osób oraz bez pracujących w gospodarstwach indywidualnych w rolnictwie; patrz „Uwagi metodyczne”.

TABL. 3 (12). **PRACUJĄCY^a I ZATRUDNIENI WEDŁUG WIELKOŚCI PRZEDSIĘBIORSTW, SEKTORÓW WŁASNOŚCI I SEKCJI PKD W 2011 R.**

Stan w dniu 31 XII

| WYSZCZEGÓLNIENIE | | Ogółem | W przedsiębiorstwach o liczbie pracujących | | |
|---|----------|---------------|--|---------------|---------------|
| a — liczba przedsiębiorstw | | | do 49 | 50–249 | 250 i więcej |
| b — liczba pracujących | | | | | |
| c — liczba zatrudnionych | | | | | |
| OGÓŁEM | a | 13001 | 11349 | 1440 | 212 |
| | b | 397038 | 135466 | 140589 | 120983 |
| | c | 391044 | 131111 | 139645 | 120288 |
| sektor publiczny | a | 4122 | 3458 | 591 | 73 |
| | b | 142118 | 44945 | 51696 | 45477 |
| | c | 142078 | 44945 | 51656 | 45477 |
| sektor prywatny | a | 8879 | 7891 | 849 | 139 |
| | b | 254920 | 90521 | 88893 | 75506 |
| | c | 248966 | 86166 | 87989 | 74811 |
| Rolnictwo, leśnictwo, łowiectwo i rybactwo | a | 941 | 913 | # | # |
| | b | 6916 | 4344 | 1790 | 782 |
| | c | 5881 | 3589 | 1510 | 782 |
| Przemysł | a | 1912 | 1373 | 442 | 97 |
| | b | 131160 | 29448 | 51002 | 50710 |
| | c | 129550 | 28308 | 50550 | 50692 |
| w tym: | | | | | |
| przetwórstwo przemysłowe | a | 1729 | 1240 | 398 | 91 |
| | b | 121075 | 26701 | 46011 | 48363 |
| | c | 119543 | 25603 | 45595 | 48345 |
| wytwarzanie i zaopatrywanie w energię elektryczną, gaz, parę wodną i gorącą wodę ^Δ | a | 31 | 16 | # | # |
| | b | 2736 | 338 | # | # |
| | c | # | # | # | # |
| dostawa wody; gospodarowanie ściekami i odpadami; rekultywacja ^Δ | a | 136 | 103 | 30 | 3 |
| | b | 6753 | 2140 | 3235 | 1378 |
| | c | 6725 | 2113 | 3234 | 1378 |
| Budownictwo | a | 791 | 678 | 105 | 8 |
| | b | 25881 | 12852 | 9732 | 3297 |
| | c | 25228 | 12230 | 9702 | 3296 |
| Handel; naprawa pojazdów samochodowych ^Δ | a | 1371 | 1178 | 172 | 21 |
| | b | 52966 | 22882 | 16338 | 13746 |
| | c | 51713 | 21753 | 16216 | 13744 |
| Transport i gospodarka magazynowa | a | 255 | 217 | 31 | 7 |
| | b | 12661 | 4202 | 3600 | 4859 |
| | c | 12463 | 4013 | 3591 | 4859 |

^a Pracujący w głównym miejscu pracy; bez podmiotów gospodarczych o liczbie pracujących do 9 osób, według siedziby zarządu jednostki; patrz „Uwagi metodyczne”.

TABL. 3 (12). **PRACUJĄCY^a I ZATRUDNIENI WEDŁUG WIELKOŚCI PRZEDSIĘBIORSTW, SEKTORÓW WŁASNOŚCI I SEKCJI PKD W 2011 R. (dok.)**

Stan w dniu 31 XII

| WYSZCZEGÓLNIENIE a — liczba przedsiębiorstw b — liczba pracujących c — liczba zatrudnionych | Ogółem | W przedsiębiorstwach o liczbie pracujących | | | |
|--|--------|--|--------|--------------|-------|
| | | do 49 | 50–249 | 250 i więcej | |
| Zakwaterowanie i gastronomia ^Δ | a | 197 | 178 | # | # |
| | b | 4693 | 2928 | # | # |
| | c | 4526 | 2779 | # | # |
| Informacja i komunikacja | a | 65 | 59 | 6 | — |
| | b | 1914 | 1106 | 808 | — |
| | c | 1882 | 1074 | 808 | — |
| Działalność finansowa i ubezpieczeniowa | a | 154 | 116 | 32 | 6 |
| | b | 7823 | 1864 | 2725 | 3234 |
| | c | 7133 | 1845 | 2719 | 2569 |
| Obsługa rynku nieruchomości ^Δ | a | 3997 | 3973 | 21 | 3 |
| | b | 9212 | 6286 | 2031 | 895 |
| | c | 9189 | 6269 | 2025 | 895 |
| Działalność profesjonalna, naukowa i techniczna | a | 236 | 218 | 15 | 3 |
| | b | 6997 | 3151 | # | # |
| | c | 6919 | 3076 | # | # |
| Administrowanie i działalność wspierająca ^Δ .. | a | 147 | 98 | 38 | 11 |
| | b | 12536 | 1868 | 4073 | 6595 |
| | c | 12449 | 1805 | 4055 | 6589 |
| Administracja publiczna i obrona narodowa; obowiązkowe zabezpieczenia społeczne .. | a | 420 | 251 | 148 | 21 |
| | b | 31381 | 6387 | 14543 | 10451 |
| | c | 31381 | 6387 | 14543 | 10451 |
| Edukacja | a | 1573 | 1300 | 266 | 7 |
| | b | 53762 | 26723 | 19352 | 7687 |
| | c | 53705 | 26666 | 19352 | 7687 |
| Opieka zdrowotna i pomoc społeczna | a | 562 | 441 | 98 | 23 |
| | b | 32393 | 7817 | 9846 | 14730 |
| | c | 32315 | 7742 | 9843 | 14730 |
| Działalność związana z kulturą, rozrywką i rekreacją | a | 332 | 311 | # | # |
| | b | 5036 | 3034 | # | # |
| | c | 5029 | 3027 | # | # |
| Pozostałe sekcje | a | 48 | 45 | # | # |
| | b | 1707 | 574 | # | # |
| | c | 1681 | 548 | # | # |

a Pracujący w głównym miejscu pracy; bez podmiotów gospodarczych o liczbie pracujących do 9 osób, według siedziby zarządu jednostki; patrz „Uwagi metodyczne”.

TABL. 4 (13). **PRACUJĄCY^a W PORZE NOCNEJ, EMERYCI I RENCIŚCI, NIEPEŁNOSPRAWNI ORAZ CUDZOZIEMCY WEDŁUG SEKTORÓW WŁASNOŚCI I SEKCJI PKD**

Stan w dniu 31 XII

| WYSZCZEGÓLNIENIE | | Pracujący w porze nocnej | | Emeryci i renciści | | Niepełno- sprawni | | Cudzoziemcy | |
|---|-------------|-----------------------------|------------------|-----------------------|------------------|----------------------|------------------|-------------|------------------|
| | | ogółem | w tym kobiety | ogółem | w tym kobiety | ogółem | w tym kobiety | ogółem | w tym kobiety |
| OGÓŁEM | 2010 | 46567 | 16490 | 16727 | 6477 | 20339 | 8128 | 330 | 97 |
| | 2011 | 45569 | 16620 | 14738 | 5482 | 19421 | 7784 | 416 | 109 |
| sektor publiczny | 2010 | 13094 | 7056 | 4348 | 2363 | 2840 | 1788 | 121 | 45 |
| | 2011 | 12524 | 6837 | 3968 | 2059 | 2989 | 1882 | 119 | 45 |
| sektor prywatny | 2010 | 33473 | 9434 | 12379 | 4114 | 17499 | 6340 | 209 | 52 |
| | 2011 | 33045 | 9783 | 10770 | 3423 | 16432 | 5902 | 297 | 64 |
| Rolnictwo, leśnictwo, łowiectwo i rybactwo | | 233 | 43 | 149 | 66 | 31 | 6 | – | – |
| Przemysł | | 22550 | 6441 | 3845 | 1307 | 7401 | 2860 | 136 | 27 |
| w tym: | | | | | | | | | |
| przetwórstwo przemysłowe | | 21118 | 6377 | 3589 | 1235 | 7126 | 2794 | 136 | 27 |
| dostawa wody; gospodarowanie ściekami i odpadami; rekultywacja ^Δ | | 676 | 55 | 193 | 50 | 221 | 52 | – | – |
| Budownictwo | | 263 | 33 | 878 | 226 | 620 | 204 | 6 | # |
| Handel; naprawa pojazdów samochodowych ^Δ | | 3776 | 1376 | 1606 | 662 | 2377 | 1064 | 43 | 15 |
| Transport i gospodarka magazynowa | | 2283 | 75 | 348 | 35 | 196 | 45 | 59 | – |
| Zakwaterowanie i gastronomia ^Δ | | 613 | 402 | 265 | 114 | 334 | 178 | 14 | # |
| Informacja i komunikacja | | 85 | # | 45 | 26 | 41 | 23 | – | – |
| Działalność finansowa i ubezpieczeniowa | | 29 | – | 147 | 93 | 81 | 61 | # | – |
| Obsługa rynku nieruchomości ^Δ | | 159 | # | 220 | 79 | 170 | 56 | – | – |
| Działalność profesjonalna, naukowa i techniczna | | 256 | 115 | 246 | 107 | 97 | 50 | 5 | # |
| Administrowanie i działalność wspierająca ^Δ | | 4592 | 1053 | 3002 | 479 | 5034 | 1191 | # | # |
| Administracja publiczna i obrona narodowa; obowiązkowe zabezpieczenia społeczne | | 1895 | 155 | 821 | 402 | 953 | 577 | # | # |
| Edukacja | | 588 | 287 | 1714 | 878 | 453 | 268 | 120 | 42 |
| Opieka zdrowotna i pomoc społeczna | | 7781 | 6469 | 1145 | 822 | 1454 | 1101 | 8 | # |
| Działalność związana z kulturą, rozrywką i rekreacją | | 177 | 61 | 263 | 155 | 129 | 70 | # | # |
| Pozostała działalność usługowa | | 289 | 77 | 44 | 31 | 50 | 30 | – | – |

^a Pracujący w głównym miejscu pracy; bez podmiotów gospodarczych o liczbie pracujących do 9 osób, według siedziby zarządu jednostki; patrz „Uwagi metodyczne”.

TABL. 5 (14). PEŁNOZATRUDNIENI I NIEPEŁNOZATRUDNIENI WEDŁUG PŁCI, SEKTORÓW WŁASNOŚCI I SEKCJI PKD

Stan w dniu 31 XII

| WYSZCZEGÓLNIENIE | Pełnozatrudnieni ^{ab} | | Niepełnozatrudnieni ^a | |
|--|--------------------------------|---------------|----------------------------------|---------------|
| | ogółem | w tym kobiety | ogółem | w tym kobiety |
| | w osobach | | | |
| OGÓŁEM 2010 | 362913 | 174229 | 27823 | 14431 |
| 2011 | 363810 | 174082 | 27234 | 13693 |
| sektor publiczny 2010 | 132198 | 86240 | 12351 | 7404 |
| 2011 | 129876 | 84977 | 12202 | 7353 |
| sektor prywatny 2010 | 230715 | 87989 | 15472 | 7027 |
| 2011 | 233934 | 89105 | 15032 | 6340 |
| Rolnictwo, leśnictwo, łowiectwo i rybactwo | 4903 | 1015 | 978 | 229 |
| Przemysł 2010 | 125827 | 41553 | 3723 | 1724 |
| w tym: | | | | |
| przetwórstwo przemysłowe 2010 | 116136 | 39502 | 3407 | 1568 |
| wytwarzanie i zaopatrywanie w energię elektryczną, gaz, parę wodną i gorącą wodę ^Δ 2010 | 6495 | 1405 | 230 | 114 |
| dostawa wody; gospodarowanie ściekami i odpadami; rekultywacja ^Δ 2010 | 24174 | 2542 | 1054 | 352 |
| Budownictwo 2010 | 49285 | 26196 | 2428 | 1557 |
| Handel; naprawa pojazdów samochodowych ^Δ 2010 | 11895 | 1482 | 568 | 113 |
| Transport i gospodarka magazynowa 2010 | 3693 | 2436 | 833 | 485 |
| Zakwaterowanie i gastronomia ^Δ 2010 | 1781 | 617 | 101 | 48 |
| Informacja i komunikacja 2010 | 6935 | 5354 | 198 | 146 |
| Działalność finansowa i ubezpieczeniowa 2010 | 4332 | 2164 | 4857 | 566 |
| Obsługa rynku nieruchomości ^Δ 2010 | 6530 | 2899 | 389 | 223 |
| Działalność profesjonalna, naukowa i techniczna 2010 | 11348 | 4099 | 1101 | 610 |
| Administrowanie i działalność wspierająca ^Δ 2010 | 29951 | 18308 | 1430 | 820 |
| Administracja publiczna i obrona narodowa; obowiązkowe zabezpieczenia społeczne 2010 | 47217 | 37074 | 6488 | 4533 |
| Edukacja 2010 | 30286 | 25180 | 2029 | 1500 |
| Opieka zdrowotna i pomoc społeczna 2010 | 4108 | 2557 | 921 | 703 |
| Działalność związana z kulturą, rozrywką i rekreacją 2010 | 1545 | 606 | 136 | 84 |
| Pozostałe sekcje 2010 | 4903 | 1015 | 978 | 229 |

a W głównym miejscu pracy; bez podmiotów gospodarczych o liczbie pracujących do 9 osób, według siedziby zarządu jednostki; patrz „Uwagi metodyczne”. b Łącznie z sezonowymi i zatrudnionymi dorywczo.

TABL. 6 (15). PRZYJĘCIA DO PRACY^a WEDŁUG PŁCI, ŹRÓDEŁ REKRUTACJI, SEKTORÓW WŁASNOŚCI I SEKCJI PKD

| WYSZCZEGÓLNIENIE | | Ogółem | Z liczby ogółem | | | | Współ- czynnik przyjęć w % | |
|---|-------------|--------------|-----------------|-------------------------------|---------------------------------------|--|-------------------------------------|--|
| | | | kobiety | podejmujący pierwszą pracę | | osoby, które po- przednio praco- wały | | powraca- jący z urlopów wychowawczych i bezpłat- nych |
| | | | | razem | w tym absol- wenci ^b | | | |
| OGÓŁEM | 2010 | 80593 | 31819 | 9902 | 7303 | 65841 | 1457 | 22,0 |
| | 2011 | 82106 | 32588 | 10438 | 7503 | 61577 | 1495 | 22,3 |
| sektor publiczny | 2010 | 18645 | 9741 | 2361 | 2056 | 15033 | 403 | 13,8 |
| | 2011 | 14351 | 8087 | 2041 | 1693 | 11014 | 427 | 10,6 |
| sektor prywatny | 2010 | 61948 | 22078 | 7541 | 5247 | 50808 | 1054 | 26,8 |
| | 2011 | 67755 | 24501 | 8397 | 5810 | 50563 | 1068 | 29,1 |
| Rolnictwo, leśnictwo, łowiectwo i rybactwo | | 784 | 121 | 131 | 100 | 617 | # | 15,5 |
| Przemysł | | 29234 | 10033 | 3234 | 2399 | 22359 | 479 | 23,2 |
| w tym: | | | | | | | | |
| przetwórstwo przemysłowe | | 27625 | 9519 | 2937 | 2169 | 21265 | 470 | 23,8 |
| wytwarzanie i zaopatrywanie w energię elektryczną, gaz, parę wodną i gorącą wodę ^Δ | | 922 | 188 | 96 | 74 | 689 | # | 14,0 |
| dostawa wody; gospodarowa- nie ściekami i odpadami; rekultywacja ^Δ | | 9449 | 541 | 855 | 608 | 7239 | 10 | 39,9 |
| Budownictwo | | 16105 | 9108 | 2539 | 1508 | 11081 | 447 | 32,7 |
| Handel; naprawa pojazdów samo- chodowych ^Δ | | 2648 | 231 | 188 | 89 | 2229 | 12 | 22,5 |
| Transport i gospodarka magazy- nowa | | 1280 | 773 | 203 | 134 | 773 | 23 | 33,4 |
| Zakwaterowanie i gastronomia ^Δ | | 274 | 126 | 49 | 38 | 204 | 9 | 14,4 |
| Informacja i komunikacja | | 1120 | 793 | 182 | 114 | 859 | 41 | 15,6 |
| Działalność finansowa i ubezpie- czeniowa..... | | 515 | 227 | 37 | 35 | 417 | 5 | 11,8 |
| Obsługa rynku nieruchomości ^Δ | | 1688 | 530 | 439 | 338 | 1120 | 15 | 27,7 |
| Działalność profesjonalna, naukowa i techniczna | | 6278 | 1960 | 680 | 533 | 4933 | 37 | 53,3 |
| Administrowanie i działalność wspierająca ^Δ | | 5036 | 2617 | 601 | 536 | 4167 | 113 | 16,1 |
| Administracja publiczna i obrona narodowa; obowiązkowe zabez- pieczenia społeczne | | 3522 | 2638 | 480 | 344 | 2664 | 167 | 7,1 |
| Edukacja | | 3008 | 2338 | 584 | 516 | 2058 | 119 | 9,4 |
| Opieka zdrowotna i pomoc spo- łeczna | | 515 | 286 | 104 | 80 | 357 | 8 | 12,2 |
| Działalność związana z kulturą, rozrywką i rekreacją | | 650 | 266 | 132 | 131 | 500 | # | 52,8 |
| Pozostała działalność usługowa | | 784 | 121 | 131 | 100 | 617 | # | 15,5 |

^a Dane dotyczą pełnozatrudnionych; bez podmiotów gospodarczych o liczbie pracujących do 9 osób, według siedziby zarządu jednostki, patrz „Uwagi metodyczne”.

TABL. 7 (16). PRZYJĘCIA DO PRACY^a WEDŁUG LICZBY PRACUJĄCYCH, SEKTORÓW WŁASNOŚCI I SEKCJI PKD

| WYSZCZEGÓLNIENIE | Ogółem | W przedsiębiorstwach o liczbie pracujących | | | |
|---|-------------|--|--------------|--------------|--------------|
| | | do 49 | 50–249 | 250 i więcej | |
| OGÓŁEM | 2010 | 80593 | 25377 | 28949 | 26267 |
| | 2011 | 82106 | 27933 | 29170 | 25003 |
| sektor publiczny..... | 2010 | 18645 | 6157 | 6877 | 5611 |
| | 2011 | 14351 | 4625 | 5537 | 4189 |
| sektor prywatny | 2010 | 61948 | 19220 | 22072 | 20656 |
| | 2011 | 67755 | 23308 | 23633 | 20814 |
| Rolnictwo, leśnictwo, łowiectwo i rybactwo | | 784 | 604 | # | # |
| Przemysł | | 29234 | 7228 | 12067 | 9939 |
| w tym: | | | | | |
| przetwórstwo przemysłowe | | 27625 | 6718 | 11087 | 9820 |
| dostawa wody; gospodarowanie ściekami i odpadami; rekultywacja ^Δ | | 922 | 413 | 422 | 87 |
| Budownictwo | | 9449 | 5129 | 3203 | 1117 |
| Handel; naprawa pojazdów samochodowych ^Δ | | 16105 | 5639 | 5029 | 5437 |
| Transport i gospodarka magazynowa | | 2648 | 1323 | 813 | 512 |
| Zakwaterowanie i gastronomia ^Δ | | 1280 | 880 | # | # |
| Informacja i komunikacja | | 274 | 198 | 76 | – |
| Działalność finansowa i ubezpieczeniowa | | 1120 | 280 | 334 | 506 |
| Obsługa rynku nieruchomości ^Δ | | 515 | 265 | 207 | 43 |
| Działalność profesjonalna, naukowa i techniczna | | 1688 | 569 | # | # |
| Administrowanie i działalność wspierająca ^Δ | | 6278 | 989 | 1835 | 3454 |
| Administracja publiczna i obrona narodowa; obowiązkowe zabezpieczenia społeczne | | 5036 | 1702 | 2432 | 902 |
| Edukacja | | 3522 | 1766 | 1256 | 500 |
| Opieka zdrowotna i pomoc społeczna | | 3008 | 867 | 960 | 1181 |
| Działalność związana z kulturą, rozrywką i rekreacją | | 515 | 376 | # | # |
| Pozostała działalność usługowa | | 650 | 118 | # | # |

a Dane dotyczą pełnozatrudnionych; bez podmiotów gospodarczych o liczbie pracujących do 9 osób, według siedziby zarządu jednostki; patrz „Uwagi metodyczne”.

TABL. 8 (17). ABSOLWENCI⁹ SZKÓŁ PODEJMUJĄCY PIERWSZĄ PRACĘ WEDŁUG PŁCI, SEKTORÓW WŁASNOŚCI I SEKCJI PKD

| WYSZCZEGÓLNIENIE | Ogółem | Absolwenci szkół | | | | Udział absolwentów w liczbie przyjętych do pracy ogółem w % |
|---|--------|------------------|------------------------------------|---------------------------|-------------------------|---|
| | | wyższych | policealnych i średnich zawodowych | liceów ogólnokształcących | zasadniczych zawodowych | |
| OGÓŁEM | | | | | | |
| OGÓŁEM 2010 | 7303 | 2276 | 1918 | 1170 | 1939 | 9,1 |
| 2011 | 7503 | 2390 | 1956 | 1055 | 2102 | 9,1 |
| sektor publiczny 2010 | 2056 | 1073 | 477 | 319 | 187 | 11,0 |
| 2011 | 1693 | 993 | 340 | 236 | 124 | 11,8 |
| sektor prywatny 2010 | 5247 | 1203 | 1441 | 851 | 1752 | 8,5 |
| 2011 | 5810 | 1397 | 1616 | 819 | 1978 | 8,6 |
| Rolnictwo, leśnictwo, łowiectwo i rybactwo | 100 | 31 | 38 | 8 | 23 | 13 |
| Przemysł | 2399 | 523 | 712 | 317 | 847 | 8,2 |
| w tym: | | | | | | |
| przetwórstwo przemysłowe | 2169 | 393 | 673 | 306 | 797 | 7,9 |
| dostawa wody; gospodarowanie ściekami i odpadami; rekultywacja ^Δ | 74 | # | 24 | # | 28 | 8,0 |
| Budownictwo | 608 | 122 | 145 | 39 | 302 | 6,4 |
| Handel; naprawa pojazdów samochodowych ^Δ | 1508 | 329 | 525 | 271 | 383 | 9,4 |
| Transport i gospodarka magazynowa | 89 | 14 | 20 | 10 | 45 | 3,4 |
| Zakwaterowanie i gastronomia ^Δ | 134 | 45 | 57 | 4 | 28 | 10,5 |
| Informacja i komunikacja | 38 | 24 | 9 | # | # | 13,9 |
| Działalność finansowa i ubezpieczeniowa..... | 114 | 65 | 24 | # | # | 10,2 |
| Obsługa rynku nieruchomości ^Δ | 35 | # | 5 | # | 5 | 6,8 |
| Działalność profesjonalna, naukowa i techniczna | 338 | 156 | 74 | # | # | 20,0 |
| Administrowanie i działalność wspierająca ^Δ | 533 | 51 | 67 | 85 | 330 | 8,5 |
| Administracja publiczna i obrona narodowa; obowiązkowe zabezpieczenia społeczne | 536 | 277 | 106 | 128 | 25 | 10,6 |
| Edukacja | 344 | 303 | 20 | 17 | 4 | 9,8 |
| Opieka zdrowotna i pomoc społeczna | 516 | 345 | 105 | 43 | 23 | 17,2 |
| Działalność związana z kulturą, rozrywką i rekreacją | 80 | 46 | 12 | 11 | 11 | 15,5 |
| Pozostała działalność usługowa | 131 | # | # | # | 19 | 20,2 |

^a Dane dotyczą pełnozatrudnionych; bez podmiotów gospodarczych o liczbie pracujących do 9 osób, według siedziby zarządu jednostki; patrz „Uwagi metodyczne”.

TABL. 8 (17). **ABSOLWENCI^a SZKÓŁ PODEJMUJĄCY PIERWSZĄ PRACĘ WEDŁUG PŁCI, SEKTORÓW WŁASNOŚCI I SEKCJI PKD (dok.)**

| WYSZCZEGÓLNIENIE | Ogółem | Absolwenci szkół | | | | Udział absolwentów w liczbie przyjętych do pracy ogółem w % | |
|---|--------|------------------|------------------------------------|---------------------------|-------------------------|---|------|
| | | wyższych | policealnych i średnich zawodowych | liceów ogólnokształcących | zasadniczych zawodowych | | |
| w tym KOBIETY | | | | | | | |
| OGÓŁEM | 2010 | 3198 | 1381 | 795 | 613 | 409 | 10,1 |
| | 2011 | 3265 | 1478 | 748 | 528 | 511 | 10,0 |
| sektor publiczny | 2010 | 1207 | 742 | 202 | 200 | 63 | 12,4 |
| | 2011 | 1021 | 688 | 150 | 145 | 38 | 12,6 |
| sektor prywatny | 2010 | 1991 | 639 | 593 | 413 | 346 | 9,0 |
| | 2011 | 2244 | 790 | 598 | 383 | 473 | 9,2 |
| Rolnictwo, leśnictwo, łowiectwo i rybactwo | | 24 | 10 | 9 | # | # | 19,8 |
| Przemysł | | 704 | 285 | 169 | 102 | 148 | 7,0 |
| w tym: | | | | | | | |
| przetwórstwo przemysłowe | | 573 | 181 | 152 | 94 | 146 | 6,0 |
| dostawa wody; gospodarowanie ściekami i odpadami; rekultywacja ^Δ | | 19 | 12 | # | – | # | 10,1 |
| Budownictwo | | 69 | 47 | 14 | # | # | 12,8 |
| Handel; naprawa pojazdów samochodowych ^Δ | | 849 | 194 | 302 | 176 | 177 | 9,3 |
| Transport i gospodarka magazynowa | | 15 | # | # | 5 | # | 6,5 |
| Zakwaterowanie i gastronomia ^Δ | | 79 | 27 | 32 | # | # | 10,2 |
| Informacja i komunikacja | | 17 | 14 | # | # | – | 13,5 |
| Działalność finansowa i ubezpieczeniowa | | 83 | 51 | 19 | 13 | – | 10,5 |
| Obsługa rynku nieruchomości ^Δ | | 19 | 15 | # | # | – | 8,4 |
| Działalność profesjonalna, naukowa i techniczna | | 102 | 72 | 13 | # | # | 19,2 |
| Administrowanie i działalność wspierająca ^Δ | | 215 | 31 | 25 | 45 | 114 | 11,0 |
| Administracja publiczna i obrona narodowa; obowiązkowe zabezpieczenia społeczne | | 358 | 199 | 56 | 88 | 15 | 13,7 |
| Edukacja | | 258 | 228 | # | 15 | # | 9,8 |
| Opieka zdrowotna i pomoc społeczna | | 380 | 256 | 75 | 33 | 16 | 16,3 |
| Działalność związana z kulturą, rozrywką i rekreacją | | 52 | 33 | 6 | 7 | 6 | 18,2 |
| Pozostała działalność usługowa | | 41 | # | # | # | # | 15,4 |

^a Dane dotyczą pełnozatrudnionych; bez podmiotów gospodarczych o liczbie pracujących do 9 osób, według siedziby zarządu jednostki; patrz „Uwagi metodyczne”.

TABL. 9 (18). **ZWOLNIENIA Z PRACY^a WEDŁUG PRZYCZYN, SEKTORÓW WŁASNOŚCI I SEKCJI PKD**

| WYSZCZEGÓLNIENIE | Ogółem | Z liczby ogółem | | | | | Współ- czynnik zwolnień w % |
|---|--------------|-----------------|-------------------------------------|--------------------------|---|---|--------------------------------------|
| | | kobiety | zwolnieni w drodze wypowiedzenia | | z tytułu niezdolno- ści do pracy, rehabilita- cji; prze- niesieni na emeryturę | osoby, które otrzymały urlopy wychowawcze | |
| | | | przez zakład pracy | przez pracow- nika | | | |
| OGÓŁEM 2010 | 77431 | 30523 | 14959 | 7901 | 2990 | 1572 | 21,1 |
| 2011 | 78189 | 30571 | 12873 | 7929 | 3505 | 1579 | 21,2 |
| sektor publiczny 2010 | 19090 | 9838 | 1978 | 711 | 1233 | 385 | 14,1 |
| 2011 | 15998 | 8690 | 1649 | 763 | 1632 | 369 | 11,8 |
| sektor prywatny 2010 | 58341 | 20685 | 12981 | 7190 | 1757 | 1187 | 25,2 |
| 2011 | 62191 | 21881 | 11224 | 7166 | 1873 | 1210 | 26,2 |
| Rolnictwo, leśnictwo, łowiectwo i rybactwo | 867 | 139 | 130 | 80 | 72 | 7 | 17,2 |
| Przemysł | 27191 | 9241 | 4808 | 2985 | 1213 | 456 | 21,6 |
| w tym: | | | | | | | |
| przetwórstwo przemysłowe | 25589 | 8742 | 4593 | 2897 | 1062 | 447 | 22,0 |
| wytwarzanie i zaopatrywanie w energię elektryczną, gaz, parę wodną i gorącą wodę ^Δ ... | 568 | 301 | 37 | 25 | 51 | # | 21,7 |
| dostawa wody; gospodarowanie ściekami i odpadami; rekulty- wacja ^Δ | 964 | 182 | 167 | 63 | 94 | # | 14,7 |
| Budownictwo | 8815 | 407 | 1315 | 721 | 206 | 31 | 37,1 |
| Handel; naprawa pojazdów sa- mochodowych ^Δ | 14654 | 8046 | 3303 | 2137 | 248 | 556 | 29,5 |
| Transport i gospodarka magazy- nowa | 2435 | 200 | 417 | 409 | 170 | 13 | 20,7 |
| Zakwaterowanie i gastronomia ^Δ | 1347 | 844 | 245 | 160 | 24 | 20 | 35,2 |
| Informacja i komunikacja | 310 | 158 | 76 | 58 | 26 | # | 16,7 |
| Działalność finansowa i ubezpie- czeniowa | 1044 | 768 | 199 | 186 | 32 | 40 | 14,6 |
| Obsługa rynku nieruchomości ^Δ | 478 | 192 | 112 | 57 | 52 | 8 | 10,9 |
| Działalność profesjonalna, naukowa i techniczna | 1186 | 359 | 167 | 112 | 52 | 13 | 19,4 |
| Administrowanie i działalność wspierająca ^Δ | 6598 | 1873 | 894 | 332 | 141 | 60 | 55,9 |
| Administracja publiczna i obrona narodowa; obowiązkowe zabezpieczenia społeczne | 5590 | 3014 | 192 | 135 | 506 | 141 | 17,8 |
| Edukacja | 3494 | 2436 | 421 | 158 | 488 | 115 | 7,1 |
| Opieka zdrowotna i pomoc spo- łeczna | 3297 | 2507 | 417 | 282 | 223 | 97 | 10,4 |
| Działalność związana z kulturą, rozrywką i rekreacją | 552 | 263 | 104 | 67 | 46 | 15 | 12,9 |
| Pozostała działalność usługowa | 331 | 124 | 73 | 50 | 6 | # | 26,7 |

^a Dane dotyczą pełnozatrudnionych; bez podmiotów gospodarczych o liczbie pracujących do 9 osób, według siedziby zarządu jednostki; patrz „Uwagi metodyczne”.

TABL. 10 (19). **ZWOLNIENIA Z PRACY^a W PRZEDSIĘBIORSTWACH WEDŁUG LICZBY PRACUJĄCYCH, SEKTORÓW WŁASNOŚCI I SEKCJI PKD**

| WYSZCZEGÓLNIENIE | Ogółem | W przedsiębiorstwach o liczbie pracujących | | |
|---|--------------|--|--------------|--------------|
| | | do 49 | 50–249 | 250 i więcej |
| OGÓŁEM 2010 | 77431 | 28859 | 26454 | 22118 |
| 2011 | 78189 | 27587 | 27527 | 23075 |
| sektor publiczny 2010 | 19090 | 6889 | 6367 | 5834 |
| 2011 | 15998 | 4692 | 6116 | 5190 |
| sektor prywatny 2010 | 58341 | 21970 | 20087 | 16284 |
| 2011 | 62191 | 22895 | 21411 | 17885 |
| Rolnictwo, leśnictwo, łowiectwo i rybactwo | 867 | # | 133 | # |
| Przemysł | 27191 | 7444 | 10761 | 8986 |
| w tym: | | | | |
| przetwórstwo przemysłowe | 25589 | 6899 | 9836 | 8854 |
| dostawa wody; gospodarowanie ściekami i odpadami; rekultywacja ^Δ | 964 | 443 | 435 | 86 |
| Budownictwo | 8815 | 4807 | 3183 | 825 |
| Handel; naprawa pojazdów samochodowych ^Δ | 14654 | 5745 | 4198 | 4711 |
| Transport i gospodarka magazynowa | 2435 | 1185 | 680 | 570 |
| Zakwaterowanie i gastronomia ^Δ | 1347 | 898 | # | # |
| Informacja i komunikacja | 310 | 174 | 136 | – |
| Działalność finansowa i ubezpieczeniowa | 1044 | 279 | 260 | 505 |
| Obsługa rynku nieruchomości ^Δ | 478 | 257 | 179 | 42 |
| Działalność profesjonalna, naukowa i techniczna | 1186 | 455 | 217 | 514 |
| Administrowanie i działalność wspierająca ^Δ | 6598 | 939 | 2092 | 3567 |
| Administracja publiczna i obrona narodowa; obowiązkowe zabezpieczenia społeczne | 5590 | 1739 | 2763 | 1088 |
| Edukacja | 3494 | 1752 | 1185 | 557 |
| Opieka zdrowotna i pomoc społeczna | 3297 | 805 | 1102 | 1390 |
| Działalność związana z kulturą, rozrywką i rekreacją | 552 | 361 | # | # |
| Pozostała działalność usługowa | 331 | # | # | 162 |

^a Dane dotyczą pełnozatrudnionych; bez podmiotów gospodarczych o liczbie pracujących do 9 osób, według siedziby zarządu jednostki; patrz „Uwagi metodyczne”.

TABL. 11 (20). **PRZYJĘCIA I ZWOLNIENIA PRACOWNIKÓW^a W PRZETWÓRSTWIE PRZEMYSŁOWYM WEDŁUG SEKTORÓW WŁASNOŚCI I WYBRANYCH DZIAŁÓW PKD**

| WYSZCZEGÓLNIENIE | Przyjęcia | | Współczynnik przyjęć w % | | Zwolnienia | | Współczynnik zwolnień w % | |
|--|--------------|---------------|--------------------------|---------------|--------------|---------------|---------------------------|---------------|
| | ogółem | w tym kobiety | ogółem | w tym kobiety | ogółem | w tym kobiety | ogółem | w tym kobiety |
| OGÓŁEM2010 | 26393 | 9102 | 22,4 | 21,7 | 26095 | 9137 | 22,1 | 21,8 |
| 2011 | 27625 | 9519 | 23,8 | 23,4 | 25589 | 8742 | 22,0 | 21,4 |
| sektor publiczny2010 | 982 | 211 | 14,8 | 15,2 | 2101 | 569 | 31,8 | 41,4 |
| 2011 | 623 | 76 | 11,0 | 7,0 | 1260 | 274 | 22,4 | 26,6 |
| sektor prywatny2010 | 25411 | 8891 | 22,9 | 21,9 | 23994 | 8568 | 21,5 | 21,1 |
| 2011 | 27002 | 9443 | 24,4 | 23,8 | 24329 | 8468 | 22,0 | 21,3 |
| w tym: | | | | | | | | |
| Produkcja artykułów spożywczych | 4854 | 2212 | 20,6 | 20,9 | 5502 | 2366 | 23,4 | 22,4 |
| Produkcja napojów | # | # | 25,2 | 24,8 | # | # | 24,9 | 19,8 |
| Produkcja wyrobów tekstylnych | 935 | 621 | 34,3 | 30,9 | 703 | 424 | 25,4 | 20,5 |
| Produkcja odzieży | 1256 | 1079 | 22,2 | 21,9 | 1683 | 1480 | 28,8 | 29,1 |
| Produkcja skór i wyrobów skórzan- nych ^Δ | 289 | 173 | 32,6 | 32,4 | 227 | 135 | 25,5 | 25,1 |
| Produkcja wyrobów z drewna, korka, słomy i wikliny ^Δ | 986 | 166 | 27,3 | 23,8 | 891 | 120 | 24,6 | 16,5 |
| Produkcja papieru i wyrobów z papieru | 1273 | 405 | 16,4 | 15,8 | 1200 | 396 | 15,4 | 15,3 |
| Poligrafia i reprodukcja zapisanych nośników informacji | 398 | 136 | 16,7 | 15,6 | 451 | 159 | 19,4 | 19,6 |
| Produkcja chemikaliów i wyrobów chemicznych | 683 | 263 | 11,5 | 17,0 | 830 | 305 | 14,0 | 20,0 |
| Produkcja wyrobów farmaceutycz- nych ^Δ | 25 | 20 | 4,1 | 4,3 | 35 | 23 | 6,0 | 5,3 |
| Produkcja wyrobów z gumy i two- rzyw sztucznych | 2520 | 801 | 23,3 | 21,9 | 2313 | 773 | 21,3 | 21,0 |
| Produkcja wyrobów z pozostałych mineralnych surowców niemeta- licznych | 676 | 112 | 27,0 | 25,5 | 808 | 82 | 32,4 | 18,8 |
| Produkcja metali | 288 | 35 | 18,2 | 11,5 | 276 | 41 | 17,4 | 13,6 |
| Produkcja wyrobów z metali ^Δ | 4591 | 460 | 28,4 | 17,9 | 3979 | 494 | 24,7 | 19,5 |
| Produkcja komputerów, wyrobów elektronicznych i optycznych | 1694 | 1086 | 35,2 | 39,1 | 942 | 559 | 19,5 | 19,9 |
| Produkcja urządzeń elektrycznych | 382 | 116 | 15,9 | 11,7 | 390 | 174 | 16,3 | 18,1 |
| Produkcja maszyn i urządzeń ^Δ | 1060 | 104 | 20,0 | 15,4 | 878 | 88 | 16,6 | 13,2 |
| Produkcja pojazdów samocho- dowych, przyczep i naczep ^Δ | 658 | 307 | 27,6 | 29,7 | 461 | 165 | 21,0 | 19,1 |
| Produkcja pozostałego sprzętu transportowego | # | # | 19,3 | 17,4 | 398 | # | 12,8 | 7,5 |
| Produkcja mebli | 3091 | 885 | 38,4 | 37,9 | 2327 | 424 | 29,0 | 18,1 |
| Pozostała produkcja wyrobów | 748 | 427 | 36,1 | 40,2 | 739 | 453 | 35,3 | 42,0 |
| Naprawa, konserwacja i instalowa- nie maszyn i urządzeń | 523 | 38 | 14,6 | 9,4 | 463 | 42 | 12,8 | 9,7 |

^a Dane dotyczą pełnozatrudnionych; bez podmiotów gospodarczych o liczbie pracujących do 9 osób; patrz „Uwagi metodyczne”.

TABL. 12 (21). **PRACUJĄCY^a WEDŁUG PŁCI, SEKTORÓW WŁASNOŚCI ORAZ PODREGIONÓW I POWIATÓW**

Stan w dniu 31 XII

| WYSZCZEGÓLNIENIE | 2010 | 2011 | | | | |
|---|---------------|---------------|---------------|---------------|---------------|---------------|
| | | ogółem | mężczyźni | kobiety | sektor | |
| | | | | | publiczny | prywatny |
| WOJEWÓDZTWO | 442353 | 441937 | 230802 | 211135 | 156914 | 285023 |
| Podregion bydgosko-toruński | 218772 | 217891 | 111566 | 106325 | 75316 | 142575 |
| POWIATY: | | | | | | |
| Bydgoski | 19896 | 20255 | 11346 | 8909 | 5135 | 15120 |
| Toruński | 15786 | 16669 | 8446 | 8223 | 3911 | 12758 |
| MIASTA NA PRAWACH POWIATU: | | | | | | |
| Bydgoszcz | 117198 | 116199 | 58351 | 57848 | 42279 | 73920 |
| Toruń | 65892 | 64768 | 33423 | 31345 | 23991 | 40777 |
| Podregion grudziądzki | 91144 | 92005 | 49554 | 42451 | 30575 | 61430 |
| POWIATY: | | | | | | |
| Brodnicki | 15021 | 15092 | 8342 | 6750 | 4657 | 10435 |
| Chełmiński | 7615 | 7701 | 3858 | 3843 | 2623 | 5078 |
| Golubsko-dobrzyński | 6064 | 5947 | 3147 | 2800 | 2154 | 3793 |
| Grudziądzki | 4328 | 4493 | 2525 | 1968 | 1650 | 2843 |
| Sępoleński | 5314 | 5569 | 2889 | 2680 | 2199 | 3370 |
| Świecki | 18827 | 18735 | 10519 | 8216 | 5340 | 13395 |
| Tucholski | 7403 | 7607 | 4121 | 3486 | 2794 | 4813 |
| Wąbrzeski | 5363 | 5480 | 3075 | 2405 | 1666 | 3814 |
| MIASTO NA PRAWACH POWIATU: | | | | | | |
| Grudziądz | 21209 | 21381 | 11078 | 10303 | 7492 | 13889 |
| Podregion włocławski | 132437 | 132041 | 69682 | 62359 | 51023 | 81018 |
| POWIATY: | | | | | | |
| Aleksandrowski | 8752 | 8721 | 3824 | 4897 | 4275 | 4446 |
| Inowrocławski | 32888 | 32086 | 17540 | 14546 | 11602 | 20484 |
| Lipnowski | 7741 | 7593 | 3502 | 4091 | 3751 | 3842 |
| Mogileński | 7484 | 7815 | 4472 | 3343 | 3004 | 4811 |
| Nakielski | 12174 | 12191 | 6592 | 5599 | 5290 | 6901 |
| Radziejowski | 4747 | 4865 | 2340 | 2525 | 2617 | 2248 |
| Rypiński | 6612 | 6717 | 3618 | 3099 | 2658 | 4059 |
| Włocławski..... | 8442 | 8444 | 4345 | 4099 | 3275 | 5169 |
| Żniński | 10142 | 10322 | 5425 | 4897 | 4092 | 6230 |
| MIASTO NA PRAWACH POWIATU: | | | | | | |
| Włocławek | 33455 | 33287 | 18024 | 15263 | 10459 | 22828 |

a Według faktycznego miejsca pracy i rodzaju działalności; bez podmiotów gospodarczych o liczbie pracujących do 9 osób oraz bez pracujących w gospodarstwach indywidualnych w rolnictwie; patrz „Uwagi metodyczne”.

TABL. 13 (22). **PRACUJĄCY^a WEDŁUG RODZAJÓW DZIAŁALNOŚCI ORAZ PODREGIONÓW I POWIATÓW**

Stan w dniu 31 XII

| WYSZCZEGÓLNIENIE | 2010 | 2011 | | | | | |
|--|---------------|---------------|---|--------------------------------|--|---|---------------------|
| | | ogółem | rolnictwo, leśnictwo, łowiectwo i rybactwo | przemysł i budownic- two | handel; naprawa pojazdów samo- chodów ^A , transport i gospo- darka magazy- nowa, zakwate- rowanie i gastro- nomia ^A , informacja i komuni- kacja | działal- ność finansowa i ubezpie- czeniowa, obsługa ryнку nieruch- omości ^A | pozostałe usługi |
| WOJEWÓDZTWO | 543872 | 543680 | 106806 | 171118 | 94574 | 19939 | 151243 |
| Podregion bydgosko- -toruński | 231701 | 231017 | 13102 | 77461 | 53055 | 11529 | 75870 |
| POWIATY: | | | | | | | |
| Bydgoski | 23870 | 24226 | 4695 | 9643 | 4925 | 420 | 4543 |
| Toruński | 22483 | 23365 | 7112 | 9362 | 2735 | 296 | 3860 |
| MIASTA NA PRAWACH POWIATU: | | | | | | | |
| Bydgoszcz | 118439 | 117483 | 749 | 38510 | 27325 | 7435 | 43464 |
| Toruń | 66909 | 65943 | 546 | 19946 | 18070 | 3378 | 24003 |
| Podregion grudziądzki | 125935 | 126809 | 36853 | 42328 | 16717 | 3036 | 27875 |
| POWIATY: | | | | | | | |
| Brodnicki | 20988 | 21062 | 6213 | 8110 | 2752 | 407 | 3580 |
| Chełmiński | 11118 | 11203 | 3696 | 3441 | 1093 | 276 | 2697 |
| Golubsko-dobrzyński | 10870 | 10753 | 4895 | 2247 | 1369 | 193 | 2049 |
| Grudziądzki | 8549 | 8714 | 4680 | 2089 | 509 | 98 | 1338 |
| Sępoleński | 8189 | 8445 | 3097 | 2417 | 801 | 297 | 1833 |
| Świecki | 23692 | 23606 | 5329 | 9339 | 3254 | 598 | 5086 |
| Tucholski | 11629 | 11834 | 4615 | 3244 | 1290 | 232 | 2453 |
| Wąbrzeski | 9098 | 9218 | 3811 | 2691 | 755 | 137 | 1824 |
| MIASTO NA PRAWACH POWIATU: | | | | | | | |
| Grudziądz | 21802 | 21974 | 517 | 8750 | 4894 | 798 | 7015 |
| Podregion włocławski | 186236 | 185854 | 56851 | 51329 | 24802 | 5374 | 47498 |
| POWIATY: | | | | | | | |
| Aleksandrowski | 13192 | 13162 | 4548 | 2543 | 1152 | 332 | 4587 |
| Inowrocławski | 39653 | 38856 | 7791 | 14160 | 5871 | 1346 | 9688 |
| Lipnowski | 14656 | 14505 | 7040 | 2201 | 1474 | 327 | 3463 |
| Mogileński | 11138 | 11467 | 3881 | 3124 | 1555 | 348 | 2559 |
| Nakielski | 16772 | 16790 | 5103 | 3559 | 2915 | 590 | 4623 |
| Radziejowski | 10155 | 10275 | 5653 | 1245 | 1036 | 148 | 2193 |
| Rypiński | 11237 | 11342 | 4671 | 2963 | 1250 | 196 | 2262 |
| Włocławski | 19939 | 19940 | 11899 | 3347 | 1500 | 177 | 3017 |
| Zniński | 15422 | 15603 | 5691 | 3489 | 2014 | 715 | 3694 |
| MIASTO NA PRAWACH POWIATU: | | | | | | | |
| Włocławek | 34072 | 33914 | 574 | 14698 | 6035 | 1195 | 11412 |

a Według faktycznego miejsca pracy i rodzaju działalności; bez podmiotów gospodarczych o liczbie pracujących do 9 osób, z pracującymi w gospodarstwach indywidualnych w rolnictwie; patrz „Uwagi metodyczne”.

TABL. 14 (23). **PRACUJĄCY^a WEDŁUG PŁCI, RODZAJÓW DZIAŁALNOŚCI
ORAZ PODREGIONÓW, POWIATÓW I GMIN**
Stan w dniu 31 XII

| WYSZCZEGÓLNIENIE | 2010 | 2011 | | | |
|--|---------------|---------------|---------------|---|--------------------------------------|
| | | ogółem | w tym kobiety | z liczby ogółem | |
| | | | | rolnictwo, leśnictwo, łowiectwo i rybactwo; przemysł i budownictwo | pozostałe rodzaje działalności |
| WOJEWÓDZTWO | 442353 | 441937 | 211135 | 178191 | 263746 |
| Podregion bydgosko-toruński | 218772 | 217891 | 106325 | 78933 | 138958 |
| POWIAT BYDGOSKI | 19896 | 20255 | 8909 | 10418 | 9837 |
| <i>Gminy miejsko-wiejskie:</i> | | | | | |
| Koronowo | 3018 | 2977 | 1362 | 1274 | 1703 |
| w tym miasto | 2117 | 2144 | 1047 | 792 | 1352 |
| Solec Kujawski | 4257 | 4439 | 1789 | 2546 | 1893 |
| w tym miasto | 4024 | 4175 | 1712 | 2328 | 1847 |
| <i>Gminy wiejskie:</i> | | | | | |
| Białe Błota | 5972 | 6267 | 2645 | 3684 | 2583 |
| Dąbrowa Chełmińska | 1020 | 936 | 476 | 483 | 453 |
| Dobrcz | 1028 | 1005 | 564 | 430 | 575 |
| Nowa Wieś Wielka | 1605 | 1553 | 662 | 688 | 865 |
| Osielsko | 2135 | 2158 | 1036 | 905 | 1253 |
| Siczenko | 861 | 920 | 375 | 408 | 512 |
| POWIAT TORUŃSKI | 15786 | 16669 | 8223 | 9824 | 6845 |
| <i>Gmina miejska:</i> | | | | | |
| Chełmża | 2308 | 2400 | 1205 | 969 | 1431 |
| <i>Gminy wiejskie:</i> | | | | | |
| Chełmża | 698 | 641 | 305 | 343 | 298 |
| Czemnikowo | 678 | 681 | 365 | 226 | 455 |
| Lubicz | 3082 | 3382 | 1289 | 1929 | 1453 |
| Łubianka | 606 | 760 | 311 | 346 | 414 |
| Łysomice | 5255 | 5528 | 3242 | 4343 | 1185 |
| Obrowo | 900 | 911 | 513 | 356 | 555 |
| Wielka Nieszawka | 1114 | 1083 | 411 | 707 | 376 |
| Zławieś Wielka | 1145 | 1283 | 582 | 605 | 678 |
| M. BYDGOSZCZ | 117198 | 116199 | 57848 | 38602 | 77597 |
| M. TORUŃ | 65892 | 64768 | 31345 | 20089 | 44679 |

a Według faktycznego miejsca pracy i rodzaju działalności; bez podmiotów gospodarczych o liczbie pracujących do 9 osób oraz bez pracujących w gospodarstwach indywidualnych w rolnictwie; patrz „Uwagi metodyczne”.

TABL. 14 (23). **PRACUJĄCY^a WEDŁUG PŁCI, RODZAJÓW DZIAŁALNOŚCI
ORAZ PODREGIONÓW, POWIATÓW I GMIN (cd.)**

Stan w dniu 31 XII

| WYSZCZEGÓLNIENIE | 2010 | 2011 | | | |
|---|--------------|--------------|---------------|---|--------------------------------------|
| | | ogółem | w tym kobiety | z liczby ogółem | |
| | | | | rolnictwo, leśnictwo, łowiectwo i rybactwo; przemysł i budownictwo | pozostałe rodzaje działalności |
| Podregion grudziądzki | 91144 | 92005 | 42451 | 44619 | 47386 |
| POWIAT BRODNICKI | 15021 | 15092 | 6750 | 8390 | 6702 |
| <i>Gmina miejska:</i> | | | | | |
| Brodnica | 10646 | 10438 | 4590 | 6354 | 4084 |
| <i>Gminy miejsko-wiejskie:</i> | | | | | |
| Górzno | 455 | 470 | 257 | 280 | 190 |
| w tym miasto | 210 | 203 | 130 | # | # |
| Jabłonowo Pomorskie | 1099 | 1145 | 435 | 291 | 854 |
| w tym miasto | 978 | 1026 | 385 | 217 | 809 |
| <i>Gminy wiejskie:</i> | | | | | |
| Bartniczka | 545 | 445 | 175 | 277 | 168 |
| Bobrowo | 278 | 271 | 161 | 104 | 167 |
| Brodnica | 1003 | 1022 | 451 | 753 | 269 |
| Brzozie | 266 | 316 | 149 | 77 | 239 |
| Osiek | 236 | 269 | 137 | 76 | 193 |
| Świedziebnia | 271 | 289 | 158 | 106 | 183 |
| Zbiczno | 222 | 427 | 237 | 72 | 355 |
| POWIAT CHEŁMIŃSKI | 7615 | 7701 | 3843 | 3644 | 4057 |
| <i>Gmina miejska:</i> | | | | | |
| Chełmno | 4485 | 4451 | 2372 | 1905 | 2546 |
| <i>Gminy wiejskie:</i> | | | | | |
| Chełmno | 273 | 266 | 127 | 173 | 93 |
| Kijewo Królewskie | 728 | 662 | 224 | 464 | 198 |
| Lisewo | 533 | 632 | 352 | 149 | 483 |
| Papowo Biskupie | 307 | 257 | 171 | 121 | 136 |
| Stolno | 736 | 765 | 243 | 436 | 329 |
| Unisław | 553 | 668 | 354 | 396 | 272 |
| POWIAT GOLUBSKO- -DOBRZYŃSKI | 6064 | 5947 | 2800 | 2365 | 3582 |
| <i>Gmina miejska:</i> | | | | | |
| Golub-Dobrzyń | 2844 | 2713 | 1436 | 669 | 2044 |
| <i>Gmina miejsko-wiejska:</i> | | | | | |
| Kowalewo Pomorskie | 1774 | 1712 | 694 | 1040 | 672 |
| w tym miasto | 677 | 562 | 368 | 99 | 463 |
| <i>Gminy wiejskie:</i> | | | | | |
| Ciechocin | 262 | 278 | 132 | 107 | 171 |
| Golub-Dobrzyń | 573 | 652 | 249 | 325 | 327 |
| Radomin | 208 | 204 | 108 | 60 | 144 |
| Zbójno | 403 | 388 | 181 | 164 | 224 |

a Według faktycznego miejsca pracy i rodzaju działalności; bez podmiotów gospodarczych o liczbie pracujących do 9 osób oraz bez pracujących w gospodarstwach indywidualnych w rolnictwie; patrz „Uwagi metodyczne”.

TABL. 14 (23). PRACUJĄCY^a WEDŁUG PŁCI, RODZAJÓW DZIAŁALNOŚCI
ORAZ PODREGIONÓW, POWIATÓW I GMIN (cd.)

Stan w dniu 31 XII

| WYSZCZEGÓLNIENIE | 2010 | 2011 | | | |
|---------------------------------|--------------|--------------|---------------|---|--------------------------------------|
| | | ogółem | w tym kobiety | z liczby ogółem | |
| | | | | rolnictwo, leśnictwo, łowiectwo i rybactwo; przemysł i budownictwo | pozostałe rodzaje działalności |
| POWIAT GRUDZIĄDZKI | 4328 | 4493 | 1968 | 2562 | 1931 |
| <i>Gminy miejsko-wiejskie:</i> | | | | | |
| Łasin | 1073 | 1103 | 508 | 457 | 646 |
| w tym miasto | 762 | 730 | 382 | 225 | 505 |
| Radzyń Chełmiński | 275 | 364 | 186 | 90 | 274 |
| w tym miasto | 235 | 314 | 171 | 62 | 252 |
| <i>Gminy wiejskie:</i> | | | | | |
| Grudziądz | 1819 | 1858 | 728 | 1393 | 465 |
| Gruża | 416 | 456 | 230 | 216 | 240 |
| Rogóźno | 285 | 275 | 137 | 129 | 146 |
| Świecie nad Osą | 460 | 437 | 179 | 277 | 160 |
| POWIAT SĘPOLEŃSKI | 5314 | 5569 | 2680 | 2651 | 2918 |
| <i>Gminy miejsko-wiejskie:</i> | | | | | |
| Kamień Krajeński | 694 | 725 | 347 | 268 | 457 |
| w tym miasto | 449 | 449 | 233 | 88 | 361 |
| Sępólno Krajeńskie | 2691 | 2797 | 1332 | 1386 | 1411 |
| w tym miasto | 2348 | 2459 | 1118 | 1188 | 1271 |
| Więcbork | 1603 | 1709 | 810 | 878 | 831 |
| w tym miasto | 942 | 1023 | 475 | 409 | 614 |
| <i>Gmina wiejska:</i> | | | | | |
| Sośno | 326 | 338 | 191 | 119 | 219 |
| POWIAT ŚWIECKI | 18827 | 18735 | 8216 | 9808 | 8927 |
| <i>Gminy miejsko-wiejskie:</i> | | | | | |
| Nowe | 1716 | 1655 | 807 | 892 | 763 |
| w tym miasto | 1220 | 1123 | 526 | 505 | 618 |
| Świecie | 9806 | 9527 | 4037 | 4542 | 4985 |
| w tym miasto | 8812 | 8521 | 3733 | 3989 | 4532 |
| <i>Gminy wiejskie:</i> | | | | | |
| Bukowiec | 785 | 929 | 335 | 675 | 254 |
| Dragacz | 570 | 558 | 273 | 149 | 409 |
| Drzycim | 529 | 577 | 266 | 344 | 233 |
| Jeżewo | 1140 | 1160 | 508 | 612 | 548 |
| Lniano | 774 | 740 | 338 | 477 | 263 |
| Osie | 1375 | 1393 | 571 | 1017 | 376 |
| Pruszcz | 1030 | 1124 | 628 | 439 | 685 |
| Świekatowo | 182 | 172 | 101 | 61 | 111 |
| Warlubie | 920 | 900 | 352 | 600 | 300 |

a Według faktycznego miejsca pracy i rodzaju działalności; bez podmiotów gospodarczych o liczbie pracujących do 9 osób oraz bez pracujących w gospodarstwach indywidualnych w rolnictwie; patrz „Uwagi metodyczne”.

TABL. 14 (23). **PRACUJĄCY^a WEDŁUG PŁCI, RODZAJÓW DZIAŁALNOŚCI
ORAZ PODREGIONÓW, POWIATÓW I GMIN (cd.)**

Stan w dniu 31 XII

| WYSZCZEGÓLNIENIE | 2010 | 2011 | | | |
|------------------------------------|---------------|---------------|---------------|---|--------------------------------------|
| | | ogółem | w tym kobiety | z liczby ogółem | |
| | | | | rolnictwo, leśnictwo, łowiectwo i rybactwo; przemysł i budownictwo | pozostałe rodzaje działalności |
| POWIAT TUCHOLSKI | 7403 | 7607 | 3486 | 3640 | 3967 |
| <i>Gmina miejsko-wiejska:</i> | | | | | |
| Tuchola | 4359 | 4492 | 2179 | 1893 | 2599 |
| w tym miasto | 4044 | 4210 | 2047 | 1759 | 2451 |
| <i>Gminy wiejskie:</i> | | | | | |
| Cekcyn | 720 | 775 | 327 | 452 | 323 |
| Gostycyn | 487 | 476 | 239 | 236 | 240 |
| Kęsowo | 304 | 300 | 140 | 134 | 166 |
| Lubiewo | 685 | 705 | 251 | 380 | 325 |
| Śliwice | 848 | 859 | 350 | 545 | 314 |
| POWIAT WĄBRZESKI | 5363 | 5480 | 2405 | 2799 | 2681 |
| <i>Gmina miejska:</i> | | | | | |
| Wąbrzeźno | 3593 | 3576 | 1544 | 1627 | 1949 |
| <i>Gminy wiejskie:</i> | | | | | |
| Dębowa Łąka | 191 | 239 | 134 | 75 | 164 |
| Książki | 280 | 312 | 145 | 163 | 149 |
| Płużnica | 561 | 551 | 306 | 333 | 218 |
| Wąbrzeźno | 738 | 802 | 276 | 601 | 201 |
| M. GRUDZIĄDZ | 21209 | 21381 | 10303 | 8760 | 12621 |
| <i>Podregion włocławski</i> | 132437 | 132041 | 62359 | 54639 | 77402 |
| POWIAT ALEKSANDROWSKI | 8752 | 8721 | 4897 | 2674 | 6047 |
| <i>Gminy miejskie:</i> | | | | | |
| Aleksandrów Kujawski | 3297 | 3284 | 1767 | 1179 | 2105 |
| Ciechocinek | 2991 | 2971 | 1826 | 470 | 2501 |
| Nieszawa | 307 | 205 | 62 | 134 | 71 |
| <i>Gminy wiejskie:</i> | | | | | |
| Aleksandrów Kujawski | 612 | 722 | 346 | 377 | 345 |
| Bądkowo | 209 | 225 | 143 | 31 | 194 |
| Koneck | 284 | 260 | 125 | 128 | 132 |
| Raciążek | 262 | 305 | 183 | 88 | 217 |
| Waganiec | 391 | 358 | 218 | 143 | 215 |
| Zakrzewo | 399 | 391 | 227 | 124 | 267 |

a Według faktycznego miejsca pracy i rodzaju działalności; bez podmiotów gospodarczych o liczbie pracujących do 9 osób oraz bez pracujących w gospodarstwach indywidualnych w rolnictwie; patrz „Uwagi metodyczne”.

TABL. 14 (23). **PRACUJĄCY^a WEDŁUG PŁCI, RODZAJÓW DZIAŁALNOŚCI
ORAZ PODREGIONÓW, POWIATÓW I GMIN (cd.)**

Stan w dniu 31 XII

| WYSZCZEGÓLNIENIE | 2010 | 2011 | | | |
|--------------------------------|--------------|--------------|---------------|---|--------------------------------------|
| | | ogółem | w tym kobiety | z liczby ogółem | |
| | | | | rolnictwo, leśnictwo, łowiectwo i rybactwo; przemysł i budownictwo | pozostałe rodzaje działalności |
| POWIAT INOWROCŁAWSKI | 32888 | 32086 | 14546 | 15233 | 16853 |
| <i>Gmina miejska:</i> | | | | | |
| Inowrocław | 18805 | 17982 | 8596 | 6725 | 11257 |
| <i>Gminy miejsko-wiejskie:</i> | | | | | |
| Gniewkowo | 2966 | 2784 | 1438 | 1858 | 926 |
| w tym miasto | 1790 | 1662 | 911 | 1003 | 659 |
| Janikowo | 3158 | 3284 | 1115 | 2289 | 995 |
| w tym miasto | 2922 | 2908 | 975 | 2100 | 808 |
| Kruszwica | 3221 | 3186 | 1309 | 1914 | 1272 |
| w tym miasto | 2120 | 2136 | 998 | 1211 | 925 |
| Pakość | 1248 | 1336 | 586 | 611 | 725 |
| w tym miasto | 863 | 903 | 479 | 400 | 503 |
| <i>Gminy wiejskie:</i> | | | | | |
| Dąbrowa Biskupia | 619 | 622 | 284 | 358 | 264 |
| Inowrocław | 1883 | 1862 | 743 | 959 | 903 |
| Rojewo | 499 | 546 | 211 | 397 | 149 |
| Złotniki Kujawskie | 489 | 484 | 264 | 122 | 362 |
| POWIAT LIPNOWSKI | 7741 | 7593 | 4091 | 2330 | 5263 |
| <i>Gmina miejska:</i> | | | | | |
| Lipno | 4213 | 3960 | 2046 | 1365 | 2595 |
| <i>Gminy miejsko-wiejskie:</i> | | | | | |
| Dobrzyń nad Wisłą | 603 | 602 | 340 | 152 | 450 |
| w tym miasto | 378 | 356 | 214 | # | # |
| Skepe | 873 | 913 | 458 | 375 | 538 |
| w tym miasto | 741 | 767 | 375 | 297 | 470 |
| <i>Gminy wiejskie:</i> | | | | | |
| Bobrowniki | 180 | 186 | 119 | 73 | 113 |
| Chrostkowo | 179 | 194 | 89 | # | # |
| Kikół | 410 | 393 | 256 | 66 | 327 |
| Lipno | 628 | 631 | 351 | 141 | 490 |
| Tłuchowo | 257 | 273 | 140 | 65 | 208 |
| Wielgie | 398 | 441 | 292 | 72 | 369 |
| POWIAT MOGILEŃSKI | 7484 | 7815 | 3343 | 3356 | 4459 |
| <i>Gminy miejsko-wiejskie:</i> | | | | | |
| Mogilno | 4607 | 4887 | 2058 | 1976 | 2911 |
| w tym miasto | 3569 | 3787 | 1639 | 1510 | 2277 |
| Strzelno | 2125 | 2081 | 975 | 979 | 1102 |
| w tym miasto | 1456 | 1372 | 767 | 387 | 985 |
| <i>Gminy wiejskie:</i> | | | | | |
| Dąbrowa | 499 | 569 | 158 | 310 | 259 |
| Jeziora Wielkie | 253 | 278 | 152 | 91 | 187 |

a Według faktycznego miejsca pracy i rodzaju działalności; bez podmiotów gospodarczych o liczbie pracujących do 9 osób oraz bez pracujących w gospodarstwach indywidualnych w rolnictwie; patrz „Uwagi metodyczne”.

TABL. 14 (23). **PRACUJĄCY^a WEDŁUG PŁCI, RODZAJÓW DZIAŁALNOŚCI
ORAZ PODREGIONÓW, POWIATÓW I GMIN (cd.)**

Stan w dniu 31 XII

| WYSZCZEGÓLNIENIE | 2010 | 2011 | | | |
|----------------------------------|--------------|--------------|---------------|---|--------------------------------------|
| | | ogółem | w tym kobiety | z liczby ogółem | |
| | | | | rolnictwo, leśnictwo, łowiectwo i rybactwo; przemysł i budownictwo | pozostałe rodzaje działalności |
| POWIAT NAKIELSKI | 12174 | 12191 | 5599 | 4104 | 8087 |
| <i>Gminy miejsko-wiejskie:</i> | | | | | |
| Kcynia | 1272 | 1222 | 673 | 304 | 918 |
| w tym miasto | 820 | 754 | 456 | 64 | 690 |
| Mrocza | 750 | 726 | 427 | 280 | 446 |
| w tym miasto | 543 | 611 | 388 | 202 | 409 |
| Nakło nad Notecią | 6478 | 6359 | 2755 | 2468 | 3891 |
| w tym miasto | 4687 | 4541 | 2151 | 1442 | 3099 |
| Szubin | 3134 | 3340 | 1446 | 855 | 2485 |
| w tym miasto | 2215 | 2331 | 1043 | 422 | 1909 |
| <i>Gmina wiejska:</i> | | | | | |
| Sadki | 540 | 544 | 298 | 197 | 347 |
| POWIAT RADZIEJOWSKI | 4747 | 4865 | 2525 | 1489 | 3376 |
| <i>Gmina miejska:</i> | | | | | |
| Radziejów | 1758 | 1879 | 1126 | 285 | 1594 |
| <i>Gmina miejsko-wiejska:</i> | | | | | |
| Piotrków Kujawski | 1146 | 1106 | 494 | 574 | 532 |
| w tym miasto | 1057 | 1011 | 449 | # | # |
| <i>Gminy wiejskie:</i> | | | | | |
| Bytoń | 225 | 231 | 130 | 93 | 138 |
| Dobre | 247 | 446 | 160 | 82 | 364 |
| Osiężciny | 648 | 601 | 261 | 262 | 339 |
| Radziejów | 422 | 304 | 170 | 137 | 167 |
| Topółka | 301 | 298 | 184 | # | # |
| POWIAT RYPIŃSKI | 6612 | 6717 | 3099 | 3020 | 3697 |
| <i>Gmina miejska:</i> | | | | | |
| Rypin | 4792 | 4801 | 2239 | 2179 | 2622 |
| <i>Gminy wiejskie:</i> | | | | | |
| Brzuze | 332 | 284 | 188 | 34 | 250 |
| Rogowo | 251 | 336 | 189 | 83 | 253 |
| Rypin | 814 | 839 | 209 | 615 | 224 |
| Skrwilno | 280 | 284 | 169 | 88 | 196 |
| Wąpielsk | 143 | 173 | 105 | 21 | 152 |

^a Według faktycznego miejsca pracy i rodzaju działalności; bez podmiotów gospodarczych o liczbie pracujących do 9 osób oraz bez pracujących w gospodarstwach indywidualnych w rolnictwie; patrz „Uwagi metodyczne”.

TABL. 14 (23). **PRACUJĄCY^a WEDŁUG PŁCI, RODZAJÓW DZIAŁALNOŚCI
ORAZ PODREGIONÓW, POWIATÓW I GMIN (dok.)**

Stan w dniu 31 XII

| WYSZCZEGÓLNIENIE | 2010 | 2011 | | | |
|--------------------------------|--------------|--------------|---------------|---|--------------------------------------|
| | | ogółem | w tym kobiety | z liczby ogółem | |
| | | | | rolnictwo, leśnictwo, łowiectwo i rybactwo; przemysł i budownictwo | pozostałe rodzaje działalności |
| POWIAT WŁOCŁAWSKI | 8442 | 8444 | 4099 | 3765 | 4679 |
| <i>Gmina miejska:</i> | | | | | |
| Kowal | 681 | 677 | 355 | 211 | 466 |
| <i>Gminy miejsko-wiejskie:</i> | | | | | |
| Brześć Kujawski | 1385 | 1456 | 678 | 801 | 655 |
| w tym miasto | 838 | 888 | 418 | 590 | 298 |
| Chodecz | 675 | 748 | 324 | 395 | 353 |
| w tym miasto | 429 | 478 | 267 | 157 | 321 |
| Izbica Kujawska | 661 | 658 | 419 | 241 | 417 |
| w tym miasto | 528 | 545 | 383 | 171 | 374 |
| Lubień Kujawski | 692 | 727 | 390 | 344 | 383 |
| w tym miasto | 273 | 282 | 186 | 50 | 232 |
| Lubraniec | 663 | 620 | 413 | 128 | 492 |
| w tym miasto | 494 | 458 | 301 | 89 | 369 |
| <i>Gminy wiejskie:</i> | | | | | |
| Baruchowo | 180 | 183 | 137 | # | # |
| Boniewo | 100 | 118 | 77 | # | # |
| Chocień | 674 | 520 | 291 | 100 | 420 |
| Fabianki | 967 | 1000 | 443 | 595 | 405 |
| Kowal | 262 | 424 | 128 | 253 | 171 |
| Lubanie | 356 | 359 | 169 | 94 | 265 |
| Włocławek | 1146 | 954 | 275 | 582 | 372 |
| POWIAT ŻNIŃSKI | 10142 | 10322 | 4897 | 3905 | 6417 |
| <i>Gminy miejsko-wiejskie:</i> | | | | | |
| Barcin | 2815 | 2898 | 1268 | 1248 | 1650 |
| w tym miasto | 1300 | 1294 | 789 | 279 | 1015 |
| Janowiec Wielkopolski | 940 | 915 | 448 | 433 | 482 |
| w tym miasto | 744 | 757 | 347 | 415 | 342 |
| Łabiszyn | 886 | 703 | 373 | 259 | 444 |
| w tym miasto | 451 | 400 | 254 | 87 | 313 |
| Żnin | 4507 | 4776 | 2315 | 1514 | 3262 |
| w tym miasto | 3984 | 4081 | 2127 | 1023 | 3058 |
| <i>Gminy wiejskie:</i> | | | | | |
| Gąsawa | 372 | 416 | 224 | 95 | 321 |
| Rogowo | 622 | 614 | 269 | 356 | 258 |
| M. WŁOCŁAWEK | 33455 | 33287 | 15263 | 14763 | 18524 |

a Według faktycznego miejsca pracy i rodzaju działalności; bez podmiotów gospodarczych o liczbie pracujących do 9 osób oraz bez pracujących w gospodarstwach indywidualnych w rolnictwie; patrz „Uwagi metodyczne”.

TABL. 15 (24). PRZECIĘTNE ZATRUDNIENIE^a WEDŁUG SEKTORÓW WŁASNOŚCI I SEKCJI PKD

| SEKCJE PKD | 2010 | 2011 | | |
|--|---------------|---------------|---------------|---------------|
| | | ogółem | sektor | |
| | | | publiczny | prywatny |
| OGÓŁEM | 380417 | 379761 | 139673 | 240088 |
| Rolnictwo, leśnictwo, łowiectwo i rybactwo | 5369 | 5193 | 2190 | 3003 |
| Przemysł | 128150 | 127687 | 12233 | 115454 |
| górnictwo i wydobywanie | 563 | 528 | # | # |
| przetwórstwo przemysłowe | 118230 | 117688 | 5224 | 112464 |
| wytwarzanie i zaopatrywanie w energię elektryczną, gaz, parę wodną i gorącą wodę | 2720 | 2724 | # | # |
| dostawa wody; gospodarowanie ściekami i odpadami; rekultywacja ^Δ | 6637 | 6747 | 5012 | 1735 |
| Budownictwo | 24335 | 24779 | 153 | 24626 |
| Handel; naprawa pojazdów samochodowych ^Δ | 51895 | 50574 | # | # |
| Transport i gospodarka magazynowa | 10961 | 12140 | 3400 | 8740 |
| Zakwaterowanie i gastronomia ^Δ | 4045 | 4006 | 375 | 3631 |
| Informacja i komunikacja | 1816 | 1883 | 415 | 1468 |
| Działalność finansowa i ubezpieczeniowa | 6896 | 7200 | 2101 | 5099 |
| Obsługa rynku nieruchomości ^Δ | 4191 | 4544 | 1147 | 3397 |
| Działalność profesjonalna, naukowa i techniczna | 5859 | 6592 | 3409 | 3183 |
| Administrowanie i działalność wspierająca ^Δ | 12397 | 12454 | 410 | 12044 |
| Administracja publiczna i obrona narodowa; obowiązkowe zabezpieczenia społeczne | 32608 | 31280 | 31280 | – |
| Edukacja | 53845 | 53501 | 50506 | 2995 |
| Opieka zdrowotna i pomoc społeczna | 31801 | 31771 | 27462 | 4309 |
| Działalność związana z kulturą, rozrywką i rekreacją | 4736 | 4758 | 4450 | 308 |
| Pozostała działalność usługowa | 1514 | 1399 | # | # |

^a Dane dotyczą podmiotów gospodarczych, w których liczba pracujących przekracza 9 osób oraz jednostek sfery budżetowej niezależnie od liczby pracujących; bez zatrudnionych za granicą.

TABL. 16 (25). PRZECIĘTNE ZATRUDNIENIE^a WEDŁUG SEKTORÓW WŁASNOŚCI, RODZAJÓW DZIAŁALNOŚCI ORAZ PODREGIONÓW I POWIATÓW W 2011 R.

| WYSZCZEGÓLNIENIE | Ogółem | Sektor | | Rolnictwo, leśnictwo, łowiectwo i rybactwo | Przemysł i budownictwo | Handel; naprawa pojazdów samocho- dowych ^Δ , transport i gospo- darka magazy- nowa, zakwate- rowanie i gastro- nomia ^Δ , informa- cja i ko- munikacja | Działal- ność finansowa i ubezpie- czeniowa, obsługa ryнку nierucho- mości ^Δ | Pozostałe usługi |
|---|---------------|---------------|---------------|---|---------------------------|---|---|---------------------|
| | | publiczny | prywatny | | | | | |
| WOJEWÓDZTWO | 379761 | 139673 | 240088 | 5193 | 152466 | 68604 | 11744 | 141755 |
| Podregion bydgosko- toruński | 187768 | 68901 | 118867 | 1313 | 70213 | 35325 | 7473 | 73445 |
| POWIATY: | | | | | | | | |
| Bydgoski | 19143 | 4247 | 14896 | 486 | 9472 | 3773 | 291 | 5123 |
| Toruński | 13267 | 3365 | 9903 | # | 7578 | 1896 | # | 3378 |
| MIASTA NA PRAWACH POWIATU: | | | | | | | | |
| Bydgoszcz | 93234 | 37467 | 55767 | # | 33241 | 15108 | # | 39624 |
| Toruń | 62124 | 23822 | 38301 | 111 | 19922 | 14549 | 2222 | 25320 |
| Podregion grudziądzki | 78754 | 26839 | 51915 | 1777 | 36645 | 13514 | 1693 | 25125 |
| POWIATY: | | | | | | | | |
| Brodnicki | 12528 | 3517 | 9012 | 185 | 7092 | 1978 | 463 | 2811 |
| Chełmiński | 6415 | 2401 | 4014 | 152 | 2817 | 749 | 122 | 2574 |
| Golubsko-dobrzyński | 5192 | 2012 | 3180 | 94 | 2130 | 918 | 105 | 1944 |
| Grudziądzki | 3281 | 1501 | 1780 | # | 1302 | 250 | # | 1280 |
| Sępoleński | 4187 | 1998 | 2190 | 253 | 1447 | 659 | 149 | 1679 |
| Świecki | 18366 | 4413 | 13953 | 265 | 9012 | 4405 | 265 | 4419 |
| Tucholski | 6455 | 2544 | 3911 | 357 | 2856 | 933 | 50 | 2260 |
| Wąbrzeski | 4466 | 1518 | 2947 | # | 2117 | 598 | # | 1653 |
| MIASTO NA PRAWACH POWIATU: | | | | | | | | |
| Grudziądz | 17865 | 6935 | 10931 | # | 7872 | 3023 | 464 | 6506 |
| Podregion włocławski | 113239 | 43932 | 69306 | 2103 | 45609 | 19764 | 2578 | 43185 |
| POWIATY: | | | | | | | | |
| Aleksandrowski | 7412 | 3847 | 3565 | 16 | 2349 | 621 | 199 | 4228 |
| Inowrocławski | 30335 | 9423 | 20913 | 695 | 13749 | 6803 | 473 | 8615 |
| Lipnowski | 6600 | 3434 | 3166 | # | 1792 | 1344 | # | 3250 |
| Mogileński | 6946 | 2580 | 4366 | 165 | 2669 | 1573 | 129 | 2410 |
| Nakielski | 10094 | 4689 | 5405 | 315 | 3024 | 2008 | 273 | 4475 |
| Radziejowski | 3851 | 2276 | 1575 | # | 883 | 581 | # | 2066 |
| Rypiński | 5868 | 2221 | 3647 | # | 2780 | 920 | # | 2043 |
| Włocławski | 6842 | 2971 | 3871 | 237 | 2945 | 797 | 128 | 2735 |
| Żniński | 7882 | 3348 | 4534 | 295 | 2633 | 1481 | 181 | 3291 |
| MIASTO NA PRAWACH POWIATU: | | | | | | | | |
| Włocławek | 27409 | 9145 | 18264 | 80 | 12784 | 3637 | 835 | 10073 |

^a Bez podmiotów gospodarczych o liczbie pracujących do 9 osób oraz zatrudnionych za granicą, fundacji, stowarzyszeń i innych organizacji.

IV WYNAGRODZENIA

TABL. 1 (26). PRZECIĘTNE MIESIĘCZNE WYNAGRODZENIA BRUTTO W GOSPODARCE NARODOWEJ WEDŁUG SEKTORÓW WŁASNOŚCI I SEKCJI PKD

| WYSZCZEGÓLNIENIE | 2010 | 2011 | |
|---|----------------|----------------|--------------|
| | w złotych | | 2010=100 |
| OGÓŁEM | 2759,68 | 2906,32 | 105,3 |
| sektor publiczny | 3370,86 | 3554,53 | 105,4 |
| sektor prywatny | 2470,12 | 2606,39 | 105,5 |
| Rolnictwo, leśnictwo, łowiectwo i rybactwo | 3069,29 | 3410,01 | 111,1 |
| Przemysł | 2750,35 | 2895,52 | 105,3 |
| górnictwo i wydobywanie | 3387,44 | 3554,01 | 104,9 |
| przetwórstwo przemysłowe | 2706,27 | 2855,11 | 105,5 |
| wytwarzanie i zaopatrywanie w energię elektryczną, gaz, parę wodną i gorącą wodę ^Δ | 4009,58 | 4197,36 | 104,7 |
| dostawa wody; gospodarowanie ściekami i odpadami; rekultywacja ^Δ | 2979,31 | 3036,85 | 101,9 |
| Budownictwo | 2356,44 | 2464,85 | 104,6 |
| Handel; naprawa pojazdów samochodowych ^Δ | 2263,66 | 2380,84 | 105,2 |
| Transport i gospodarka magazynowa | 2186,44 | 2290,51 | 104,8 |
| Zakwaterowanie i gastronomia ^Δ | 1803,88 | 1902,97 | 105,5 |
| Informacja i komunikacja | 3636,44 | 4034,98 | 111,0 |
| Działalność finansowa i ubezpieczeniowa | 3818,84 | 4217,35 | 110,4 |
| Obsługa rynku nieruchomości ^Δ | 3123,68 | 3289,00 | 105,3 |
| Działalność profesjonalna, naukowa i techniczna | 2948,28 | 3153,79 | 107,0 |
| Administrowanie i działalność wspierająca ^Δ | 1833,19 | 1955,62 | 106,7 |
| Administracja publiczna i obrona narodowa; obowiązkowe zabezpieczenia społeczne | 3737,21 | 3937,85 | 105,4 |
| Edukacja | 3263,06 | 3470,00 | 106,3 |
| Opieka zdrowotna i pomoc społeczna | 2904,59 | 2972,19 | 102,3 |
| Działalność związana z kulturą, rozrywką i rekreacją | 2839,39 | 2877,02 | 101,3 |
| Pozostała działalność usługowa | 2400,71 | 2451,39 | 102,1 |

TABL. 2 (27). PRZECIĘTNE MIESIĘCZNE WYNAGRODZENIA BRUTTO^a WEDŁUG SEKTORÓW WŁASNOŚCI ORAZ SEKCJI I DZIAŁÓW PKD

| SEKCJE DZIAŁY | 2010 | 2011 | | | |
|--|----------------|----------------|---|--------------------|----------------|
| | | ogółem | w tym bez wypłat z zysku ^b | z ogółem – sektory | |
| | | | | publiczny | prywatny |
| | w złotych | | | | |
| OGÓŁEM | 2910,82 | 3062,32 | 3006,34 | 3554,52 | 2775,98 |
| Rolnictwo, leśnictwo, łowiectwo i rybactwo..... | 3217,76 | 3586,04 | 3585,60 | 4865,86 | 2652,70 |
| Uprawy rolne, chów i hodowla zwierząt, łowiectwo ^Δ | 2503,10 | 2668,10 | 2667,50 | 2932,18 | 2575,45 |
| Leśnictwo i pozyskiwanie drewna | 5395,73 | 6066,43 | 6066,43 | 6420,45 | 3755,82 |
| Rybactwo | 2693,08 | # | # | – | # |
| Przemysł | 2817,53 | 2966,04 | 2960,94 | 3591,46 | 2899,78 |
| Górnictwo i wydobywanie | 3612,20 | 3894,65 | 3894,65 | # | 3953,34 |
| pozostałe górnictwo i wydobywanie | 3685,56 | 3894,65 | 3894,65 | 2016,67 | 3953,34 |
| Przetwórstwo przemysłowe | 2773,11 | 2925,85 | 2922,86 | 3700,55 | 2889,86 |
| produkcja artykułów spożywczych | 2745,68 | 2877,19 | 2877,19 | # | 2711,63 |
| produkcja napojów | 3449,40 | 3714,22 | 3714,22 | – | 3714,22 |
| produkcja wyrobów tekstylnych | 2004,32 | 1961,76 | 1961,76 | – | 1961,76 |
| produkcja odzieży | 1616,70 | 1734,78 | 1734,78 | – | 1734,78 |
| produkcja skór i wyrobów skórzanych ^Δ | 2132,62 | 1963,18 | 1956,89 | – | 1963,18 |
| produkcja wyrobów z drewna, korka, słomy i wikliny ^Δ | 1975,20 | 2079,40 | 2079,40 | – | 2079,40 |
| produkcja papieru i wyrobów z papieru | 3357,59 | 3478,81 | 3478,81 | – | 3478,81 |
| poligrafia i reprodukcja zapisanych nośników informacji | 2682,67 | 2812,51 | 2812,51 | – | 2812,51 |
| produkcja koksu i produktów rafinacji ropy naftowej ^Δ | 2408,61 | 2952,27 | 2952,27 | – | # |
| produkcja chemikaliów i wyrobów chemicznych | 4167,19 | 4281,01 | 4281,01 | – | 4281,01 |
| produkcja wyrobów farmaceutycznych ^Δ | 3929,03 | 3489,16 | 3489,16 | – | 3489,16 |
| produkcja wyrobów z gumy i tworzyw sztucznych | 2678,82 | 2823,35 | 2823,35 | # | 2839,73 |
| produkcja wyrobów z pozostałych mineralnych surowców niemetalicznych | 2762,70 | 2924,65 | 2924,65 | # | 2974,77 |
| produkcja metali | 2841,69 | 3023,23 | 3023,23 | – | 3023,23 |
| produkcja wyrobów z metali ^Δ | 2792,85 | 2976,33 | 2966,64 | 3340,23 | 2949,18 |
| produkcja komputerów, wyrobów elektronicznych i optycznych | 2942,59 | 2962,70 | 2962,18 | – | 2962,70 |
| produkcja urządzeń elektrycznych | 2979,13 | 3202,31 | 3202,31 | # | 3174,02 |
| produkcja maszyn i urządzeń ^Δ | 2977,87 | 3151,28 | 3150,41 | 2971,78 | 3160,28 |
| produkcja pojazdów samochodowych, przyczep i naczep ^Δ | 2140,64 | 2400,88 | 2400,88 | # | 2394,10 |
| produkcja pozostałego sprzętu transportowego | 2525,27 | 4311,91 | 4311,91 | – | 4311,91 |
| produkcja mebli | 2363,72 | 2474,02 | 2474,02 | # | 2491,96 |
| pozostała produkcja wyrobów | 2300,71 | 2331,63 | 2331,63 | # | 2327,14 |
| naprawa, konserwacja i instalowanie maszyn i urządzeń | 3561,80 | 3404,68 | 3357,60 | 3571,72 | 3328,57 |

a Dane dotyczą podmiotów gospodarczych, w których liczba pracujących przekracza 9 osób, według siedziby zarządu jednostki; patrz „Uwagi metodyczne”. b Z tytułu udziału w zysku i nadwyżce bilansowej w spółdzielniach oraz dodatkowe wynagrodzenia roczne dla pracowników sfery budżetowej.

TABL. 2 (27). PRZECIĘTNE MIESIĘCZNE WYNAGRODZENIA BRUTTO^a WEDŁUG SEKTORÓW WŁASNOŚCI ORAZ SEKCJI I DZIAŁÓW PKD (cd.)

| SEKCJE DZIAŁY | 2010 | 2011 | | | |
|---|----------------|----------------|---|--------------------|----------------|
| | | ogółem | w tym bez wypłat z zysku ^b | z ogółem – sektory | |
| | | | | publiczny | prywatny |
| | w złotych | | | | |
| Przemysł (dok.) | | | | | |
| Wytwarzanie i zaopatrywanie w energię elektryczną, gaz, parę wodną i gorącą wodę ^Δ | 4030,33 | 4189,14 | 4178,54 | 4351,30 | 3762,44 |
| Dostawa wody; gospodarowanie ściekami i odpadami; rekultywacja ^Δ | 3044,23 | 3100,09 | 3059,77 | 3182,44 | 2862,20 |
| pobór, uzdatnianie i dostarczanie wody | 2990,07 | 3078,40 | 2984,89 | 3077,74 | # |
| odprowadzanie i oczyszczanie ścieków | 3187,80 | 3332,54 | 3311,41 | 3361,43 | 2352,28 |
| gospodarka odpadami; odzysk surowców ^Δ | 2953,23 | 2942,29 | 2916,85 | 3024,06 | 2874,76 |
| Budownictwo | 2610,09 | 2706,65 | 2705,64 | 2886,93 | 2705,53 |
| Budowa budynków ^Δ | 2415,17 | 2456,64 | 2456,47 | 3323,08 | 2451,23 |
| Budowa obiektów inżynierii lądowej i wodnej ^Δ | 2967,50 | 3098,25 | 3098,25 | # | 3099,22 |
| Roboty budowlane specjalistyczne | 2602,45 | 2722,33 | 2719,40 | # | 2725,49 |
| Handel; naprawa pojazdów samochodowych^Δ | 2479,47 | 2606,03 | 2602,61 | 3869,15 | 2602,95 |
| Handel hurtowy i detaliczny pojazdami samochodowymi oraz ich naprawa ^Δ | 2719,92 | 2873,24 | 2873,24 | — | 2873,24 |
| Handel hurtowy ^Δ | 2997,52 | 3191,95 | 3188,54 | # | 3188,49 |
| Handel detaliczny ^Δ | 1909,41 | 1974,83 | 1970,78 | # | 1974,06 |
| Transport i gospodarka magazynowa | 2469,68 | 2521,73 | 2510,40 | 3010,19 | 2331,70 |
| Transport lądowy i rurociągowy ^Δ | 2446,53 | 2488,16 | 2476,14 | 2995,58 | 2284,88 |
| Magazynowanie i działalność usługowa wspomagająca transport | 2747,32 | 3026,18 | 3024,20 | # | 2955,23 |
| Działalność pocztowa i kurierska | 1828,68 | 2005,16 | 2005,16 | — | # |
| Zakwaterowanie i gastronomia^Δ | 1925,55 | 2078,12 | 2059,06 | 3144,58 | 1967,98 |
| Zakwaterowanie | 2306,29 | 2431,06 | 2391,31 | 3290,47 | 2250,19 |
| Gastronomia ^Δ | 1629,62 | 1752,95 | 1752,95 | # | 1748,87 |
| Informacja i komunikacja | 4130,32 | 4474,50 | 4474,50 | 6249,05 | 3974,39 |
| w tym: | | | | | |
| Działalność wydawnicza | 3503,60 | 3822,50 | 3822,50 | — | 3822,50 |
| Nadawanie programów ogólnodostępnych i abonamentowych | 3660,39 | 3792,81 | 3792,81 | # | 2661,56 |
| Telekomunikacja | 2829,17 | 2846,32 | 2846,32 | # | 2662,24 |
| Działalność finansowa i ubezpieczeniowa | 4099,07 | 4446,91 | 4446,91 | 5153,26 | 4156,87 |
| w tym: | | | | | |
| Finansowa działalność usługowa ^Δ | 4057,45 | 4433,63 | 4433,63 | 5013,88 | 4154,98 |
| Ubezpieczenia, reasekuracja i fundusze emerytalne ^Δ | 3865,15 | 3382,12 | 3382,12 | — | 3382,12 |
| Obsługa rynku nieruchomości^Δ | 3251,53 | 3433,12 | 3419,59 | 3725,56 | 3334,38 |

a Dane dotyczą podmiotów gospodarczych, w których liczba pracujących przekracza 9 osób, według siedziby zarządu jednostki; patrz „Uwagi metodyczne”. b Z tytułu udziału w zysku i nadwyżce bilansowej w spółdzielniach oraz dodatkowe wynagrodzenia roczne dla pracowników sfery budżetowej.

TABL. 2 (27). PRZECIĘTNE MIESIĘCZNE WYNAGRODZENIA BRUTTO^a WEDŁUG SEKTORÓW WŁASNOŚCI ORAZ SEKCJI I DZIAŁÓW PKD (dok.)

| SEKCJE DZIAŁY | 2010 | 2011 | | | |
|--|----------------|----------------|---|--------------------|----------------|
| | | ogółem | w tym bez wypłat z zysku ^b | z ogółem – sektory | |
| | | | | publiczny | prywatny |
| | w złotych | | | | |
| Działalność profesjonalna, naukowa i techniczna | 3419,60 | 3614,64 | 3575,39 | 3851,01 | 3362,55 |
| w tym: | | | | | |
| Działalność prawnicza, rachunkowo-księgowa i doradztwo podatkowe | 3000,66 | 3302,78 | 3217,19 | 3062,13 | 3471,82 |
| Działalność firm centralnych; doradztwo w zarządzaniu ^Δ | 2986,43 | 3714,31 | 3642,30 | 2959,66 | 6012,17 |
| Działalność w zakresie architektury i inżynierii, badania i analizy techniczne | 4002,27 | 3923,50 | 3904,66 | 4428,92 | 3194,87 |
| Badania naukowe i prace rozwojowe | 3326,29 | 3634,01 | 3634,01 | 3715,28 | # |
| Reklama, badanie rynku i opinii publicznej | 2319,95 | 2493,55 | 2493,55 | – | 2493,55 |
| Pozostała działalność profesjonalna, naukowa i techniczna | 2627,37 | 3344,99 | 3344,99 | – | 3344,99 |
| Administrowanie i działalność wspierająca^Δ | 1814,11 | 1947,94 | 1942,85 | 2252,21 | 1937,56 |
| Wynajem i dzierżawa | 2083,00 | 2626,60 | 2626,60 | – | 2626,60 |
| Działalność związana z zatrudnieniem | 2384,95 | 2469,34 | 2457,55 | 2539,61 | 2464,13 |
| Działalność związana z turystyką ^Δ | 2477,50 | 2452,31 | 2361,81 | 3337,82 | # |
| Działalność detektywistyczna i ochroniarska | 1588,22 | 1629,85 | 1629,11 | – | 1629,85 |
| Utrzymanie porządku w budynkach i zagospodarowanie zieleni ^Δ | 1583,99 | 1692,05 | 1686,80 | # | 1686,99 |
| Administracyjna obsługa biura; wspomaganie działalności gospodarczej ^Δ | 2548,72 | 2568,98 | 2568,98 | – | 2568,98 |
| Administracja publiczna i obrona narodowa; obowiązkowe zabezpieczenia społeczne | 3738,26 | 3939,10 | 3691,44 | 3939,10 | – |
| Edukacja | 3273,44 | 3487,14 | 3294,96 | 3527,26 | 2809,40 |
| Opieka zdrowotna i pomoc społeczna | 2959,55 | 3017,28 | 2967,94 | 3032,06 | 2923,13 |
| Opieka zdrowotna | 3085,24 | 3125,74 | 3125,19 | 3134,01 | 3082,88 |
| Pomoc społeczna z zakwaterowaniem | 2526,13 | 2626,84 | 2456,44 | 2698,66 | 1936,70 |
| Pomoc społeczna bez zakwaterowania | 2757,05 | 2856,75 | 2675,96 | 2893,13 | 1966,47 |
| Działalność związana z kulturą, rozrywką i rekreacją | 2943,28 | 2992,87 | 2949,49 | 2949,22 | 3623,59 |
| Działalność twórcza związana z kulturą i rozrywką | 3175,48 | 3165,82 | 3144,20 | 3165,82 | – |
| Działalność bibliotek, archiwów, muzeów oraz pozostała działalność związana z kulturą | 2799,41 | 2838,30 | 2809,14 | 2828,30 | 3077,56 |
| Działalność związana z grami losowymi i zakładami wzajemnymi | 5316,43 | 4973,96 | 4973,96 | – | # |
| Działalność sportowa, rozrywkowa i rekreacyjna | 2420,45 | 2815,34 | 2686,98 | 2625,80 | 3494,59 |
| Pozostała działalność usługowa | 2512,02 | 2704,48 | 2700,94 | # | 2698,91 |
| Naprawa i konserwacja komputerów i artykułów użytku osobistego i domowego | 2938,39 | 3089,67 | 3089,67 | – | 3089,67 |
| Pozostała indywidualna działalność usługowa | 2150,20 | 2171,56 | 2163,07 | # | 2133,24 |

a Dane dotyczą podmiotów gospodarczych, w których liczba pracujących przekracza 9 osób, według siedziby zarządu jednostki; patrz „Uwagi metodyczne”. b Z tytułu udziału w zysku i nadwyżce bilansowej w spółdzielniach oraz dodatkowe wynagrodzenia roczne dla pracowników sfery budżetowej.

TABL. 3 (28). **PRZECIĘTNE MIESIĘCZNE WYNAGRODZENIA BRUTTO^a WEDŁUG SEKTORÓW WŁASNOŚCI, RODZAJÓW DZIAŁALNOŚCI ORAZ PODREGIONÓW I POWIATÓW W 2011 R.**

| WYSZCZEGÓLNIENIE | Ogółem | Sektor | | Rolnictwo, leśnictwo, łowiectwo i rybactwo | Przemysł i budownictwo | Handel; naprawa pojazdów samochodowych ^Δ , transport i gospodarka magazynowa, zakwaterowanie i gastronomia ^Δ , informacja i komunikacja | Działalność finansowa i ubezpieczeniowa, obsługa rynku nieruchomości ^Δ | Pozostałe usługi |
|-----------------------------------|---------|-----------|----------|---|---------------------------|---|--|---------------------|
| | | publiczny | prywatny | | | | | |
| | | | | | | | | |
| w złotych | | | | | | | | |
| WOJEWÓDZTWO | 3062,32 | 3554,52 | 2775,98 | 3586,04 | 2923,89 | 2611,57 | 4054,65 | 3327,96 |
| Podregion bydgosko-toruński | 3279,74 | 3832,24 | 2959,48 | 3900,98 | 3124,74 | 2954,06 | 4439,48 | 3455,40 |
| POWIATY: | | | | | | | | |
| Bydgoski | 2876,85 | 3581,59 | 2675,92 | 4164,33 | 2797,11 | 2844,98 | 3020,96 | 2916,31 |
| Toruński | 2641,14 | 3253,10 | 2432,94 | 3664,43 | 2460,57 | 2360,98 | 3473,61 | 3083,79 |
| MIASTA NA PRAWACH POWIATU: | | | | | | | | |
| Bydgoszcz | 3363,68 | 3861,15 | 3029,46 | 2825,72 | 3309,09 | 2853,15 | 4565,69 | 3463,17 |
| Toruń | 3414,28 | 3913,26 | 3104,02 | 7467,19 | 3225,56 | 3164,22 | 4403,39 | 3601,89 |
| Podregion grudziądzki | 2829,77 | 3350,95 | 2560,33 | 3920,62 | 2704,74 | 2211,32 | 3408,43 | 3228,64 |
| POWIATY: | | | | | | | | |
| Brodnicki | 2714,96 | 3323,40 | 2477,21 | 3994,32 | 2509,20 | 2174,75 | 3601,33 | 3383,05 |
| Chełmiński | 2772,46 | 3272,87 | 2473,14 | 4190,52 | 2480,66 | 2098,84 | 3381,76 | 3176,28 |
| Golubsko-dobrzyński | 2864,08 | 3239,12 | 2626,80 | 4324,65 | 2612,32 | 2655,11 | 3564,84 | 3131,61 |
| Grudziądzki | 2840,81 | 3160,53 | 2571,20 | 3560,45 | 2460,57 | 2558,23 | 3155,50 | 3048,94 |
| Sępoleński | 2820,74 | 3444,14 | 2250,70 | 3720,69 | 2376,41 | 1916,83 | 3365,32 | 3374,52 |
| Świecki | 3031,32 | 3545,66 | 2868,65 | 3970,75 | 3301,98 | 2059,53 | 3307,36 | 3375,16 |
| Tucholski | 2694,54 | 3641,37 | 2078,64 | 4567,51 | 2100,92 | 1897,56 | 3509,83 | 3458,62 |
| Wąbrzeski | 2859,74 | 3216,88 | 2676,74 | 1962,67 | 2665,62 | 3018,51 | 3533,33 | 3080,33 |
| MIASTO NA PRAWACH POWIATU: | | | | | | | | |
| Grudziądz | 2754,99 | 3237,68 | 2448,51 | – | 2632,68 | 2322,95 | 3268,71 | 3067,10 |
| Podregion włocławski | 2863,54 | 3243,41 | 2622,78 | 3106,68 | 2790,69 | 2273,10 | 3363,52 | 3169,00 |
| POWIATY: | | | | | | | | |
| Aleksandrowski | 2624,54 | 2900,48 | 2326,77 | 1883,85 | 2339,91 | 1829,04 | 3044,51 | 2881,93 |
| Inowrocławski | 2889,59 | 3181,21 | 2758,05 | 2508,32 | 3086,30 | 2192,47 | 3407,68 | 3128,45 |
| Lipnowski | 2668,15 | 3150,35 | 2145,14 | 2481,90 | 2206,86 | 1925,69 | 3188,98 | 3200,57 |
| Mogileński | 2785,00 | 3109,48 | 2593,26 | 3402,93 | 2524,17 | 2716,97 | 2851,81 | 3072,40 |
| Nakielski | 2868,29 | 3462,28 | 2352,99 | 3368,89 | 2229,32 | 2332,81 | 3496,34 | 3466,16 |
| Radziejowski | 2687,99 | 3154,65 | 2013,62 | 2525,31 | 1994,48 | 1804,16 | 3621,37 | 3200,92 |
| Rypiński | 2743,36 | 3303,53 | 2402,22 | # | 2502,10 | 2131,44 | 3884,34 | 3216,61 |
| Włocławski | 2644,28 | 3188,32 | 2226,72 | 3187,38 | 2257,83 | 2071,48 | 3543,82 | 3138,16 |
| Żniński | 2645,24 | 3240,14 | 2205,95 | 3393,31 | 2199,82 | 2101,24 | 3531,81 | 3131,40 |
| MIASTO NA PRAWACH POWIATU: | | | | | | | | |
| Włocławek | 3132,44 | 3438,13 | 2979,38 | 5219,90 | 3188,29 | 2627,48 | 3350,40 | 3209,24 |

a Bez podmiotów gospodarczych o liczbie pracujących do 9 osób oraz zatrudnionych za granicą, fundacji, stowarzyszeń i innych organizacji.

TABL. 4 (29). **PRZECIĘTNE WYNAGRODZENIA BRUTTO PRACOWNIKÓW ZATRUDNIONYCH WEDŁUG STAŻU PRACY, WIELKICH GRUP ZAWODÓW ORAZ PŁCI ZA PAŹDZIERNIK 2010 R.**

| WYSZCZEGÓLNIENIE | Ogółem | Według stażu pracy | | | | | |
|--|----------------|--------------------|----------------|----------------|----------------|----------------|----------------------|
| | | do 1,9 roku | 2,0–4,9 | 5,0–9,9 | 10,0– –14,9 | 15,0– –19,9 | 20,0 lat i więcej |
| | | w złotych | | | | | |
| OGÓŁEM | 3121,01 | 2156,72 | 2518,50 | 2889,64 | 3104,52 | 3371,07 | 3411,87 |
| 1 Przedstawiciele władz publicznych, wyżsi urzędnicy i kierownicy | 6380,60 | 3420,07 | 4623,14 | 5745,64 | 5545,15 | 6690,84 | 6850,71 |
| 2 Specjaliści | 4003,22 | 2637,24 | 3150,29 | 3669,50 | 4034,64 | 4308,95 | 4469,77 |
| 3 Technicy i inny średni personel | 3260,11 | 2211,01 | 2714,19 | 2960,05 | 3383,63 | 3507,23 | 3507,66 |
| 4 Pracownicy biurowi | 2619,02 | 2019,90 | 2290,43 | 2597,97 | 2648,70 | 2671,83 | 2886,06 |
| 5 Pracownicy usług i sprzedawcy | 1916,07 | 1752,65 | 1918,22 | 1973,17 | 1965,78 | 1964,25 | 1897,37 |
| 6 Rolnicy, ogrodnicy, leśnicy i rybacy ... | 2118,61 | 2055,99 | 2201,44 | 1895,50 | 1844,19 | 2376,88 | 2133,94 |
| 7 Robotnicy przemysłowi i rzemieślnicy | 2569,85 | 1966,33 | 2308,62 | 2375,39 | 2467,62 | 2778,19 | 2702,93 |
| 8 Operatorzy i monterzy maszyn i urządzeń | 2622,75 | 2045,70 | 2263,02 | 2450,89 | 2565,44 | 2644,15 | 2870,01 |
| 9 Pracownicy przy pracach prostych | 1992,88 | 1851,32 | 1833,70 | 1918,86 | 1990,68 | 2149,70 | 2010,04 |
| Mężczyźni | 3284,60 | 2231,49 | 2660,12 | 3064,65 | 3326,55 | 3604,24 | 3545,49 |
| 1 Przedstawiciele władz publicznych, wyżsi urzędnicy i kierownicy | 7180,33 | 3988,16 | 5087,30 | 6420,92 | 6111,46 | 7228,81 | 7968,11 |
| 2 Specjaliści | 4446,64 | 2760,69 | 3412,92 | 4026,29 | 4475,24 | 4798,47 | 5295,65 |
| 3 Technicy i inny średni personel | 3630,78 | 2211,01 | 2714,19 | 2960,05 | 3383,63 | 3507,23 | 3507,66 |
| 4 Pracownicy biurowi | 2668,59 | 1971,20 | 2352,71 | 2629,09 | 3035,21 | 2817,84 | 2878,62 |
| 5 Pracownicy usług i sprzedawcy | 1929,06 | 1837,41 | 2038,26 | 2063,25 | 2018,15 | 2053,89 | 1850,40 |
| 6 Rolnicy, ogrodnicy, leśnicy i rybacy ... | 2147,63 | 2097,48 | 2226,31 | 2050,64 | 1795,19 | 2523,15 | 2145,51 |
| 7 Robotnicy przemysłowi i rzemieślnicy | 2695,69 | 2020,24 | 2439,11 | 2441,93 | 2601,67 | 3016,55 | 2823,54 |
| 8 Operatorzy i monterzy maszyn i urządzeń | 2732,32 | 2138,74 | 2362,94 | 2547,35 | 2679,75 | 2746,37 | 2963,92 |
| 9 Pracownicy przy pracach prostych | 2299,68 | 2079,97 | 1931,71 | 2212,61 | 2516,03 | 2805,50 | 2270,55 |
| Kobiety | 2957,42 | 2083,39 | 2378,37 | 2719,68 | 2890,95 | 3173,03 | 3268,44 |
| 1 Przedstawiciele władz publicznych, wyżsi urzędnicy i kierownicy | 5315,94 | 2674,08 | 3493,37 | 4689,51 | 4583,77 | 5870,53 | 5596,63 |
| 2 Specjaliści | 3809,24 | 2555,94 | 3011,33 | 3461,56 | 3851,29 | 4135,93 | 4164,11 |
| 3 Technicy i inny średni personel | 2993,88 | 2123,64 | 2554,40 | 2773,49 | 2957,67 | 3248,84 | 3210,86 |
| 4 Pracownicy biurowi | 2588,27 | 2048,81 | 2246,21 | 2571,06 | 2420,19 | 2569,89 | 2889,71 |
| 5 Pracownicy usług i sprzedawcy | 1908,53 | 1705,83 | 1871,66 | 1947,61 | 1945,96 | 1912,20 | 1946,17 |
| 6 Rolnicy, ogrodnicy, leśnicy i rybacy ... | 1989,16 | 1906,64 | 2156,90 | 1665,28 | 2117,16 | 1616,28 | 2058,74 |
| 7 Robotnicy przemysłowi i rzemieślnicy | 2106,47 | 1736,72 | 1789,67 | 2126,55 | 2070,89 | 2355,79 | 2073,20 |
| 8 Operatorzy i monterzy maszyn i urządzeń | 2077,81 | 1737,10 | 1930,69 | 1997,81 | 2089,49 | 2141,73 | 2236,39 |
| 9 Pracownicy przy pracach prostych | 1819,85 | 1560,30 | 1760,56 | 1725,79 | 1745,26 | 1870,50 | 1870,69 |

TABL. 5 (30). PRZECIĘTNE WYNAGRODZENIA BRUTTO PRACOWNIKÓW ZATRUDNIONYCH WEDŁUG GRUP WIEKU, WIELKICH GRUP ZAWODÓW ORAZ PŁCI ZA PAŹDZIERNIK 2010 R.

| WYSZCZEGÓLNIENIE | Ogółem | Według wieku | | | | | | |
|---|----------------|----------------|----------------|----------------|----------------|----------------|----------------|-----------------|
| | | do 24 lat | 25–34 | 35–44 | 45–54 | 55–59 | 60–64 | 65 lat i więcej |
| | | w złotych | | | | | | |
| OGÓŁEM | 3121,01 | 2097,86 | 2838,35 | 3274,89 | 3327,85 | 3323,80 | 3847,80 | 3412,45 |
| 1 Przedstawiciele władz publicznych, wyżsi urzędnicy i kierownicy | 6380,60 | 3539,00 | 4776,32 | 6326,35 | 7079,65 | 6408,80 | 8653,17 | 8289,42 |
| 2 Specjaliści | 4003,22 | 2416,87 | 3399,17 | 4108,08 | 4380,45 | 4839,36 | 5509,68 | 5813,74 |
| 3 Technicy i inny średni personel | 3260,11 | 2322,08 | 3012,88 | 3422,00 | 3462,86 | 3503,53 | 3704,44 | 3405,48 |
| 4 Pracownicy biurowi | 2619,02 | 1996,84 | 2519,96 | 2748,76 | 2840,11 | 2750,45 | 2859,48 | – |
| 5 Pracownicy usług i sprzedawcy | 1916,07 | 1800,05 | 2003,97 | 1976,71 | 1942,75 | 1741,41 | 1506,05 | 1433,20 |
| 6 Rolnicy, ogrodnicy, leśnicy i rybacy | 2118,61 | 2193,98 | 1992,10 | 2434,17 | 2082,06 | 1982,44 | 1774,17 | – |
| 7 Robotnicy przemysłowi i rzemieślnicy | 2569,85 | 2176,02 | 2504,50 | 2697,96 | 2556,32 | 2677,85 | 2748,19 | 2198,81 |
| 8 Operatorzy i monterzy maszyn i urządzeń | 2622,75 | 2111,04 | 2484,58 | 2656,76 | 2808,83 | 2777,66 | 2537,35 | 1317,00 |
| 9 Pracownicy przy pracach prostych | 1992,88 | 1968,39 | 2099,37 | 2080,36 | 1937,40 | 1924,85 | 1700,79 | 1631,27 |
| Mężczyźni | 3284,60 | 2180,07 | 2973,96 | 3476,67 | 3559,20 | 3430,31 | 3899,39 | 3421,18 |
| 1 Przedstawiciele władz publicznych, wyżsi urzędnicy i kierownicy | 7180,33 | 4563,63 | 5070,89 | 6812,69 | 8937,95 | 6797,14 | 8761,70 | 8289,42 |
| 2 Specjaliści | 4446,64 | 2449,92 | 3675,19 | 4554,36 | 5047,39 | 5500,91 | 5765,55 | 5936,19 |
| 3 Technicy i inny średni personel | 3630,78 | 2313,11 | 3384,50 | 3917,92 | 3841,63 | 3929,57 | 3628,66 | 3857,62 |
| 4 Pracownicy biurowi | 2668,59 | 2063,41 | 2604,50 | 2896,63 | 2789,26 | 2778,63 | 2956,14 | – |
| 5 Pracownicy usług i sprzedawcy | 1929,06 | 1895,14 | 2152,39 | 2108,01 | 1977,67 | 1701,14 | 1494,69 | 1433,20 |
| 6 Rolnicy, ogrodnicy, leśnicy i rybacy | 2147,63 | 2193,98 | 2053,45 | 2529,82 | 2111,74 | 1993,83 | 1774,17 | – |
| 7 Robotnicy przemysłowi i rzemieślnicy | 2695,69 | 2217,92 | 2565,92 | 2913,23 | 2746,22 | 2732,13 | 2690,01 | 2198,81 |
| 8 Operatorzy i monterzy maszyn i urządzeń | 2732,32 | 2162,84 | 2581,36 | 2780,22 | 2959,28 | 2820,54 | 2560,19 | 1317,00 |
| 9 Pracownicy przy pracach prostych | 2299,68 | 2039,80 | 2416,27 | 2559,55 | 2269,58 | 2091,79 | 1762,31 | 1604,59 |
| Kobiety | 2957,42 | 1986,96 | 2697,88 | 3109,63 | 3133,06 | 3147,22 | 3490,43 | 3349,86 |
| 1 Przedstawiciele władz publicznych, wyżsi urzędnicy i kierownicy | 5315,94 | 2025,87 | 4340,75 | 5689,98 | 5410,16 | 5705,52 | 6608,02 | – |
| 2 Specjaliści | 3809,24 | 2400,19 | 3247,73 | 3961,73 | 4153,07 | 4343,64 | 4710,08 | 5368,12 |
| 3 Technicy i inny średni personel | 2993,88 | 2328,81 | 2735,63 | 3107,75 | 3238,33 | 3076,37 | 4360,32 | 2672,70 |
| 4 Pracownicy biurowi | 2588,27 | 1948,03 | 2461,79 | 2651,86 | 2861,59 | 2733,97 | 2427,55 | – |
| 5 Pracownicy usług i sprzedawcy | 1908,53 | 1757,45 | 1953,86 | 1925,67 | 1919,42 | 1834,38 | 1671,02 | – |
| 6 Rolnicy, ogrodnicy, leśnicy i rybacy | 1989,16 | – | 1726,28 | 2177,64 | 1923,28 | 1937,94 | – | – |
| 7 Robotnicy przemysłowi i rzemieślnicy | 2106,47 | 1832,48 | 2243,33 | 2221,77 | 1862,72 | 1915,19 | 6541,44 | – |
| 8 Operatorzy i monterzy maszyn i urządzeń | 2077,81 | 1913,96 | 1888,96 | 2157,28 | 2156,89 | 2232,43 | 2096,58 | – |
| 9 Pracownicy przy pracach prostych | 1819,85 | 1806,83 | 1792,03 | 1843,82 | 1818,58 | 1821,95 | 1537,31 | 1692,98 |

TABL. 6 (31). **PRZECIĘTNE WYNAGRODZENIA BRUTTO PRACOWNIKÓW ZATRUDNIONYCH WEDŁUG WIELKOŚCI ZAKŁADÓW, WIELKICH GRUP ZAWODÓW ORAZ PŁCI ZA PAŹDZIERNIK 2010 R.**

| WYSZCZEGÓLNIENIE | Ogółem | Według liczby pracujących | | | | | | | |
|---|----------------|---------------------------|----------------|----------------|----------------|----------------|----------------|----------------|--------------------|
| | | do 19 osób | 20–49 | 50–99 | 100–249 | 250–499 | 500–999 | 1000–1999 | 2000 i więcej osób |
| | w złotych | | | | | | | | |
| OGÓŁEM | 3121,01 | 2435,28 | 2871,32 | 3084,94 | 3284,96 | 3099,21 | 3698,87 | 3322,28 | 4088,26 |
| 1 Przedstawiciele władz publicznych, wyżsi urzędnicy i kierownicy | 6380,60 | 4324,92 | 5328,70 | 5637,02 | 6554,98 | 7035,99 | 2214,80 | 7530,87 | 0584,56 |
| 2 Specjaliści | 4003,22 | 3251,51 | 3867,92 | 3896,40 | 4176,09 | 4718,47 | 4143,93 | 4206,20 | 4907,73 |
| 3 Technicy i inny średni personel | 3260,11 | 2532,65 | 3148,79 | 2936,34 | 3180,03 | 3308,23 | 4341,44 | 3271,58 | 3423,33 |
| 4 Pracownicy biurowi | 2619,02 | 2239,81 | 2432,52 | 2623,23 | 2724,15 | 2500,36 | 3379,08 | 2339,67 | 2362,86 |
| 5 Pracownicy usług i sprzedawcy | 1916,07 | 1814,58 | 1738,40 | 1871,43 | 2004,72 | 2040,66 | 2249,68 | 1696,62 | 2011,61 |
| 6 Rolnicy, ogrodnicy, leśnicy i rybacy | 2118,61 | 1482,41 | 2541,08 | 2557,93 | 2217,32 | 1707,30 | – | – | 1685,45 |
| 7 Robotnicy przemysłowi i rzemieślnicy | 2569,85 | 1838,08 | 2094,57 | 2275,12 | 2702,73 | 2710,92 | 3307,13 | 3307,41 | 3696,65 |
| 8 Operatorzy i monterzy maszyn i urządzeń | 2622,75 | 2078,10 | 2175,66 | 2473,88 | 2508,31 | 2508,92 | 3282,57 | 3225,91 | 3189,69 |
| 9 Pracownicy przy pracach prostych | 1992,88 | 1720,55 | 1827,27 | 1871,86 | 1980,24 | 2145,45 | 2546,38 | 2092,86 | 1768,79 |
| Mężczyźni | 3284,60 | 2375,55 | 2803,36 | 3196,63 | 3455,27 | 3324,24 | 4188,60 | 3591,13 | 4552,61 |
| 1 Przedstawiciele władz publicznych, wyżsi urzędnicy i kierownicy | 7180,33 | 4534,12 | 5554,21 | 6638,19 | 7004,89 | 7551,97 | 4945,17 | 8411,75 | 2832,41 |
| 2 Specjaliści | 4446,64 | 3203,81 | 4044,97 | 3939,16 | 4680,87 | 6190,11 | 4646,75 | 4957,72 | 6030,56 |
| 3 Technicy i inny średni personel | 3630,78 | 2480,07 | 3293,64 | 3322,85 | 3396,70 | 3751,08 | 4729,62 | 3784,70 | 3990,03 |
| 4 Pracownicy biurowi | 2668,59 | 2403,28 | 2176,25 | 2563,19 | 2775,82 | 2657,26 | 3475,01 | 2395,14 | 2492,00 |
| 5 Pracownicy usług i sprzedawcy | 1929,06 | 2015,78 | 1807,32 | 2095,20 | 2055,46 | 2081,68 | 1875,74 | 1684,71 | 2151,42 |
| 6 Rolnicy, ogrodnicy, leśnicy i rybacy | 2147,63 | 1482,45 | 2519,97 | 2700,35 | 2905,18 | 1763,06 | – | – | – |
| 7 Robotnicy przemysłowi i rzemieślnicy | 2695,69 | 1869,84 | 2257,83 | 2443,14 | 2879,72 | 2752,83 | 3596,05 | 3314,05 | 3738,87 |
| 8 Operatorzy i monterzy maszyn i urządzeń | 2732,32 | 2082,68 | 2190,98 | 2572,11 | 2738,99 | 2611,37 | 3327,50 | 3524,84 | 3244,77 |
| 9 Pracownicy przy pracach prostych | 2299,68 | 1826,92 | 2059,22 | 2071,91 | 2270,85 | 2502,71 | 3727,98 | 2524,89 | 2193,83 |
| Kobiety | 2957,42 | 2497,71 | 2929,03 | 3004,78 | 3102,32 | 2784,44 | 3125,21 | 2983,48 | 3490,81 |
| 1 Przedstawiciele władz publicznych, wyżsi urzędnicy i kierownicy | 5315,94 | 4016,05 | 5083,39 | 4638,32 | 5826,43 | 6134,25 | 7697,21 | 6203,11 | 7634,24 |
| 2 Specjaliści | 3809,24 | 3270,57 | 3808,15 | 3880,56 | 3922,56 | 3822,99 | 3882,00 | 3719,93 | 4155,61 |
| 3 Technicy i inny średni personel | 2993,88 | 2560,29 | 3054,19 | 2706,47 | 3037,04 | 2971,10 | 3798,37 | 2944,55 | 2845,26 |
| 4 Pracownicy biurowi | 2588,27 | 2160,99 | 2594,16 | 2648,34 | 2687,00 | 2362,60 | 3285,28 | 2313,82 | 2284,29 |
| 5 Pracownicy usług i sprzedawcy | 1908,53 | 1723,37 | 1706,94 | 1816,23 | 1947,05 | 2017,73 | 2469,76 | 1766,44 | 1783,57 |
| 6 Rolnicy, ogrodnicy, leśnicy i rybacy | 1989,16 | 1481,56 | 2695,85 | 1716,96 | 1830,76 | 1317,00 | – | – | 1685,45 |
| 7 Robotnicy przemysłowi i rzemieślnicy | 2106,47 | 1420,59 | 1587,02 | 1817,41 | 2054,71 | 2384,26 | 2806,52 | 2204,48 | 2154,42 |
| 8 Operatorzy i monterzy maszyn i urządzeń | 2077,81 | 1914,83 | 1695,38 | 1606,36 | 1935,86 | 2118,66 | 2685,36 | 2404,82 | 2315,15 |
| 9 Pracownicy przy pracach prostych | 1819,85 | 1638,67 | 1684,77 | 1747,08 | 1837,94 | 1887,39 | 2140,35 | 1836,74 | 1734,36 |

TABL. 7 (32). **STRUKTURA PRZECIĘTNEGO WYNAGRODZENIA BRUTTO PRACOWNIKÓW ZATRUDNIONYCH WEDŁUG SEKTORÓW WŁASNOŚCI, WIELKICH GRUP ZAWODÓW ORAZ PŁCI ZA PAŹDZIERNIK 2010 R.**

| WYSZCZEGÓLNIENIE | Ogółem w zł | Wynagrodzenia osobowe | | | | | | Honoraria (pracowni- cze) | Dodat- kowe wyna- gro- dzenia roczne w jednost- kach sfery budże- towej | Wyплаты z tytułu udziału w zysku lub w nad- wyżce bilan- sowej |
|--|----------------|-----------------------|--|--|-----------------------------|--------------------------|--|---------------------------------|--|--|
| | | razem | w tym za czas faktycznie przepracowany | | | | | | | |
| | | | razem | w godzinach normalnych | | | w godzi- nach nad- liczbo- wych | | | |
| | | | | w tym | | | | | | |
| | | | | wyna- gro- dzenie zasad- nicze | dodatki za staż pracy | premie i nagro- dy | | | | |
| | | | | | | | | | | |
| w odsetkach | | | | | | | | | | |
| OGÓŁEM | 3121,01 | 97,2 | 93,2 | 71,8 | 1,0 | 10,2 | 4,0 | 0,5 | 2,2 | 0,1 |
| sektor publiczny ... | 3595,56 | 94,2 | 89,8 | 67,1 | 0,9 | 6,4 | 4,4 | 0,8 | 4,9 | 0,1 |
| sektor prywatny.... | 2805,90 | 99,7 | 96,0 | 75,9 | 1,1 | 13,3 | 3,7 | 0,2 | x | 0,1 |
| 1 Przedstawiciele władz publicznych, wyżsi urzędnicy i kierownicy | | | | | | | | | | |
| | 6380,60 | 97,9 | 97,2 | 72,4 | 0,0 | 14,6 | 0,7 | 0,0 | 1,6 | 0,5 |
| sektor publiczny | 6266,91 | 95,5 | 94,0 | 64,2 | 0,0 | 9,1 | 1,5 | 0,1 | 4,3 | 0,1 |
| sektor prywatny | 6451,97 | 99,3 | 99,0 | 77,4 | 0,0 | 18,0 | 0,3 | x | x | 0,7 |
| 2 Specjaliści | | | | | | | | | | |
| | 4003,22 | 93,7 | 88,0 | 68,7 | 0,7 | 5,0 | 5,7 | 1,6 | 4,7 | 0,0 |
| sektor publiczny | 4076,73 | 92,6 | 85,6 | 66,2 | 0,9 | 3,2 | 7,0 | 1,5 | 5,9 | 0,0 |
| sektor prywatny | 3734,30 | 98,0 | 97,3 | 78,4 | 0,2 | 12,3 | 0,7 | 2,0 | x | 0,0 |
| 3 Technicy i inny średni personel ... | | | | | | | | | | |
| | 3260,11 | 98,0 | 97,3 | 73,5 | 1,3 | 13,2 | 0,7 | 0,0 | 1,9 | 0,1 |
| sektor publiczny | 3382,67 | 96,1 | 95,8 | 70,0 | 0,7 | 11,5 | 0,3 | 0,0 | 3,7 | 0,2 |
| sektor prywatny | 3141,11 | 100,0 | 98,8 | 77,1 | 1,9 | 15,1 | 1,2 | 0,0 | x | x |
| 4 Pracownicy biurowi | | | | | | | | | | |
| | 2619,02 | 98,1 | 96,4 | 75,3 | 0,6 | 12,2 | 1,7 | x | 1,8 | 0,1 |
| sektor publiczny | 2882,68 | 95,2 | 95,0 | 70,9 | 0,4 | 10,4 | 0,2 | x | 4,6 | 0,2 |
| sektor prywatny | 2477,35 | 100,0 | 97,3 | 78,1 | 0,7 | 13,3 | 2,7 | x | x | 0,0 |
| 5 Pracownicy usług i sprzedawcy | | | | | | | | | | |
| | 1916,07 | 99,2 | 95,9 | 75,3 | 0,6 | 11,9 | 3,3 | x | 0,8 | 0,0 |
| sektor publiczny | 2121,80 | 95,4 | 94,9 | 70,6 | 1,2 | 9,5 | 0,5 | x | 4,6 | 0,0 |
| sektor prywatny | 1880,22 | 100,0 | 96,2 | 76,3 | 0,5 | 12,4 | 3,8 | x | x | 0,0 |
| 6 Rolnicy, ogrodnicy, leśnicy i rybacy ... | | | | | | | | | | |
| | 2118,61 | 99,3 | 97,0 | 75,1 | x | 16,6 | 2,3 | x | 0,4 | 0,3 |
| sektor publiczny | 2356,14 | 98,9 | 97,1 | 78,5 | x | 13,5 | 1,8 | x | 1,1 | x |
| sektor prywatny | 2016,77 | 99,6 | 97,0 | 73,4 | x | 18,1 | 2,6 | x | x | 0,4 |
| 7 Robotnicy przemy- słowi i rzemieślnicy | | | | | | | | | | |
| | 2569,85 | 99,7 | 93,5 | 74,3 | 0,7 | 11,3 | 6,2 | x | 0,2 | 0,1 |
| sektor publiczny | 2829,86 | 97,9 | 96,1 | 72,6 | 1,4 | 11,2 | 1,8 | x | 1,2 | 0,9 |
| sektor prywatny | 2535,46 | 100,0 | 93,2 | 74,5 | 0,6 | 11,3 | 6,8 | x | x | 0,0 |
| 8 Operatorzy i monte- rzy maszyn i urzą- dzeń | | | | | | | | | | |
| | 2622,75 | 99,8 | 93,7 | 69,5 | 3,7 | 12,2 | 6,1 | x | 0,2 | 0,0 |
| sektor publiczny | 2960,73 | 98,9 | 92,5 | 57,4 | 4,5 | 11,2 | 6,4 | x | 0,9 | 0,2 |
| sektor prywatny | 2557,08 | 100,0 | 94,0 | 72,2 | 3,5 | 12,4 | 6,0 | x | x | x |
| 9 Pracownicy przy pracach prostych | | | | | | | | | | |
| | 1992,88 | 97,9 | 94,8 | 74,3 | 1,2 | 11,3 | 3,1 | x | 2,1 | 0,0 |
| sektor publiczny | 1894,44 | 94,7 | 94,1 | 71,7 | 0,6 | 9,4 | 0,6 | x | 5,2 | 0,1 |
| sektor prywatny | 2069,18 | 100,0 | 95,1 | 76,1 | 1,6 | 12,6 | 4,9 | x | x | 0,0 |

TABL. 7 (32). **STRUKTURA PRZECIĘTNEGO WYNAGRODZENIA BRUTTO PRACOWNIKÓW ZATRUDNIONYCH WEDŁUG SEKTORÓW WŁASNOŚCI, WIELKICH GRUP ZAWODÓW ORAZ PŁCI ZA PAŹDZIERNIK 2010 R. (cd.)**

| WYSZCZEGÓLNIENIE | Ogółem w zł | Wynagrodzenia osobowe | | | | | | Hono- raria (pra- cowni- cze) | Dodat- kowe wyna- gro- dzenia roczne w jednost- kach sfery budże- towej | Wyплаты z tytułu udziału w zysku lub w nad- wyżce bilan- sowej |
|--|----------------|-----------------------|--|--|-----------------------------|--------------------------|--|---|--|--|
| | | razem | w tym za czas faktycznie przepracowany | | | | | | | |
| | | | razem | w godzinach normalnych | | | w godzi- nach nad- liczbo- wych | | | |
| | | | | w tym | | | | | | |
| | | | | wyna- gro- dzenie zasad- nicze | dodatki za staż pracy | premie i nagro- dy | | | | |
| | | | | w odsetkach | | | | | | |
| Mężczyźni | 3284,60 | 97,9 | 93,8 | 72,0 | 1,1 | 12,0 | 4,1 | 0,6 | 1,3 | 0,2 |
| sektor publiczny ... | 3835,08 | 94,6 | 91,0 | 66,9 | 0,9 | 8,2 | 3,6 | 1,3 | 3,9 | 0,2 |
| sektor prywatny.... | 3066,93 | 99,6 | 95,3 | 74,5 | 1,3 | 14,0 | 4,3 | 0,2 | x | 0,2 |
| 1 Przedstawiciele władz publicznych, wyżsi urzędnicy i kierownicy | 7180,33 | 98,3 | 97,7 | 73,9 | 0,0 | 16,3 | 0,6 | 0,0 | 1,0 | 0,7 |
| sektor publiczny | 7258,49 | 95,9 | 94,4 | 67,2 | 0,0 | 8,8 | 1,5 | 0,2 | 3,7 | 0,2 |
| sektor prywatny | 7151,54 | 99,1 | 98,9 | 76,4 | 0,0 | 19,1 | 0,2 | x | x | 0,9 |
| 2 Specjaliści | 4446,64 | 93,2 | 88,8 | 70,0 | 0,2 | 7,1 | 4,4 | 2,8 | 4,0 | 0,0 |
| sektor publiczny | 4508,85 | 91,4 | 85,5 | 66,9 | 0,2 | 4,1 | 5,9 | 2,9 | 5,7 | 0,0 |
| sektor prywatny | 4304,93 | 97,5 | 96,6 | 77,5 | 0,2 | 14,1 | 0,9 | 2,5 | x | x |
| 3 Technicy i inny średni personel ... | 3630,78 | 98,9 | 97,9 | 71,4 | 1,9 | 15,7 | 1,0 | 0,0 | 1,0 | 0,1 |
| sektor publiczny | 3907,93 | 97,2 | 96,8 | 66,8 | 1,3 | 13,7 | 0,4 | x | 2,5 | 0,3 |
| sektor prywatny | 3459,82 | 99,9 | 98,5 | 74,5 | 2,3 | 17,1 | 1,4 | 0,1 | x | x |
| 4 Pracownicy biurowi | 2668,59 | 98,9 | 95,1 | 72,0 | 0,9 | 13,8 | 3,8 | x | 1,0 | 0,1 |
| sektor publiczny | 3111,95 | 95,8 | 95,5 | 66,4 | 1,1 | 10,0 | 0,3 | x | 4,0 | 0,2 |
| sektor prywatny | 2550,74 | 100,0 | 95,1 | 73,9 | 0,8 | 15,0 | 4,9 | x | x | x |
| 5 Pracownicy usług i sprzedawcy | 1929,06 | 99,2 | 97,9 | 81,6 | 1,3 | 8,3 | 1,3 | x | 0,8 | 0,0 |
| sektor publiczny | 2294,94 | 95,6 | 94,7 | 68,4 | 1,9 | 10,3 | 0,9 | x | 4,4 | 0,0 |
| sektor prywatny | 1858,58 | 100,0 | 98,6 | 84,7 | 1,1 | 7,9 | 1,4 | x | x | x |
| 6 Rolnicy, ogrodnicy, leśnicy i rybacy ... | 2147,63 | 99,5 | 97,0 | 73,9 | x | 17,6 | 2,5 | x | 0,2 | 0,3 |
| sektor publiczny | 2756,89 | 99,2 | 96,7 | 74,1 | x | 16,8 | 2,5 | x | 0,8 | x |
| sektor prywatny | 1997,98 | 99,6 | 97,1 | 73,8 | x | 17,9 | 2,5 | x | x | 0,4 |
| 7 Robotnicy przemy- słowi i rzemieślnicy | 2695,69 | 99,6 | 93,4 | 73,0 | 0,7 | 11,9 | 6,2 | x | 0,2 | 0,2 |
| sektor publiczny | 2850,12 | 97,9 | 96,0 | 72,5 | 1,4 | 11,2 | 1,9 | x | 1,2 | 0,9 |
| sektor prywatny | 2669,48 | 100,0 | 93,0 | 73,0 | 0,6 | 12,1 | 7,0 | x | x | 0,0 |
| 8 Operatorzy i monte- rzy maszyn i urzą- dzeń | 2732,32 | 99,8 | 93,2 | 68,5 | 3,7 | 12,2 | 6,6 | x | 0,2 | 0,0 |
| sektor publiczny | 2964,12 | 98,8 | 92,7 | 58,0 | 4,1 | 11,5 | 6,1 | x | 1,0 | 0,2 |
| sektor prywatny | 2681,56 | 100,0 | 93,2 | 71,0 | 3,6 | 12,4 | 6,8 | x | x | x |
| 9 Pracownicy przy pracach prostych | 2299,68 | 98,7 | 92,9 | 72,3 | 0,9 | 12,2 | 5,8 | x | 1,3 | 0,0 |
| sektor publiczny | 2135,23 | 95,5 | 94,6 | 70,2 | 0,8 | 11,8 | 0,9 | x | 4,4 | 0,1 |
| sektor prywatny | 2378,75 | 100,0 | 92,1 | 73,2 | 0,9 | 12,4 | 7,9 | x | x | 0,0 |

TABL. 7 (32). **STRUKTURA PRZECIĘTNEGO WYNAGRODZENIA BRUTTO PRACOWNIKÓW ZATRUDNIONYCH WEDŁUG SEKTORÓW WŁASNOŚCI, WIELKICH GRUP ZAWODÓW ORAZ PŁCI ZA PAŹDZIERNIK 2010 R. (dok.)**

| WYSZCZEGÓLNIENIE | Ogółem w zł | Wynagrodzenia osobowe | | | | | | Honora- ria (pra- cowni- cze) | Dodat- kowe wyna- gro- dzenia roczne w jednost- kach sfery budże- towej | Wyплаты z tytułu udziału w zysku lub w nad- wyżce bilan- sowej |
|--|----------------|-----------------------|--|--|-----------------------------|--------------------------|--|---|--|--|
| | | razem | w tym za czas faktycznie przepracowany | | | | | | | |
| | | | razem | w godzinach normalnych | | | w godzi- nach nad- liczbo- wych | | | |
| | | | | w tym | | | | | | |
| | | | | wyna- gro- dzenie zasad- nicze | dodatki za staż pracy | premie i nagro- dy | | | | |
| | | | | w odsetkach | | | | | | |
| Kobiety | 2957,42 | 96,3 | 92,4 | 71,7 | 0,9 | 8,1 | 3,9 | 0,4 | 3,3 | 0,0 |
| sektor publiczny ... | 3463,69 | 94,0 | 89,2 | 67,2 | 0,9 | 5,4 | 4,8 | 0,5 | 5,5 | 0,0 |
| sektor prywatny.... | 2420,45 | 99,7 | 97,3 | 78,5 | 0,9 | 12,2 | 2,4 | 0,3 | x | 0,0 |
| 1 Przedstawiciele władz publicznych, wyżsi urzędnicy i kierownicy | 5315,94 | 97,1 | 96,1 | 69,8 | 0,0 | 11,6 | 1,0 | x | 2,8 | 0,1 |
| sektor publiczny | 5609,67 | 95,0 | 93,6 | 61,7 | x | 9,4 | 1,4 | x | 4,9 | 0,1 |
| sektor prywatny | 4970,21 | 99,9 | 99,5 | 80,5 | 0,0 | 14,5 | 0,4 | x | x | 0,1 |
| 2 Specjaliści | 3809,24 | 94,0 | 87,6 | 68,0 | 1,0 | 3,9 | 6,4 | 1,0 | 5,0 | 0,0 |
| sektor publiczny | 3917,48 | 93,2 | 85,8 | 65,9 | 1,2 | 2,7 | 7,4 | 0,9 | 5,9 | 0,0 |
| sektor prywatny | 3299,44 | 98,4 | 97,9 | 79,3 | 0,3 | 10,6 | 0,5 | 1,6 | x | 0,0 |
| 3 Technicy i inny średni personel ... | 2993,88 | 97,4 | 96,9 | 75,3 | 0,7 | 11,1 | 0,5 | 0,0 | 2,6 | 0,0 |
| sektor publiczny | 3131,24 | 95,5 | 95,3 | 71,9 | 0,3 | 10,2 | 0,2 | 0,0 | 4,4 | 0,1 |
| sektor prywatny | 2809,99 | 100,0 | 99,1 | 80,4 | 1,4 | 12,4 | 0,9 | x | x | x |
| 4 Pracownicy biurowi | 2588,27 | 97,7 | 97,2 | 77,4 | 0,4 | 11,2 | 0,5 | x | 2,2 | 0,1 |
| sektor publiczny | 2814,21 | 95,2 | 95,1 | 72,3 | 0,2 | 10,6 | 0,1 | x | 4,7 | 0,1 |
| sektor prywatny | 2413,61 | 100,0 | 99,3 | 82,0 | 0,6 | 11,8 | 0,7 | x | x | 0,0 |
| 5 Pracownicy usług i sprzedawcy | 1908,53 | 99,3 | 94,8 | 71,7 | 0,3 | 14,0 | 4,5 | x | 0,7 | 0,0 |
| sektor publiczny | 2006,66 | 95,2 | 95,0 | 72,2 | 0,8 | 9,0 | 0,2 | x | 4,8 | 0,0 |
| sektor prywatny | 1892,46 | 100,0 | 94,8 | 71,6 | 0,2 | 14,9 | 5,2 | x | x | 0,0 |
| 6 Rolnicy, ogrodnicy, leśnicy i rybacy ... | 1989,16 | 98,7 | 97,4 | 80,9 | x | 11,5 | 1,3 | x | 1,3 | x |
| sektor publiczny | 1891,75 | 98,2 | 97,7 | 85,9 | x | 7,8 | 0,5 | x | 1,8 | x |
| sektor prywatny | 2295,82 | 100,0 | 96,4 | 68,1 | x | 21,2 | 3,6 | x | x | x |
| 7 Robotnicy przemy- słowi i rzemieślnicy | 2106,47 | 100,0 | 93,8 | 80,5 | 0,8 | 8,2 | 6,2 | x | 0,0 | 0,0 |
| sektor publiczny | 1975,00 | 96,7 | 96,5 | 79,0 | 2,7 | 8,1 | 0,2 | x | 3,1 | 0,2 |
| sektor prywatny | 2108,15 | 100,0 | 93,7 | 80,5 | 0,8 | 8,2 | 6,3 | x | x | x |
| 8 Operatorzy i monte- rzy maszyn i urzą- dzeń | 2077,81 | 100,0 | 97,7 | 76,2 | 3,7 | 12,1 | 2,3 | x | 0,0 | x |
| sektor publiczny | 2922,16 | 99,9 | 90,6 | 50,4 | 9,1 | 8,4 | 9,3 | x | 0,1 | x |
| sektor prywatny | 2005,92 | 100,0 | 98,6 | 79,4 | 3,1 | 12,6 | 1,4 | x | x | x |
| 9 Pracownicy przy pracach prostych | 1819,85 | 97,3 | 96,1 | 75,7 | 1,5 | 10,6 | 1,2 | x | 2,7 | 0,0 |
| sektor publiczny | 1806,21 | 94,5 | 94,0 | 72,4 | 0,5 | 8,3 | 0,5 | x | 5,5 | 0,0 |
| sektor prywatny | 1833,48 | 100,0 | 98,2 | 78,9 | 2,4 | 12,8 | 1,8 | x | x | 0,0 |

V WARUNKI PRACY

TABL. 1 (33). WYPADKI I POSZKODOWANI W WYPADKACH PRZY PRACY^a WEDŁUG SEKCJI PKD

| SEKCJE PKD | Wypadki | | Poszkodowani w wypadkach | |
|---|-------------|----------------|--------------------------|--------------------|
| | ogółem | w tym zbiorowe | ogółem | w tym w zbiorowych |
| OGÓŁEM 2010 | 4976 | 26 | 5022 | 72 |
| 2011 | 5243 | 28 | 5288 | 73 |
| Rolnictwo, leśnictwo, łowiectwo i rybactwo | 107 | — | 107 | — |
| Przemysł | 2318 | 5 | 2327 | 14 |
| górnictwo i wydobywanie | 11 | — | 11 | — |
| przetwórstwo przemysłowe | 2128 | 2 | 2132 | 6 |
| wytwarzanie i zaopatrywanie w energię elektryczną, gaz, parę wodną i gorącą wodę ^Δ | 38 | — | 38 | — |
| dostawa wody; gospodarowanie ściekami i odpadami; rekultywacja ^Δ | 141 | 3 | 146 | 8 |
| Budownictwo | 505 | 6 | 515 | 16 |
| Handel; naprawa pojazdów samochodowych ^Δ | 740 | 2 | 745 | 7 |
| Transport i gospodarka magazynowa | 263 | 1 | 264 | 2 |
| Zakwaterowanie i gastronomia ^Δ | 54 | — | 54 | — |
| Informacja i komunikacja | 13 | — | 13 | — |
| Działalność finansowa i ubezpieczeniowa | 29 | — | 29 | — |
| Obsługa rynku nieruchomości ^Δ | 47 | — | 47 | — |
| Działalność profesjonalna, naukowa i techniczna | 72 | 1 | 76 | 5 |
| Administrowanie i działalność wspierająca ^Δ | 154 | 3 | 158 | 7 |
| Administracja publiczna i obrona narodowa; obowiązkowe zabezpieczenia społeczne | 290 | 5 | 295 | 10 |
| Edukacja | 231 | — | 231 | — |
| Opieka zdrowotna i pomoc społeczna | 360 | 5 | 367 | 12 |
| Działalność związana z kulturą, rozrywką i rekreacją | 39 | — | 39 | — |
| Pozostała działalność usługowa | 21 | — | 21 | — |

^a Zgłoszone w ciągu roku; poza gospodarstwami indywidualnymi w rolnictwie.

TABL. 2 (34). **POSZKODOWANI W WYPADKACH PRZY PRACY^a WEDŁUG RODZAJÓW WYPADKÓW, LICZBY DNI NIEZDOLNOŚCI DO PRACY SPOWODOWANEJ WYPADKAMI ORAZ SEKTORÓW WŁASNOŚCI I SEKCJI PKD**

| WYSZCZEGÓLNIENIE | Ogółem | W wypadkach | | | Według liczby dni niezdolności do pracy | | |
|---|-------------|-------------------|-----------|-------------|--|----------------------------|-----------------------|
| | | śmier- telnych | ciężkich | lżejszych | 0–13 dni | 14 dni do 1 miesiąca | 1 miesiąc i dłużej |
| OGÓŁEM 2010 | 5022 | 29 | 33 | 4960 | 1251 | 1479 | 2263 |
| 2011 | 5288 | 21 | 36 | 5231 | 1446 | 1546 | 2275 |
| sektor publiczny 2010 | 1322 | 4 | 1 | 1317 | . | . | . |
| 2011 | 1350 | 2 | 8 | 1340 | . | . | . |
| sektor prywatny 2010 | 3700 | 25 | 32 | 3643 | . | . | . |
| 2011 | 3938 | 19 | 28 | 3891 | . | . | . |
| Rolnictwo, leśnictwo, łowiectwo i rybactwo | 107 | 1 | 2 | 104 | 11 | 31 | 64 |
| Przemysł | 2327 | 7 | 18 | 2302 | 570 | 720 | 1030 |
| górnictwo i wydobywanie | 11 | – | – | 11 | 2 | 3 | 6 |
| przetwórstwo przemysłowe ... | 2132 | 7 | 14 | 2111 | 529 | 658 | 938 |
| wytwarzanie i zaopatrywanie w energię elektryczną, gaz, parę wodną i gorącą wodę ^Δ | 38 | – | 3 | 35 | 7 | 10 | 21 |
| dostawa wody; gospodarowa- nie ściekami i odpadami; re- kultywacja ^Δ | 146 | – | 1 | 145 | 32 | 49 | 65 |
| Budownictwo | 515 | 7 | 8 | 500 | 85 | 162 | 261 |
| Handel; naprawa pojazdów samochodowych ^Δ | 745 | 3 | 3 | 739 | 261 | 215 | 266 |
| Transport i gospodarka maga- zynowa | 264 | 1 | 2 | 261 | 60 | 72 | 131 |
| Zakwaterowanie i gastronomia ^Δ | 54 | – | – | 54 | 18 | 20 | 16 |
| Informacja i komunikacja | 13 | – | – | 13 | 6 | 1 | 6 |
| Działalność finansowa i ubez- pieczeniowa | 29 | – | – | 29 | 10 | 4 | 15 |
| Obsługa rynku nieruchomości ^Δ | 47 | – | – | 47 | 13 | 11 | 23 |
| Działalność profesjonalna, naukowa i techniczna | 76 | – | 1 | 75 | 23 | 19 | 34 |
| Administrowanie i działalność wspierająca ^Δ | 158 | – | 1 | 157 | 48 | 32 | 78 |
| Administracja publiczna i obrona narodowa; obowiązkowe za- bezpieczenia społeczne | 295 | 1 | 1 | 293 | 98 | 87 | 109 |
| Edukacja | 231 | – | – | 231 | 81 | 57 | 93 |
| Opieka zdrowotna i pomoc społeczna | 367 | 1 | – | 366 | 147 | 97 | 122 |
| Działalność związana z kulturą, rozrywką i rekreacją | 39 | – | – | 39 | 10 | 10 | 19 |
| Pozostała działalność usługowa | 21 | – | – | 21 | 5 | 8 | 8 |

^a Zgłoszone w ciągu roku; poza gospodarstwami indywidualnymi w rolnictwie.

TABL. 3 (35). **POSZKODOWANI W WYPADKACH PRZY PRACY^a WEDŁUG WYDARZEŃ POWODUJĄCYCH URAZ, SEKTORÓW WŁASNOŚCI I SEKCJI PKD**

| WYSZCZEGÓLNIENIE | | Ogółem | Wydarzenia powodujące uraz | | | |
|---|-------------|-------------|----------------------------|--|---------------------------------|---|
| | | | brak informacji | kontakt z prądem elektrycznym, temperaturą, niebezpiecznymi substancjami i preparatami chemicznymi | tonięcie, zakopanie, zamknięcie | zderzenie z/uderzenie w nieruchomy obiekt |
| OGÓŁEM | 2010 | 5022 | 32 | 219 | 16 | 1303 |
| | 2011 | 5288 | 31 | 207 | 15 | 1262 |
| sektor publiczny | 2010 | 1322 | 16 | 48 | 3 | 412 |
| | 2011 | 1350 | 13 | 48 | 4 | 388 |
| sektor prywatny | 2010 | 3700 | 16 | 171 | 13 | 891 |
| | 2011 | 3938 | 18 | 159 | 11 | 874 |
| Rolnictwo, leśnictwo, łowiectwo i rybactwo | | 107 | 1 | 5 | 1 | 31 |
| Przemysł | | 2327 | 14 | 107 | 3 | 476 |
| górnictwo i wydobywanie | | 11 | – | 1 | – | 5 |
| przetwórstwo przemysłowe | | 2132 | 14 | 99 | 3 | 421 |
| wytwarzanie i zaopatrywanie w energię elektryczną, gaz, parę wodną i gorącą wodę ^a | | 38 | – | 1 | – | 8 |
| dostawa wody; gospodarowanie ściekami i odpadami; rekultywacja ^a | | 146 | – | 6 | – | 42 |
| Budownictwo | | 515 | 2 | 22 | 4 | 123 |
| Handel; naprawa pojazdów samochodowych ^a | | 745 | 1 | 16 | 2 | 158 |
| Transport i gospodarka magazynowa | | 264 | – | 4 | – | 90 |
| Zakwaterowanie i gastronomia ^a | | 54 | – | 6 | – | 20 |
| Informacja i komunikacja | | 13 | – | – | – | 5 |
| Działalność finansowa i ubezpieczeniowa | | 29 | – | – | – | 11 |
| Obsługa rynku nieruchomości ^a | | 47 | – | 3 | – | 11 |
| Działalność profesjonalna, naukowa i techniczna | | 76 | – | 3 | – | 29 |
| Administrowanie i działalność wspierająca ^a | | 158 | – | 6 | 1 | 51 |
| Administracja publiczna i obrona narodowa; obowiązkowe zabezpieczenia społeczne | | 295 | 4 | 11 | 3 | 78 |
| Edukacja | | 231 | 5 | 5 | – | 61 |
| Opieka zdrowotna i pomoc społeczna | | 367 | 4 | 18 | 1 | 100 |
| Działalność związana z kulturą, rozrywką i rekreacją | | 39 | – | 1 | – | 12 |
| Pozostała działalność usługowa | | 21 | – | – | – | 6 |

^a Zgłoszone w ciągu roku; poza gospodarstwami indywidualnymi w rolnictwie.

TABL. 3 (35). **POSZKODOWANI W WYPADKACH PRZY PRACY^a WEDŁUG WYDARZEŃ POWODUJĄCYCH URAZ, SEKTORÓW WŁASNOŚCI I SEKCJI PKD (dok.)**

| WYSZCZEGÓLNIENIE | | Wydarzenia powodujące uraz (dok.) | | | | | |
|---|------|-----------------------------------|--|-------------------------|------------------------------------|--|-----------------|
| | | uderzenie przez obiekt w ruchu | kontakt z przedmiotem ostrym, szorstkim, chropowatym | uwięzienie, zmiążdżenie | obciążenie fizyczne lub psychiczne | przejaw agresji ze strony człowieka lub zwierzęcia | inne wydarzenie |
| OGÓŁEM | 2010 | 1137 | 851 | 391 | 531 | 92 | 450 |
| | 2011 | 1135 | 967 | 406 | 620 | 103 | 542 |
| sektor publiczny | 2010 | 209 | 133 | 59 | 213 | 46 | 183 |
| | 2011 | 216 | 114 | 53 | 196 | 66 | 252 |
| sektor prywatny | 2010 | 928 | 718 | 332 | 318 | 46 | 267 |
| | 2011 | 919 | 853 | 353 | 424 | 37 | 290 |
| Rolnictwo, leśnictwo, łowiectwo i rybactwo | | 25 | 5 | 6 | 8 | 21 | 4 |
| Przemysł | | 562 | 504 | 243 | 262 | 6 | 150 |
| górnictwo i wydobywanie | | 2 | – | 2 | – | – | 1 |
| przetwórstwo przemysłowe | | 513 | 486 | 226 | 234 | 3 | 133 |
| wytwarzanie i zaopatrywanie w energię elektryczną, gaz, parę wodną i gorącą wodę ^Δ | | 6 | 2 | 3 | 6 | – | 12 |
| dostawa wody; gospodarowanie ściekami i odpadami; rekultywacja ^Δ | | 41 | 16 | 12 | 22 | 3 | 4 |
| Budownictwo | | 130 | 82 | 44 | 54 | 3 | 51 |
| Handel; naprawa pojazdów samochodowych ^Δ | | 172 | 223 | 39 | 72 | 7 | 55 |
| Transport i gospodarka magazynowa | | 59 | 18 | 22 | 26 | 19 | 26 |
| Zakwaterowanie i gastronomia ^Δ | | 2 | 14 | 3 | 6 | 1 | 2 |
| Informacja i komunikacja | | 2 | 2 | – | 4 | – | – |
| Działalność finansowa i ubezpieczeniowa | | 5 | 1 | 1 | 8 | – | 3 |
| Obsługa rynku nieruchomości ^Δ | | 7 | 6 | 2 | 5 | – | 13 |
| Działalność profesjonalna, naukowa i techniczna | | 17 | 8 | 5 | 9 | 2 | 3 |
| Administrowanie i działalność wspierająca ^Δ | | 28 | 25 | 16 | 17 | 2 | 12 |
| Administracja publiczna i obrona narodowa; obowiązkowe zabezpieczenia społeczne | | 52 | 27 | 7 | 44 | 13 | 56 |
| Edukacja | | 33 | 16 | 7 | 36 | 7 | 61 |
| Opieka zdrowotna i pomoc społeczna | | 37 | 25 | 8 | 59 | 20 | 95 |
| Działalność związana z kulturą, rozrywką i rekreacją | | 2 | 4 | 1 | 7 | 2 | 10 |
| Pozostała działalność usługowa | | 2 | 7 | 2 | 3 | – | 1 |

a Zgłoszone w ciągu roku; poza gospodarstwami indywidualnymi w rolnictwie.

TABL. 4 (36). POSZKODOWANI W WYPADKACH PRZY PRACY^a WEDŁUG WYDARZEŃ POWODUJĄCYCH URAZ ORAZ PRZYCZYN WYPADKU

| PRZYCZYNY WYPADKÓW | Ogółem | Wydarzenia powodujące uraz | | | |
|---|--------------|----------------------------|--|---------------------------------|---|
| | | brak informacji | kontakt z prądem elektrycznym, temperaturą, niebezpiecznymi substancjami i preparatami chemicznymi | tonięcie, zakopanie, zamknięcie | zderzenie z/uderzenie w nieruchomy obiekt |
| OGÓŁEM 2010 | 10333 | 44 | 486 | 36 | 2553 |
| 2011 | 10531 | 54 | 463 | 36 | 2408 |
| Niewłaściwy stan czynnika materialnego | 848 | 2 | 50 | 4 | 178 |
| Niewłaściwa organizacja: | | | | | |
| pracy | 495 | 1 | 26 | 3 | 75 |
| stanowiska pracy | 543 | — | 41 | 1 | 168 |
| Brak lub niewłaściwe posługiwanie się | | | | | |
| czynnikiem materialnym | 788 | 3 | 19 | 2 | 101 |
| Nieużywanie sprzętu ochronnego | 170 | — | 25 | — | 26 |
| Niewłaściwe samowolne zachowanie pracownika | 755 | 3 | 34 | 3 | 103 |
| Niewłaściwy stan psychofizyczny | | | | | |
| pracownika | 206 | 3 | 9 | 2 | 54 |
| Nieprawidłowe zachowanie się pracownika | 5822 | 31 | 241 | 19 | 1525 |
| Inne przyczyny | 904 | 11 | 18 | 2 | 178 |

(dok.)

| PRZYCZYNY WYPADKÓW | Wydarzenia powodujące uraz (dok.) | | | | | |
|---|-----------------------------------|--|------------------------|------------------------------------|--|-----------------|
| | uderzenie przez obiekt w ruchu | kontakt z przedmiotem ostrym, szorstkim, chropowatym | uwięzienie, zmiżdżenie | obciążenie fizyczne lub psychiczne | przejaw agresji ze strony człowieka lub zwierzęcia | inne wydarzenia |
| OGÓŁEM 2010 | 2465 | 1926 | 964 | 934 | 175 | 750 |
| 2011 | 2342 | 2056 | 983 | 1135 | 168 | 886 |
| Niewłaściwy stan czynnika materialnego | 235 | 166 | 75 | 62 | 7 | 69 |
| Niewłaściwa organizacja: | | | | | | |
| pracy | 140 | 77 | 76 | 67 | 7 | 23 |
| stanowiska pracy | 119 | 81 | 40 | 44 | 2 | 47 |
| Brak lub niewłaściwe posługiwanie się | | | | | | |
| czynnikiem materialnym | 218 | 218 | 99 | 99 | 5 | 24 |
| Nieużywanie sprzętu ochronnego | 33 | 63 | 9 | 3 | 1 | 10 |
| Niewłaściwe samowolne zachowanie pracownika | 182 | 182 | 159 | 53 | 5 | 31 |
| Niewłaściwy stan psychofizyczny | | | | | | |
| pracownika | 21 | 25 | 16 | 69 | 2 | 5 |
| Nieprawidłowe zachowanie się pracownika | 1196 | 1151 | 481 | 625 | 86 | 467 |
| Inne przyczyny | 198 | 93 | 28 | 113 | 53 | 210 |

^a Zgłoszone w ciągu roku; poza gospodarstwami indywidualnymi w rolnictwie.

TABL. 5 (37). PRZYCZYNY WYPADKÓW PRZY PRACY^a WEDŁUG SEKCJI PKD

| SEKCJE PKD | | Ogółem | Nie- wła- ściwy stan czyn- nika materie- nego | Niewłaściwa organizacja | | Brak lub niewła- ściwe posłu- giwa- nie się czynni- kiem materie- alnym | Nie- uży- wanie sprzętu ochron- nego | Niewła- ściwe samo- wolne zacho- wanie się praco- wnika | Niewła- ściwy stan psycho- fizyczny praco- wnika ^b | Niepra- widłowe zacho- wanie się praco- wnika | Inne przy- czyny |
|---|-------------|--------------|--|----------------------------|--------------------------|---|---|---|---|---|------------------------|
| | | | | pracy | stano- wiska pracy | | | | | | |
| OGÓŁEM | 2010 | 10333 | 910 | 529 | 533 | 792 | 192 | 776 | 213 | 5703 | 685 |
| | 2011 | 10531 | 848 | 495 | 543 | 788 | 170 | 755 | 206 | 5822 | 904 |
| Rolnictwo, leśnictwo, łowiectwo i rybactwo | | 244 | 29 | 12 | 14 | 18 | 4 | 6 | 7 | 146 | 8 |
| Przemysł | | 4953 | 445 | 278 | 265 | 416 | 94 | 470 | 71 | 2678 | 236 |
| górnictwo i wydobywanie | | 24 | 4 | – | – | 4 | – | – | – | 13 | 3 |
| przetwórstwo przemysłowe | | 4597 | 416 | 266 | 249 | 388 | 88 | 450 | 66 | 2466 | 208 |
| wytwarzanie i zaopatrywanie w energię elektryczną, gaz, parę wodną i gorącą wodę ^Δ | | 66 | 7 | 3 | 3 | 3 | 3 | 5 | 1 | 27 | 14 |
| dostawa wody; gospodarowa- nie ściekami i odpadami; re- kultywacja ^Δ | | 266 | 18 | 9 | 13 | 21 | 3 | 15 | 4 | 172 | 11 |
| Budownictwo | | 1127 | 75 | 69 | 83 | 87 | 17 | 70 | 24 | 653 | 49 |
| Handel; naprawa pojazdów samochodowych ^Δ | | 1404 | 110 | 43 | 70 | 145 | 30 | 77 | 29 | 723 | 177 |
| Transport i gospodarka magazy- nowa | | 499 | 39 | 8 | 19 | 21 | 3 | 32 | 6 | 285 | 86 |
| Zakwaterowanie i gastronomia ^Δ | | 107 | 4 | 4 | 10 | 4 | 1 | 5 | 5 | 68 | 6 |
| Informacja i komunikacja | | 23 | 2 | – | 1 | 1 | – | 2 | 1 | 15 | 1 |
| Działalność finansowa i ubezpie- czeniowa | | 56 | 5 | – | 3 | 5 | 1 | – | 3 | 33 | 6 |
| Obsługa rynku nieruchomości ^Δ | | 84 | 7 | 6 | 4 | 2 | – | 2 | 2 | 52 | 9 |
| Działalność profesjonalna, naukowa i techniczna | | 141 | 16 | 4 | 11 | 9 | 2 | 7 | 4 | 70 | 18 |
| Administrowanie i działalność wspierająca ^Δ | | 312 | 14 | 18 | 13 | 18 | 2 | 21 | 2 | 197 | 27 |
| Administracja publiczna i obrona narodowa; obowiązkowe za- bezpieczenie społeczne | | 500 | 37 | 13 | 16 | 20 | 3 | 21 | 10 | 314 | 66 |
| Edukacja | | 369 | 18 | 8 | 8 | 19 | 6 | 11 | 21 | 179 | 99 |
| Opieka zdrowotna i pomoc społeczna | | 615 | 41 | 27 | 24 | 17 | 5 | 25 | 18 | 357 | 101 |
| Działalność związana z kulturą, rozrywką i rekreacją | | 59 | 5 | 3 | 1 | 2 | 1 | 4 | 2 | 31 | 10 |
| Pozostała działalność usługowa | | 38 | 1 | 2 | 1 | 4 | 1 | 2 | 1 | 21 | 5 |

^a Zgłoszone w ciągu roku; poza gospodarstwami indywidualnymi w rolnictwie; patrz uwagi metodyczne. ^b Spowodowany m.in.: nagłym zachorowaniem, niedyspozycją fizyczną lub psychiczną, nadużyciem alkoholu.

TABL. 6 (38). POSZKODOWANI W WYPADKACH PRZY PRACY^a WEDŁUG STAŻU PRACY I SEKCJI PKD

| SEKCJE PKD | Ogółem | Staż pracy na zajmowanym stanowisku w latach | | | | | |
|---|-------------|--|------------|------------|------------|------------|-----------------|
| | | 1 rok i mniej | 2–3 | 4–5 | 6–10 | 11–15 | 16 lat i więcej |
| OGÓŁEM 2010 | 5022 | 1498 | 1088 | 528 | 644 | 449 | 815 |
| 2011 | 5288 | 1562 | 965 | 714 | 756 | 463 | 828 |
| Rolnictwo, leśnictwo, łowiectwo i rybactwo | 107 | 10 | 18 | 24 | 17 | 4 | 34 |
| Przemysł | 2327 | 745 | 421 | 295 | 349 | 208 | 309 |
| górnictwo i wydobywanie | 11 | 2 | 4 | 1 | 2 | 2 | – |
| przetwórstwo przemysłowe | 2132 | 714 | 378 | 277 | 319 | 186 | 258 |
| wytwarzanie i zaopatrywanie w energię elektryczną, gaz, parę wodną i gorącą wodę ^a | 38 | 4 | 6 | 6 | 3 | 1 | 18 |
| dostawa wody; gospodarowanie ściekami i odpadami; rekultywacja ^a | 146 | 25 | 33 | 11 | 25 | 19 | 33 |
| Budownictwo | 515 | 188 | 120 | 92 | 57 | 32 | 26 |
| Handel; naprawa pojazdów samochodowych ^a | 745 | 300 | 182 | 115 | 86 | 40 | 22 |
| Transport i gospodarka magazynowa | 264 | 46 | 44 | 36 | 33 | 19 | 86 |
| Zakwaterowanie i gastronomia ^a | 54 | 30 | 14 | 3 | 6 | – | 1 |
| Informacja i komunikacja | 13 | 5 | 1 | 3 | 2 | 1 | 1 |
| Działalność finansowa i ubezpieczeniowa | 29 | 7 | 5 | 3 | 7 | 5 | 2 |
| Obsługa rynku nieruchomości ^a | 47 | 11 | 3 | 5 | 5 | 6 | 17 |
| Działalność profesjonalna, naukowa i techniczna | 76 | 22 | 14 | 8 | 6 | 9 | 17 |
| Administrowanie i działalność wspierająca ^a | 158 | 79 | 29 | 19 | 22 | 5 | 4 |
| Administracja publiczna i obrona narodowa; obowiązkowe zabezpieczenia społeczne | 295 | 50 | 50 | 42 | 55 | 42 | 56 |
| Edukacja | 231 | 24 | 18 | 23 | 39 | 45 | 82 |
| Opieka zdrowotna i pomoc społeczna | 367 | 30 | 35 | 37 | 63 | 38 | 164 |
| Działalność związana z kulturą, rozrywką i rekreacją | 39 | 5 | 7 | 6 | 8 | 8 | 5 |
| Pozostała działalność usługowa | 21 | 10 | 4 | 3 | 1 | 1 | 2 |

^a Zgłoszone w ciągu roku; poza gospodarstwami indywidualnymi w rolnictwie.

TABL. 7 (39). POSZKODOWANI W WYPADKACH PRZY PRACY^a WEDŁUG GRUP WIEKU I SEKCJI PKD

| SEKCJE PKD | Ogółem | W wieku | | | | | | |
|--|-------------|----------------|------------|-------------|-------------|-------------|------------|-----------------|
| | | 17 lat i mniej | 18–24 | 25–34 | 35–44 | 45–54 | 55–64 | 65 lat i więcej |
| OGÓŁEM 2010 | 5022 | 12 | 522 | 1401 | 1211 | 1288 | 572 | 16 |
| 2011 | 5288 | 16 | 562 | 1441 | 1316 | 1294 | 644 | 15 |
| Rolnictwo, leśnictwo, łowiectwo i rybactwo | 107 | – | 6 | 19 | 19 | 39 | 24 | – |
| Przemysł | 2327 | 6 | 281 | 664 | 592 | 516 | 263 | 5 |
| górnictwo i wydobywanie | 11 | – | 1 | 6 | 2 | 2 | – | – |
| przetwórstwo przemysłowe | 2132 | 6 | 271 | 617 | 551 | 453 | 229 | 5 |
| wytwarzanie i zaopatrywanie w energię elektryczną, gaz, parę wodną i gorącą wodę ^a | 38 | – | 1 | 7 | 5 | 14 | 11 | – |
| dostawa wody; gospodarowanie ściekami i odpadami; rekultywacja ^a | 146 | – | 8 | 34 | 34 | 47 | 23 | – |
| Budownictwo | 515 | – | 49 | 148 | 137 | 112 | 67 | 2 |
| Handel; naprawa pojazdów samochodowych ^a | 745 | 5 | 135 | 286 | 182 | 94 | 43 | – |
| Transport i gospodarka magazynowa | 264 | – | 12 | 46 | 71 | 99 | 36 | – |
| Zakwaterowanie i gastronomia ^a | 54 | 1 | 19 | 17 | 7 | 5 | 5 | – |
| Informacja i komunikacja | 13 | – | 2 | 3 | 5 | 2 | 1 | – |
| Działalność finansowa i ubezpieczeniowa | 29 | – | 3 | 9 | 7 | 7 | 3 | – |
| Obsługa rynku nieruchomości ^a | 47 | – | – | 7 | 4 | 19 | 15 | 2 |
| Działalność profesjonalna, naukowa i techniczna | 76 | 1 | 13 | 17 | 21 | 17 | 7 | – |
| Administrowanie i działalność wspierająca ^a | 158 | 1 | 18 | 43 | 26 | 40 | 27 | 3 |
| Administracja publiczna i obrona narodowa; obowiązkowe zabezpieczenia społeczne | 295 | – | 12 | 82 | 70 | 80 | 50 | 1 |
| Edukacja | 231 | – | 1 | 39 | 57 | 95 | 39 | – |
| Opieka zdrowotna i pomoc społeczna | 367 | 1 | 7 | 43 | 102 | 151 | 61 | 2 |
| Działalność związana z kulturą, rozrywką i rekreacją | 39 | – | – | 15 | 9 | 12 | 3 | – |
| Pozostała działalność usługowa | 21 | 1 | 4 | 3 | 7 | 6 | – | – |

^a Zgłoszone w ciągu roku; poza gospodarstwami indywidualnymi w rolnictwie.

TABL. 8 (40). STANOWISKA PRACY, DLA KTÓRYCH DOKONANO OCENY RYZYKA ZAWODOWEGO WEDŁUG SEKTORÓW WŁASNOŚCI I SEKCJI PKD

| WYSZCZEGÓLNIENIE | | Stanowiska pracy, dla których | | | | |
|---|-------------|--|---|---|---------------|-----------------------|
| | | przeprowadzono ocenę ryzyka zawodowego | wyeliminowano lub ograniczono ryzyko zawodowe | zastosowano środki do wyeliminowania lub ograniczenia ryzyka zawodowego | | |
| | | | | techniczne | organizacyjne | ochrony indywidualnej |
| OGÓŁEM | 2010 | 58051 | 23480 | 7307 | 9470 | 12789 |
| | 2011 | 58853 | 25230 | 8809 | 9702 | 14310 |
| sektor publiczny | 2010 | 10705 | 3964 | 1144 | 1877 | 1667 |
| | 2011 | 9358 | 2938 | 1119 | 1156 | 1434 |
| sektor prywatny | 2010 | 47346 | 19516 | 6163 | 7593 | 11122 |
| | 2011 | 49495 | 22292 | 7690 | 8546 | 12876 |
| Rolnictwo, leśnictwo, łowiectwo i rybactwo | | 1109 | 740 | 367 | 422 | 495 |
| Przemysł | | 31948 | 12905 | 4393 | 5204 | 7518 |
| górnictwo i wydobywanie | | 152 | 147 | 48 | 100 | 48 |
| przetwórstwo przemysłowe | | 28692 | 11496 | 3798 | 4576 | 6750 |
| wytwarzanie i zaopatrywanie w energię elektryczną, gaz, parę wodną i gorącą wodę ^Δ | | 1017 | 487 | 221 | 203 | 244 |
| dostawa wody; gospodarowanie ściekami i odpadami; rekultywacja ^Δ | | 2087 | 775 | 326 | 325 | 476 |
| Budownictwo | | 5940 | 3763 | 1242 | 1403 | 2274 |
| Handel; naprawa pojazdów samochodowych ^Δ | | 10916 | 4349 | 2215 | 1601 | 1582 |
| Transport i gospodarka magazynowa | | 3565 | 1667 | 177 | 322 | 1152 |
| Informacja i komunikacja | | 503 | 54 | 18 | 22 | 29 |
| Działalność profesjonalna, naukowa i techniczna | | 12 | 7 | 6 | 7 | 6 |
| Administrowanie i działalność wspierająca ^Δ | | 149 | 110 | 2 | 56 | 72 |
| Edukacja ^a | | 211 | 15 | – | 15 | – |
| Opieka zdrowotna i pomoc społeczna | | 3516 | 946 | 389 | 450 | 508 |
| Pozostała działalność usługowa | | 984 | 674 | – | 200 | 674 |

a Szkolnictwo wyższe.

TABL. 9 (41). ZATRUDNIENI NA STANOWISKACH PRACY, DLA KTÓRYCH DOKONANO OCENY RYZYKA ZAWODOWEGO WEDŁUG SEKTORÓW WŁASNOŚCI I SEKCJI PKD

| WYSZCZEGÓLNIENIE | | Zatrudnieni na stanowiskach pracy, dla których | | | | |
|---|-------------|--|---|---|---------------|-----------------------|
| | | przeprowadzono ocenę ryzyka zawodowego | wyeliminowano lub ograniczono ryzyko zawodowe | zastosowano środki do wyeliminowania lub ograniczenia ryzyka zawodowego | | |
| | | | | techniczne | organizacyjne | ochrony indywidualnej |
| OGÓŁEM | 2010 | 83855 | 34498 | 11293 | 13869 | 18642 |
| | 2011 | 82818 | 33383 | 11972 | 13505 | 18974 |
| sektor publiczny | 2010 | 15880 | 6370 | 2015 | 3152 | 2817 |
| | 2011 | 13562 | 3862 | 1530 | 1707 | 2087 |
| sektor prywatny | 2010 | 67975 | 28128 | 9278 | 10717 | 15825 |
| | 2011 | 69256 | 29521 | 10442 | 11798 | 16887 |
| Rolnictwo, leśnictwo, łowiectwo i rybactwo | | 1339 | 884 | 412 | 506 | 598 |
| Przemysł | | 48155 | 18371 | 6378 | 7640 | 10892 |
| górnictwo i wydobywanie | | 289 | 284 | 95 | 189 | 95 |
| przetwórstwo przemysłowe | | 43365 | 16387 | 5526 | 6702 | 9771 |
| wytwarzanie i zaopatrywanie w energię elektryczną, gaz, parę wodną i gorącą wodę ^a | | 1552 | 559 | 256 | 216 | 291 |
| dostawa wody; gospodarowanie ściekami i odpadami; rekultywacja ^a | | 2949 | 1141 | 501 | 533 | 735 |
| Budownictwo | | 6943 | 4303 | 1446 | 1698 | 2695 |
| Handel; naprawa pojazdów samochodowych ^a | | 13859 | 5585 | 2818 | 2094 | 1885 |
| Transport i gospodarka magazynowa | | 3758 | 1730 | 192 | 364 | 1203 |
| Informacja i komunikacja | | 639 | 62 | 18 | 25 | 34 |
| Działalność profesjonalna, naukowa i techniczna | | 35 | 25 | 22 | 25 | 22 |
| Administrowanie i działalność wspierająca ^a | | 219 | 180 | 2 | 124 | 80 |
| Edukacja ^a | | 411 | 15 | – | 15 | – |
| Opieka zdrowotna i pomoc społeczna | | 6476 | 1554 | 684 | 814 | 891 |
| Pozostała działalność usługowa | | 984 | 674 | – | 200 | 674 |

a Szkolnictwo wyższe.

TABL. 10 (42). **ZBIOROWOŚĆ OBJĘTA BADANIEM ZAGROŻENIA CZYNNIKAMI SZKODLIWYMI DLA ZDROWIA ORAZ ZATRUDNIENI W WARUNKACH ZAGROŻENIA WEDŁUG SEKTORÓW WŁASNOŚCI I SEKCJI PKD**
Stan w dniu 31 XII

| WYSZCZEGÓLNIENIE | Liczba osób zatrudniona w zakładach | | | Zatrudnieni ^a w warunkach zagrożenia | |
|--|-------------------------------------|--------------------------------------|---------------|--|------------------|
| | objętych badaniem | w których w ciągu roku zagrożenia | | ogółem | w tym kobiety |
| | | nie wystąpiły | wystąpiły | | |
| OGÓŁEM 2010 | 253669 | 140477 | 113192 | 22083 | 4624 |
| 2011 | 253192 | 146796 | 106396 | 21719 | 5054 |
| sektor publiczny 2010 | 52810 | 25232 | 27578 | 3184 | 813 |
| 2011 | 49488 | 25062 | 24426 | 3672 | 1182 |
| sektor prywatny 2010 | 200859 | 115245 | 85614 | 18899 | 3811 |
| 2011 | 203704 | 121734 | 81970 | 18047 | 3872 |
| Rolnictwo, leśnictwo, łowiectwo i rybactwo | 4739 | 3597 | 1142 | 237 | 14 |
| Przemysł 2010 | 131748 | 56595 | 75153 | 16950 | 3432 |
| 2011 | 131748 | 56595 | 75153 | 16950 | 3432 |
| górnictwo i wydobywanie 2010 | 559 | 285 | 274 | 75 | 10 |
| 2011 | 559 | 285 | 274 | 75 | 10 |
| przetwórstwo przemysłowe 2010 | 119269 | 49615 | 69654 | 15684 | 3355 |
| 2011 | 119269 | 49615 | 69654 | 15684 | 3355 |
| wytwarzanie i zaopatrywanie w energię elektryczną, gaz, parę wodną i gorącą wodę ^a 2010 | 5139 | 2623 | 2516 | 594 | 39 |
| 2011 | 5139 | 2623 | 2516 | 594 | 39 |
| dostawa wody; gospodarowanie ściekami i odpadami; rekultywacja ^a 2010 | 6781 | 4072 | 2709 | 597 | 28 |
| 2011 | 6781 | 4072 | 2709 | 597 | 28 |
| Budownictwo 2010 | 22422 | 17261 | 5161 | 1082 | 54 |
| 2011 | 22422 | 17261 | 5161 | 1082 | 54 |
| Handel; naprawa pojazdów samocho- dowych ^a 2010 | 45984 | 39662 | 6322 | 972 | 337 |
| 2011 | 45984 | 39662 | 6322 | 972 | 337 |
| Transport i gospodarka magazynowa 2010 | 12524 | 7500 | 5024 | 557 | 47 |
| 2011 | 12524 | 7500 | 5024 | 557 | 47 |
| Informacja i komunikacja 2010 | 1994 | 1746 | 248 | 35 | 3 |
| 2011 | 1994 | 1746 | 248 | 35 | 3 |
| Działalność profesjonalna, naukowa i techniczna 2010 | 259 | 259 | – | – | – |
| 2011 | 259 | 259 | – | – | – |
| Administrowanie i działalność wspierająca ^a 2010 | 518 | 328 | 190 | 22 | 1 |
| 2011 | 518 | 328 | 190 | 22 | 1 |
| Edukacja ^b 2010 | 8324 | 2742 | 5582 | 989 | 500 |
| 2011 | 8324 | 2742 | 5582 | 989 | 500 |
| Opieka zdrowotna i pomoc społeczna 2010 | 23673 | 16099 | 7574 | 875 | 666 |
| 2011 | 23673 | 16099 | 7574 | 875 | 666 |
| Pozostała działalność usługowa 2010 | 1007 | 1007 | – | – | – |
| 2011 | 1007 | 1007 | – | – | – |

a Liczeni tylko jeden raz w grupie czynnika przeważającego. b Szkolnictwo wyższe.

TABL. 11 (43). **ZATRUDNIENI^a W WARUNKACH ZAGROŻENIA WEDŁUG CZYNNIKÓW ZAGROŻEŃ, PŁCI ORAZ SEKTORÓW WŁASNOŚCI I SEKCJI PKD**
Stan w dniu 31 XII

| WYSZCZEGÓLNIENIE | Ogółem | W tym zagro- żeni przez jedną grupę czynni- ków | Zagrożenia związane | | | | | |
|---|--------|---|--------------------------|--|--------------------------|--|-------------------------------|--|
| | | | ze środowiskiem pracy | | z uciążliwością pracy | | z czynnikami mechanicznymi | |
| | | | razem | w tym przez jedną grupę czynni- ków | razem | w tym przez jedną grupę czynni- ków | razem | w tym przez jedną grupę czynni- ków |
| | | | | | | | | |
| w osobach | | | | | | | | |
| OGÓŁEM | | | | | | | | |
| OGÓŁEM 2010 | 22083 | 18479 | 14306 | 12164 | 4584 | 4087 | 3193 | 2228 |
| 2011 | 21719 | 18397 | 14080 | 11843 | 4736 | 4483 | 2903 | 2071 |
| sektor publiczny 2010 | 3184 | 2618 | 1158 | 838 | 1527 | 1488 | 499 | 292 |
| 2011 | 3672 | 3008 | 1205 | 704 | 2035 | 2017 | 432 | 287 |
| sektor prywatny 2010 | 18899 | 15861 | 13148 | 11326 | 3057 | 2599 | 2694 | 1936 |
| 2011 | 18047 | 15389 | 12875 | 11139 | 2701 | 2466 | 2471 | 1784 |
| Rolnictwo, leśnictwo, łowiectwo i rybactwo | 237 | 209 | 72 | 61 | 68 | 62 | 97 | 86 |
| Przemysł | 16950 | 14554 | 11860 | 10392 | 2814 | 2605 | 2276 | 1557 |
| górnictwo i wydobywanie | 75 | 51 | 41 | 17 | 34 | 34 | – | – |
| przetwórstwo przemysłowe | 15684 | 13628 | 11455 | 10098 | 2232 | 2024 | 1997 | 1506 |
| wytwarzanie i zaopatrywanie w energię elektryczną, gaz, parę wodną i gorącą wodę ^Δ | 594 | 462 | 58 | 53 | 405 | 405 | 131 | 4 |
| dostawa wody; gospodarowa- nie ściekami i odpadami; rekultywacja ^Δ | 597 | 413 | 306 | 224 | 143 | 142 | 148 | 47 |
| Budownictwo | 1082 | 828 | 585 | 412 | 284 | 264 | 213 | 152 |
| Handel; naprawa pojazdów samochodowych ^Δ | 972 | 839 | 513 | 429 | 235 | 221 | 224 | 189 |
| Transport i gospodarka magazy- nowa | 557 | 547 | 252 | 246 | 233 | 233 | 72 | 68 |
| Informacja i komunikacja | 35 | 35 | 22 | 22 | 13 | 13 | – | – |
| Administrowanie i działalność wspierająca ^Δ | 22 | 22 | 12 | 12 | 7 | 7 | 3 | 3 |
| Edukacja ^b | 989 | 989 | 5 | 5 | 976 | 976 | 8 | 8 |
| Opieka zdrowotna i pomoc społeczna | 875 | 374 | 759 | 264 | 106 | 102 | 10 | 8 |

a Liczeni tylko jeden raz w grupie czynnika przeważającego. b Szkolnictwo wyższe.

TABL. 11 (43). **ZATRUDNIENI^a W WARUNKACH ZAGROŻENIA WEDŁUG CZYNNIKÓW ZAGROŻEŃ, PŁCI ORAZ SEKTORÓW WŁASNOŚCI I SEKCJI PKD (dok.)**
Stan w dniu 31 XII

| WYSZCZEGÓLNIENIE | Ogółem | W tym zagro- żeni przez jedną grupę czynni- ków | Zagrożenia związane | | | | | |
|---|-------------|---|--------------------------|--|--------------------------|--|-------------------------------|--|
| | | | ze środowiskiem pracy | | z uciążliwością pracy | | z czynnikami mechanicznymi | |
| | | | razem | w tym przez jedną grupę czynni- ków | razem | w tym przez jedną grupę czynni- ków | razem | w tym przez jedną grupę czynni- ków |
| | | | | | | | | |
| w osobach | | | | | | | | |
| w tym KOBIEТЫ | | | | | | | | |
| RAZEM 2010 | 4624 | 4400 | 3025 | 2856 | 1339 | 1298 | 260 | 246 |
| 2011 | 5054 | 4541 | 3185 | 2708 | 1519 | 1493 | 350 | 340 |
| sektor publiczny 2010 | 813 | 750 | 389 | 327 | 395 | 394 | 29 | 29 |
| 2011 | 1182 | 850 | 502 | 170 | 659 | 659 | 21 | 21 |
| sektor prywatny 2010 | 3811 | 3650 | 2636 | 2529 | 944 | 904 | 231 | 217 |
| 2011 | 3872 | 3691 | 2683 | 2538 | 860 | 834 | 329 | 319 |
| Rolnictwo, leśnictwo, łowiectwo i rybactwo | 14 | 14 | – | – | 14 | 14 | – | – |
| Przemysł | 3432 | 3319 | 2358 | 2280 | 779 | 754 | 295 | 285 |
| górnictwo i wydobywanie | 10 | 7 | 5 | 2 | 5 | 5 | – | – |
| przetwórstwo przemysłowe | 3355 | 3245 | 2327 | 2252 | 733 | 708 | 295 | 285 |
| wytwarzanie i zaopatrywanie w energię elektryczną, gaz, parę wodną i gorącą wodę ^Δ | 39 | 39 | 1 | 1 | 38 | 38 | – | – |
| dostawa wody; gospodarowa- nie ściekami i odpadami; re- kultywacja ^Δ | 28 | 28 | 25 | 25 | 3 | 3 | – | – |
| Budownictwo | 54 | 43 | 28 | 18 | 24 | 23 | 2 | 2 |
| Handel; naprawa pojazdów samochodowych ^Δ | 337 | 334 | 199 | 196 | 89 | 89 | 49 | 49 |
| Transport i gospodarka magazy- nowa | 47 | 47 | 4 | 4 | 43 | 43 | – | – |
| Informacja i komunikacja | 3 | 3 | – | – | 3 | 3 | – | – |
| Administrowanie i działalność wspierająca ^Δ | 1 | 1 | – | – | 1 | 1 | – | – |
| Edukacja ^b | 500 | 500 | – | – | 500 | 500 | – | – |
| Opieka zdrowotna i pomoc społeczna | 666 | 280 | 596 | 210 | 66 | 66 | 4 | 4 |

a Liczeni tylko jeden raz w grupie czynnika przeważającego. b Szkolnictwo wyższe.

TABL. 12 (44). **ZATRUDNIENI^a W WARUNKACH ZAGROŻENIA NA 1000 ZATRUDNIONYCH WEDŁUG CZYNNIKÓW ZAGROŻEŃ ORAZ SEKTORÓW WŁASNOŚCI I SEKCJI PKD**
Stan w dniu 31 XII

| WYSZCZEGÓLNIENIE | Ogółem | W tym zagro- zeni przez jedną grupę czynni- ków | Zagrożenia związane | | | | | |
|---|-------------|---|--------------------------|--|--------------------------|--|-------------------------------|--|
| | | | ze środowiskiem pracy | | z uciążliwością pracy | | z czynnikami mechanicznymi | |
| | | | razem | w tym przez jedną grupę czynni- ków | razem | w tym przez jedną grupę czynni- ków | razem | w tym przez jedną grupę czynni- ków |
| | | | | | | | | |
| na 1000 zatrudnionych | | | | | | | | |
| OGÓŁEM 2010 | 87,1 | 72,8 | 56,4 | 48,0 | 18,1 | 16,1 | 12,6 | 8,8 |
| 2011 | 85,8 | 72,7 | 55,6 | 46,8 | 18,7 | 17,7 | 11,5 | 8,2 |
| sektor publiczny 2010 | 60,3 | 49,6 | 21,9 | 15,9 | 28,9 | 28,2 | 9,4 | 5,5 |
| 2011 | 74,2 | 60,8 | 24,3 | 14,2 | 41,1 | 40,8 | 8,7 | 5,8 |
| sektor prywatny 2010 | 94,1 | 79,0 | 65,5 | 56,4 | 15,2 | 12,9 | 13,4 | 9,6 |
| 2011 | 88,6 | 75,5 | 63,2 | 54,7 | 13,3 | 12,1 | 12,1 | 8,8 |
| Rolnictwo, leśnictwo, łowiectwo i rybactwo | 50,0 | 44,1 | 15,2 | 12,9 | 14,3 | 13,1 | 20,5 | 18,1 |
| sektor publiczny | 60,2 | 54,4 | 21,1 | 19,0 | 18,0 | 16,9 | 21,1 | 18,5 |
| sektor prywatny | 43,2 | 37,2 | 11,2 | 8,8 | 11,9 | 10,5 | 20,0 | 17,9 |
| Przemysł | 128,7 | 110,5 | 90,0 | 78,9 | 21,4 | 19,8 | 17,3 | 11,8 |
| sektor publiczny | 107,2 | 88,4 | 32,8 | 24,7 | 53,0 | 52,2 | 21,3 | 11,5 |
| sektor prywatny | 131,2 | 113,0 | 96,7 | 85,2 | 17,7 | 16,0 | 16,8 | 11,9 |
| górnictwo i wydobywanie | 134,2 | 91,2 | 73,3 | 30,4 | 60,8 | 60,8 | x | x |
| sektor prywatny | 134,2 | 91,2 | 73,3 | 30,4 | 60,8 | 60,8 | x | x |
| przetwórstwo przemysłowe ... | 131,5 | 114,3 | 96,0 | 84,7 | 18,7 | 17,0 | 16,7 | 12,6 |
| sektor publiczny | 131,6 | 121,0 | 56,2 | 48,7 | 49,2 | 46,6 | 26,2 | 25,8 |
| sektor prywatny | 131,5 | 114,0 | 97,5 | 86,0 | 17,6 | 15,9 | 16,4 | 12,1 |
| wytwarzanie i zaopatrywanie w energię elektryczną, gaz, parę wodną i gorącą wodę ^A | 115,6 | 89,9 | 11,3 | 10,3 | 78,8 | 78,8 | 25,5 | 0,8 |
| sektor publiczny..... | 128,3 | 98,6 | 7,5 | 6,3 | 91,8 | 91,8 | 29,0 | 0,5 |
| sektor prywatny | 38,5 | 37,1 | 34,3 | 34,3 | x | x | 4,1 | 2,7 |
| dostawa wody; gospodarowa- nie ściekami i odpadami; rekultywacja ^A | 88,0 | 60,9 | 45,1 | 33,0 | 21,1 | 20,9 | 21,8 | 6,9 |
| sektor publiczny | 68,1 | 51,9 | 35,1 | 20,5 | 22,5 | 22,3 | 10,5 | 9,1 |
| sektor prywatny | 146,9 | 87,4 | 74,6 | 69,9 | 16,9 | 16,9 | 55,4 | 0,6 |

a W zakładach objętych badaniem w danej zbiorowości; liczeni tylko jeden raz w grupie czynnika przeważającego.

TABL. 12 (44). **ZATRUDNIENI^a W WARUNKACH ZAGROŻENIA NA 1000 ZATRUDNIONYCH WEDŁUG CZYNNIKÓW ZAGROŻEŃ ORAZ SEKTORÓW WŁASNOŚCI I SEKCJI PKD (dok.)**

Stan w dniu 31 XII

| WYSZCZEGÓLNIENIE | Ogółem | W tym zagro- żeni przez jedną grupę czynni- ków | Zagrożenia związane | | | | | |
|---|--------|--|--------------------------|--|--------------------------|--|-------------------------------|--|
| | | | ze środowiskiem pracy | | z uciążliwością pracy | | z czynnikami mechanicznymi | |
| | | | razem | w tym przez jedną grupę czynni- ków | razem | w tym przez jedną grupę czynni- ków | razem | w tym przez jedną grupę czynni- ków |
| | | | na 1000 zatrudnionych | | | | | |
| Budownictwo | 48,3 | 36,9 | 26,1 | 18,4 | 12,7 | 11,8 | 9,5 | 6,8 |
| sektor publiczny | 42,6 | 42,6 | x | x | x | x | 42,6 | 42,6 |
| sektor prywatny | 48,3 | 36,9 | 26,4 | 18,6 | 12,8 | 11,9 | 9,1 | 6,4 |
| Handel; naprawa pojazdów samochodowych ^Δ | 21,1 | 18,2 | 11,2 | 9,3 | 5,1 | 4,8 | 4,9 | 4,1 |
| sektor prywatny | 21,2 | 18,3 | 11,2 | 9,4 | 5,1 | 4,8 | 4,9 | 4,1 |
| Transport i gospodarka magazy- nowa | 44,5 | 43,7 | 20,1 | 19,6 | 18,6 | 18,6 | 5,7 | 5,4 |
| sektor publiczny | 59,1 | 58,6 | 19,5 | 19,5 | 27,9 | 27,9 | 11,7 | 11,2 |
| sektor prywatny | 30,6 | 29,5 | 20,7 | 19,8 | 9,8 | 9,8 | 0,2 | x |
| Informacja i komunikacja | 17,6 | 17,6 | 11,0 | 11,0 | 6,5 | 6,5 | x | x |
| sektor publiczny | 27,5 | 27,5 | x | x | 27,5 | 27,5 | x | x |
| sektor prywatny | 14,5 | 14,5 | 14,5 | 14,5 | x | x | x | x |
| Administrowanie i działalność wspierająca ^Δ | 42,5 | 42,5 | 23,2 | 23,2 | 13,5 | 13,5 | 5,8 | 5,8 |
| sektor publiczny | 119,2 | 119,2 | 72,8 | 72,8 | 46,4 | 46,4 | x | x |
| sektor prywatny | 10,9 | 10,9 | 2,7 | 2,7 | x | x | 8,2 | 8,2 |
| Edukacja ^b | 118,8 | 118,8 | 0,6 | 0,6 | 117,3 | 117,3 | 1,0 | 1,0 |
| sektor publiczny | 135,8 | 135,8 | 0,7 | 0,7 | 134,0 | 134,0 | 1,1 | 1,1 |
| Opieka zdrowotna i pomoc społeczna | 37,0 | 15,8 | 32,1 | 11,2 | 4,5 | 4,3 | 0,4 | 0,3 |
| sektor publiczny | 36,1 | 15,7 | 30,1 | 10,0 | 5,5 | 5,3 | 0,5 | 0,4 |
| sektor prywatny | 40,8 | 16,2 | 40,6 | 16,0 | x | x | 0,2 | 0,2 |

^a W zakładach objętych badaniem w danej zbiorowości; liczeni tylko jeden raz w grupie czynnika przeważającego.

^b Szkolnictwo wyższe

TABL. 13 (45). ŚWIADCZENIA Z TYTUŁU PRACY W WARUNKACH SZKODLIWYCH DLA ZDROWIA I UCIAŹLIWYCH WEDŁUG SEKTORÓW WŁASNOŚCI I SEKCJI PKD

Stan w połowie grudnia

| WYSZCZEGÓLNIENIE | Posiłki profilaktyczne oraz regeneracyjne | Napoje | Inne środki odżywcze | Dodatki pieniężne | Skrócony czas pracy | Dodatkowe urlopy | Uprawnienia wynikające z pracy w szczególnych warunkach lub w szczególnym charakterze |
|---|---|--------------|----------------------|-------------------|---------------------|------------------|---|
| | osoby korzystające | | | | | | |
| OGÓŁEM 2010 | 14025 | 48011 | 3258 | 11022 | 1346 | 1814 | 212 |
| 2011 | 14453 | 56482 | 3063 | 10343 | 1070 | 724 | 613 |
| sektor publiczny 2010 | 5074 | 10669 | 707 | 5351 | 660 | 905 | 83 |
| 2011 | 4082 | 11571 | 1152 | 5188 | 580 | 185 | 447 |
| sektor prywatny 2010 | 8951 | 37342 | 2551 | 5671 | 686 | 909 | 129 |
| 2011 | 10371 | 44911 | 1911 | 5155 | 490 | 539 | 166 |
| Rolnictwo, leśnictwo, łowiectwo i rybactwo | 890 | 1110 | 43 | 67 | 7 | 7 | 2 |
| Przemysł | 8845 | 36312 | 2623 | 7084 | 383 | 534 | 237 |
| górnictwo i wydobywanie | 109 | 372 | – | 260 | – | – | – |
| przetwórstwo przemysłowe | 6057 | 32790 | 2190 | 4754 | 357 | 531 | 217 |
| wytwarzanie i zaopatrywanie w energię elektryczną, gaz, parę wodną i gorącą wodę ^a | 1464 | 1475 | 119 | 772 | – | – | 9 |
| dostawa wody; gospodarowanie ściekami i odpadami; rekultywacja ^a | 1215 | 1675 | 314 | 1298 | 26 | 3 | 11 |
| Budownictwo | 2876 | 8148 | 236 | 157 | 2 | 3 | 5 |
| Handel; naprawa pojazdów samochodowych ^a | 856 | 3021 | 127 | 554 | 18 | 38 | 7 |
| Transport i gospodarka magazynowa | 788 | 1098 | 34 | 2355 | 1 | 1 | 259 |
| Informacja i komunikacja | 3 | 375 | – | 7 | 6 | – | – |
| Działalność profesjonalna, naukowa i techniczna | – | 143 | – | 112 | – | – | – |
| Administrowanie i działalność wspierająca ^a | – | 66 | – | 1 | – | – | 1 |
| Edukacja ^a | 43 | 1685 | – | – | 4 | 45 | – |
| Opieka zdrowotna i pomoc społeczna | 152 | 4524 | – | 6 | 649 | 96 | 102 |

a Szkolnictwo wyższe.

TABL. 14 (46). **CHOROBY ZAWODOWE**

| CHOROBY | Liczba przypadków | |
|---|-------------------|------------|
| | 2010 | 2011 |
| OGÓŁEM | 151 | 130 |
| Zatrucia ostre albo przewlekłe lub ich następstwa | – | 3 |
| Pylice płuc | 3 | 3 |
| Astma oskrzelowa | – | 4 |
| Przewlekłe obturacyjne zapalenie oskrzeli z trwałym upośledzeniem sprawności wentylacyjnej płuc | 1 | – |
| Alergiczny nieżyt nosa | – | 3 |
| Przewlekłe choroby narządu głosu spowodowane nadmiernym wysiłkiem głosowym | 28 | 22 |
| Nowotwory złośliwe powstałe w następstwie działania czynników występujących w środowisku pracy, uznanych za rakotwórcze u ludzi | 1 | – |
| Choroby skóry | 5 | 2 |
| Przewlekłe choroby układu ruchu wywołane sposobem wykonywania pracy | 9 | 6 |
| Przewlekłe choroby obwodowego układu nerwowego wywołane sposobem wykonywania pracy | 8 | 9 |
| Obustronny trwały ubytek słuchu typu ślimakowego spowodowany hałasem | 15 | 14 |
| Zespół wibracyjny | 3 | 2 |
| Choroby układu wzrokowego wywołane czynnikami fizycznymi, chemicznymi lub biologicznymi | – | 1 |
| Choroby zakaźne lub pasożytnicze albo ich następstwa | 78 | 61 |

Źródło: dane Instytutu Medycyny Pracy w Łodzi.

TABL. 15 (47). ODSZKODOWANIA^a Z TYTUŁU WYPADKÓW PRZY PRACY I CHORÓB ZAWODOWYCH WEDŁUG SEKTORÓW WŁASNOŚCI I SEKCJI PKD

| WYSZCZEGÓLNIENIE | | Liczba świadczeń | | Średni koszt odszkodowań | |
|---|-------------|--------------------------|------------------------------------|--------------------------|------------------------------------|
| | | razem | w tym z tytułu wypadków przy pracy | razem | w tym z tytułu wypadków przy pracy |
| | | w liczbach bezwzględnych | | w zł na 1 świadczenie | |
| OGÓŁEM | 2010 | 1145 | 1093 | 2728,6 | 2619,6 |
| | 2011 | 1021 | 962 | 3023,4 | 2849,7 |
| sektor publiczny | 2010 | 309 | 287 | 2823,6 | 2625,1 |
| | 2011 | 237 | 220 | 3276,4 | 2895,0 |
| sektor prywatny | 2010 | 836 | 806 | 2693,4 | 2617,6 |
| | 2011 | 784 | 742 | 2946,9 | 2836,3 |
| Rolnictwo, leśnictwo, łowiectwo i rybactwo | | 49 | 43 | 3644,9 | 3114,0 |
| Przemysł | | 532 | 506 | 3149,2 | 3093,1 |
| górnictwo i wydobywanie | | 3 | 3 | 2800,0 | 2800,0 |
| przetwórstwo przemysłowe | | 481 | 456 | 3079,2 | 3012,9 |
| wytwarzanie i zaopatrywanie w energię elektryczną, gaz, parę wodną i gorącą wodę ^a | | 18 | 17 | 4800,0 | 4900,0 |
| dostawa wody; gospodarowanie ściekami i odpadami; rekultywacja ^a | | 30 | 30 | 3316,7 | 3316,7 |
| Budownictwo | | 135 | 119 | 3323,0 | 2951,3 |
| Handel; naprawa pojazdów samochodowych ^a | | 122 | 122 | 2163,1 | 2163,1 |
| Transport i gospodarka magazynowa | | 43 | 40 | 2397,7 | 2290,0 |
| Informacja i komunikacja | | 1 | 1 | 4500,0 | 4500,0 |
| Administrowanie i działalność wspierająca ^a | | 1 | 1 | 1500,0 | 1500,0 |
| Edukacja ^b | | 4 | 4 | 1875,0 | 1875,0 |
| Opieka zdrowotna i pomoc społeczna | | 133 | 125 | 3021,8 | 2562,4 |
| Pozostała działalność usługowa | | 1 | 1 | 1900,0 | 1900,0 |

a Dane dotyczą podmiotów, w których liczba pracujących przekracza 9 osób. b Szkolnictwo wyższe.

TABL. 16 (48). **POSZKODOWANI W WYPADKACH PRZY PRACY^a WEDŁUG RODZAJÓW WYPADKÓW, LICZBY DNI NIEZDOLNOŚCI DO PRACY SPOWODOWANEJ WYPADKAMI ORAZ PODREGIONÓW I POWIATÓW**

| WYSZCZEGÓLNIENIE | 2010 | 2011 | | | | | | |
|------------------------------------|-------------|-------------|---------------|--------------------------|-----------|-------------|----------------------------------|----------------------------------|
| | | ogółem | w tym kobiety | poszkodowani w wypadkach | | | liczba dni niezdolności do pracy | |
| | | | | śmiertelnych | ciężkich | lżejszych | ogółem | na 1 poszkodowanego ^b |
| WOJEWÓDZTWO | 5022 | 5288 | 1579 | 21 | 36 | 5231 | 220525 | 41,9 |
| Podregion bydgosko-toruński | 2552 | 2689 | 856 | 6 | 20 | 2663 | 110410 | 41,2 |
| POWIATY: | | | | | | | | |
| Bydgoski | 288 | 305 | 72 | 1 | – | 304 | 13023 | 42,7 |
| Toruński | 169 | 186 | 53 | 1 | 2 | 183 | 7833 | 42,3 |
| MIASTA NA PRAWACH POWIATU: | | | | | | | | |
| Bydgoszcz | 1451 | 1411 | 490 | 4 | 9 | 1398 | 54600 | 38,8 |
| Toruń | 644 | 787 | 241 | – | 9 | 778 | 34954 | 44,4 |
| Podregion grudziądzki | 1113 | 1183 | 302 | 6 | 9 | 1168 | 52122 | 44,3 |
| POWIATY: | | | | | | | | |
| Brodnicki | 165 | 224 | 39 | 1 | 1 | 222 | 10797 | 48,4 |
| Chelmiński | 98 | 123 | 29 | – | – | 123 | 4608 | 37,5 |
| Golubsko-dobrzyński | 47 | 63 | 12 | – | – | 63 | 2205 | 35,0 |
| Grudziądzki | 60 | 66 | 9 | – | – | 66 | 2864 | 43,4 |
| Sępoleński | 46 | 41 | 13 | – | 3 | 38 | 2107 | 51,4 |
| Świecki | 271 | 240 | 80 | 1 | 3 | 236 | 8894 | 37,2 |
| Tucholski | 96 | 95 | 22 | 1 | – | 94 | 6394 | 68,0 |
| Wąbrzeski | 51 | 52 | 15 | 3 | – | 49 | 2022 | 41,3 |
| MIASTO NA PRAWACH POWIATU: | | | | | | | | |
| Grudziądz | 279 | 279 | 83 | – | 2 | 277 | 12231 | 43,8 |
| Podregion włocławski | 1357 | 1416 | 421 | 9 | 7 | 1400 | 57993 | 41,2 |
| POWIATY: | | | | | | | | |
| Aleksandrowski | 105 | 115 | 41 | 2 | – | 113 | 5693 | 50,4 |
| Inowrocławski | 342 | 412 | 129 | – | 4 | 408 | 16295 | 39,6 |
| Lipnowski | 49 | 63 | 25 | – | – | 63 | 2474 | 39,3 |
| Mogileński | 118 | 78 | 19 | – | – | 78 | 2863 | 36,7 |
| Nakielski | 117 | 131 | 28 | 2 | 1 | 128 | 3738 | 29,0 |
| Radziejowski | 40 | 30 | 7 | – | – | 30 | 1791 | 59,7 |
| Rypiński | 64 | 65 | 24 | 1 | – | 64 | 3328 | 52,0 |
| Włocławski | 87 | 66 | 15 | 2 | – | 64 | 3115 | 48,7 |
| Żniński | 91 | 92 | 32 | 1 | 1 | 90 | 4417 | 48,5 |
| MIASTO NA PRAWACH POWIATU: | | | | | | | | |
| Włocławek | 344 | 364 | 101 | 1 | 1 | 362 | 14279 | 39,3 |

^a Zgłoszone w ciągu roku; bez wypadków w gospodarstwach indywidualnych w rolnictwie. ^b Bez osób poszkodowanych w wypadkach śmiertelnych.

TABL. 17 (49). **ZATRUDNIENI^a W WARUNKACH ZAGROŻENIA WEDŁUG CZYNNIKÓW ZAGROŻEŃ ORAZ PODREGIONÓW I POWIATÓW**

Stan w dniu 31 XII

| WYSZCZEGÓLNIENIE | 2010 | 2011 | | | | | | | |
|--------------------------------------|-------|--------|--|--------------------------|--|--------------------------|--|-------------------------------|--|
| | | ogółem | w tym zagro- żeni przez jedną grupę czynni- ków | zagrożenia związane | | | | | |
| | | | | ze środowiskiem pracy | | z uciążliwością pracy | | z czynnikami mechanicznymi | |
| | | | | razem | w tym przez jedną grupę czynni- ków | razem | w tym przez jedną grupę czynni- ków | razem | w tym przez jedną grupę czynni- ków |
| | | | | | | | | | |
| w osobach | | | | | | | | | |
| WOJEWÓDZTWO | 22083 | 21719 | 18397 | 14080 | 11843 | 4736 | 4483 | 2903 | 2071 |
| Podregion bydgosko-toruński | 9461 | 9386 | 8293 | 5335 | 4701 | 3007 | 2916 | 1044 | 676 |
| POWIATY: | | | | | | | | | |
| Bydgoski | 1122 | 922 | 838 | 628 | 588 | 183 | 183 | 111 | 67 |
| Toruński | 432 | 532 | 481 | 363 | 322 | 90 | 80 | 79 | 79 |
| MIASTA NA PRAWACH POWIATU: | | | | | | | | | |
| Bydgoszcz | 4558 | 4251 | 3541 | 2458 | 2061 | 1235 | 1188 | 558 | 292 |
| Toruń | 3349 | 3681 | 3433 | 1886 | 1730 | 1499 | 1465 | 296 | 238 |
| Podregion grudziądzki | 6377 | 6465 | 5062 | 4497 | 3538 | 824 | 731 | 1144 | 793 |
| POWIATY: | | | | | | | | | |
| Brodnicki | 1721 | 1580 | 1541 | 1199 | 1182 | 46 | 36 | 335 | 323 |
| Chelmiński | 588 | 631 | 424 | 202 | 149 | 274 | 214 | 155 | 61 |
| Golubsko-dobrzyński | 291 | 262 | 246 | 244 | 242 | 2 | 2 | 16 | 2 |
| Grudziądzki | 160 | 158 | 99 | 68 | 37 | 18 | 12 | 72 | 50 |
| Sępoleński | 182 | 152 | 114 | 89 | 76 | 4 | 4 | 59 | 34 |
| Świecki | 2403 | 2699 | 1813 | 2074 | 1315 | 414 | 401 | 211 | 97 |
| Tucholski | 464 | 404 | 290 | 253 | 195 | 24 | 20 | 127 | 75 |
| Wąbrzeski | 132 | 158 | 155 | 129 | 128 | 11 | 11 | 18 | 16 |
| MIASTO NA PRAWACH POWIATU: | | | | | | | | | |
| Grudziądz | 436 | 421 | 380 | 239 | 214 | 31 | 31 | 151 | 135 |
| Podregion włocławski | 6245 | 5868 | 5042 | 4248 | 3604 | 905 | 836 | 715 | 602 |
| POWIATY: | | | | | | | | | |
| Aleksandrowski | 270 | 224 | 147 | 207 | 137 | 9 | 9 | 8 | 1 |
| Inowrocławski | 1982 | 1997 | 1686 | 1308 | 1076 | 533 | 520 | 156 | 90 |
| Lipnowski | 110 | 158 | 147 | 107 | 98 | 22 | 20 | 29 | 29 |
| Mogileński | 382 | 286 | 244 | 186 | 159 | 34 | 19 | 66 | 66 |
| Nakielski | 450 | 417 | 376 | 229 | 188 | 94 | 94 | 94 | 94 |
| Radziejowski | 148 | 156 | 142 | 145 | 131 | 11 | 11 | — | — |
| Rypiński | 302 | 199 | 168 | 130 | 107 | 15 | 13 | 54 | 48 |
| Włocławski | 258 | 218 | 167 | 165 | 138 | 22 | — | 31 | 29 |
| Żniński | 226 | 219 | 122 | 140 | 84 | 48 | 34 | 31 | 4 |
| MIASTO NA PRAWACH POWIATU: | | | | | | | | | |
| Włocławek | 2117 | 1994 | 1843 | 1631 | 1486 | 117 | 116 | 246 | 241 |

^a Liczeni tylko jeden raz w grupie czynnika przeważającego.

TABL. 18 (50). **ZATRUDNIENI W WARUNKACH ZAGROŻENIA^a CZYNNIKAMI SZKODLIWYMI I NIEBEZPIECZNYMI DLA ZDROWIA WEDŁUG PODREGIONÓW I POWIATÓW W 2011 R.**

Stan w dniu 31 XII

| WYSZCZEGÓLNIENIE | Zagrożenia związane | | | | | | | | | |
|----------------------------------|-----------------------|----------------------|-------------------------------|-------|----------|--------------------|-------------------|-----------------------|--|----------------------------|
| | ze środowiskiem pracy | | | | | | | z uciążliwością pracy | | z czynnikami mechanicznymi |
| | ogółem | w tym | | | | | | ogółem | w tym z niedostatecznym oświetleniem stanowisk pracy | |
| | | substancje chemiczne | przemysłowe pyły zwiłkniające | hałas | wibracja | mikroklimat gorący | mikroklimat zimny | | | |
| | | | | | | | | | | |
| osobozagrożenia | | | | | | | | | | |
| WOJEWÓDZTWO | 15389 | 832 | 1099 | 10778 | 460 | 603 | 765 | 5370 | 1619 | 3183 |
| Podregion bydgosko-toruński | 5819 | 91 | 536 | 4278 | 280 | 249 | 115 | 3431 | 1366 | 1113 |
| POWIATY: | | | | | | | | | | |
| Bydgoski | 659 | 10 | 60 | 514 | 12 | 10 | 18 | 185 | 28 | 111 |
| Toruński | 372 | 1 | 16 | 349 | 2 | – | – | 90 | 38 | 79 |
| MIASTA NA PRAWACH POWIATU: | | | | | | | | | | |
| Bydgoszcz | 2750 | 75 | 359 | 1769 | 233 | 234 | 55 | 1608 | 302 | 626 |
| Toruń | 2038 | 5 | 101 | 1646 | 33 | 5 | 42 | 1548 | 998 | 297 |
| Podregion grudziądzki | 5032 | 487 | 193 | 3388 | 115 | 246 | 517 | 933 | 109 | 1234 |
| POWIATY: | | | | | | | | | | |
| Brodnicki | 1209 | 1 | 5 | 1013 | 5 | 2 | 181 | 46 | 35 | 341 |
| Chełmiński | 319 | – | 20 | 274 | – | – | – | 355 | – | 173 |
| Golubsko-dobrzyński | 257 | 1 | – | 256 | – | – | – | 2 | – | 17 |
| Grudziądzki | 80 | – | 10 | 42 | 2 | – | – | 27 | – | 72 |
| Sępoleński | 92 | 6 | – | 77 | 1 | – | 6 | 13 | – | 59 |
| Świecki | 2302 | 444 | 49 | 1229 | 36 | 238 | 282 | 418 | 74 | 251 |
| Tucholski | 301 | 3 | 14 | 234 | 18 | 5 | 27 | 25 | – | 143 |
| Wąbrzeski | 130 | 1 | 14 | 96 | 3 | – | 15 | 11 | – | 19 |
| MIASTO NA PRAWACH POWIATU: | | | | | | | | | | |
| Grudziądz | 342 | 31 | 81 | 167 | 50 | 1 | 6 | 36 | – | 159 |
| Podregion włocławski | 4538 | 254 | 370 | 3112 | 65 | 108 | 133 | 1006 | 144 | 836 |
| POWIATY: | | | | | | | | | | |
| Aleksandrowski | 235 | – | 8 | 66 | – | – | – | 9 | – | 12 |
| Inowrocławski | 1394 | 47 | 188 | 1080 | 12 | 41 | 9 | 572 | 83 | 174 |
| Lipnowski | 107 | 32 | – | 53 | 2 | – | 18 | 22 | – | 29 |
| Mogileński | 209 | – | 36 | 120 | 4 | 2 | 5 | 43 | 14 | 66 |
| Nakielski | 269 | 67 | 5 | 155 | 14 | – | – | 94 | – | 94 |
| Radziejowski | 145 | – | 13 | 94 | – | 5 | 33 | 11 | 6 | – |
| Rypiński | 162 | 68 | 17 | 64 | 1 | 2 | 3 | 37 | 3 | 58 |
| Włocławski | 183 | 1 | 17 | 88 | 15 | 11 | 22 | 31 | 5 | 45 |
| Żniński | 195 | 6 | 49 | 115 | 6 | 5 | 4 | 63 | 6 | 42 |
| MIASTO NA PRAWACH POWIATU: | | | | | | | | | | |
| Włocławek | 1639 | 33 | 37 | 1277 | 11 | 42 | 39 | 124 | 27 | 316 |

a Liczeni tyle razy, na ile czynników są narażeni.

VI WOLNE MIEJSCA PRACY

TABL. 1 (51). **WOLNE MIEJSCA PRACY WEDŁUG WIELKICH GRUP ZAWODÓW I SEKCJI PKD W 2011 R.**

Stan w dniu 31 XII

| SEKCJE PKD | Ogółem | W tym grupy zawodów | | | | | | | |
|---|-------------|---|-------------|---------------------------------|--------------------|-------------------------------|--------------------------------------|---|----------------------------------|
| | | przedstawiciele władz publicznych, wyżsi urzędnicy i kierownicy | specjaliści | technicy i inny średni personel | pracownicy biurowi | pracownicy usług i sprzedawcy | robotnicy przemysłowi i rzemieślnicy | operatorzy i monterzy maszyn i urządzeń | pracownicy przy pracach prostych |
| OGÓŁEM | 1571 | 69 | 474 | 123 | 143 | 71 | 445 | 169 | 73 |
| Rolnictwo, leśnictwo, łowiectwo i rybactwo | 4 | — | — | — | — | — | — | — | — |
| Przemysł | 638 | 19 | 93 | 23 | 29 | — | 396 | 69 | 9 |
| górnictwo i wydobywanie | — | — | — | — | — | — | — | — | — |
| przetwórstwo przemysłowe | 619 | 18 | 93 | 23 | 29 | — | 395 | 60 | 1 |
| wytwarzanie i zaopatrywanie w energię elektryczną, gaz, parę wodną i gorącą wodę ^Δ | 5 | — | — | — | — | — | — | 5 | — |
| dostawa wody; gospodarowanie ściekami i odpadami; rekultywacja ^Δ | 14 | 1 | — | — | — | — | 1 | 4 | 8 |
| Budownictwo | 26 | 3 | — | — | — | — | 19 | 4 | — |
| Handel; naprawa pojazdów samochodowych ^Δ | 277 | 12 | 165 | 2 | 23 | 29 | 28 | 16 | 2 |
| Transport i gospodarka magazynowa | 59 | — | — | — | — | — | 1 | 54 | 4 |
| Zakwaterowanie i gastronomia ^Δ | 22 | — | — | — | 2 | — | — | — | 20 |
| Informacja i komunikacja | 54 | — | 20 | 14 | — | 20 | — | — | — |
| Działalność finansowa i ubezpieczeniowa | 43 | — | 17 | 13 | 12 | — | — | — | 1 |
| Obsługa rynku nieruchomości ^Δ | 43 | — | 2 | 18 | 9 | 9 | 1 | — | 4 |
| Działalność profesjonalna, naukowa i techniczna | 75 | 1 | 18 | 27 | 29 | — | — | — | — |
| Administrowanie i działalność wspierająca ^Δ | 19 | — | — | — | — | 9 | — | 10 | — |
| Administracja publiczna i obrona narodowa; obowiązkowe zabezpieczenia społeczne | 205 | 20 | 101 | 20 | 36 | 2 | — | 16 | 10 |
| Edukacja | 55 | — | 32 | 2 | 3 | 2 | — | — | 16 |
| Opieka zdrowotna i pomoc społeczna | 46 | 14 | 25 | — | — | — | — | — | 7 |
| Działalność związana z kulturą, rozrywką i rekreacją | 5 | — | 1 | 4 | — | — | — | — | — |

TABL. 2 (52). **WOLNE MIEJSCA PRACY WEDŁUG SEKTORÓW WŁASNOŚCI, WIELKOŚCI JEDNOSTEK I WYBRANYCH GRUP ZAWODÓW^a W 2011 R.**

Stan w dniu 31 XII

| SYMBOL I NAZWA ZAWODU/SPECJALNOŚCI | Ogółem | Sektor | | Wielkość jednostek | | |
|---|-------------|------------|-------------|--------------------|------------|------------|
| | | publiczny | prywatny | małe | średnie | duże |
| OGÓŁEM | 1571 | 351 | 1220 | 206 | 650 | 715 |
| w tym: | | | | | | |
| 2 Specjaliści | 474 | 185 | 289 | 10 | 299 | 165 |
| w tym: | | | | | | |
| 21 Specjaliści nauk fizycznych, matematycznych i technicznych | 141 | 44 | 97 | 9 | 82 | 50 |
| 22 Specjaliści do spraw zdrowia | 27 | 26 | 1 | 1 | 5 | 21 |
| 24 Specjaliści do spraw ekono- micznych i zarządzenia | 243 | 54 | 189 | – | 191 | 52 |
| 3 Technicy i inny średni personel | 123 | 26 | 97 | 55 | 33 | 35 |
| w tym: | | | | | | |
| 33 Średni personel do spraw biznesu i administracji | 47 | 18 | 29 | 16 | 12 | 19 |
| 35 Technicy informatycy | 56 | – | 56 | 35 | 18 | 3 |
| 4 Pracownicy biurowi | 143 | 41 | 102 | 28 | 52 | 63 |
| w tym: | | | | | | |
| 42 Pracownicy obsługi klienta | 43 | 3 | 40 | – | 27 | 16 |
| 44 Pozostali pracownicy obsługi biura | 58 | 7 | 51 | 28 | 18 | 12 |
| 5 Pracownicy usług i sprze- dawcy | 71 | 4 | 67 | 38 | 19 | 14 |
| 52 W tym sprzedawcy i pokrewni | 67 | – | 67 | 38 | 18 | 11 |
| 7 Robotnicy przemysłowi i rzemieślnicy | 445 | 2 | 443 | – | 203 | 242 |
| 75 W tym robotnicy w przetwórstwie spożywczym, obróbce drewna, produkcji wyrobów tekstylnych i pokrewni | 285 | – | 285 | – | 166 | 119 |
| 8 Operatorzy i monterzy maszyn i urządzeń | 169 | 21 | 148 | 56 | 11 | 102 |
| 83 W tym kierowcy i operatorzy pojazdów | 105 | 17 | 88 | 56 | 11 | 38 |
| 9 Pracownicy przy pracach prostych | 73 | 35 | 38 | 2 | 27 | 44 |
| 91 W tym pomoce domowe i sprzątaczkę | 23 | 13 | 10 | – | 15 | 8 |

^a Liczby poprzedzające nazwę grupy zawodów oznaczają symbol grupy według Klasyfikacji Zawodów i Specjalności, patrz „Uwagi metodyczne”.

TABL. 3 (53). **WOLNE MIEJSCA PRACY WEDŁUG KWARTAŁÓW ORAZ SEKTORÓW WŁASNOŚCI, WIELKOŚCI JEDNOSTEK I SEKCJI PKD W 2011 R.**

Stan w końcu kwartału

| WYSZCZEGÓLNIENIE | Kwartaly | | | | Wskaźnik wolnych miejsc pracy (w końcu IV kwartału) |
|---|-------------|-------------|-------------|-------------|---|
| | I | II | III | IV | |
| OGÓŁEM | 3313 | 2165 | 1831 | 1571 | 0,32 |
| Według sektorów własności: | | | | | |
| sektor publiczny | 415 | 443 | 445 | 351 | 0,23 |
| sektor prywatny | 2898 | 1722 | 1386 | 1220 | 0,37 |
| Według wielkości jednostek: | | | | | |
| małe | 1453 | 598 | 427 | 206 | 0,24 |
| średnie | 855 | 638 | 483 | 650 | 0,47 |
| duże | 1005 | 929 | 921 | 715 | 0,27 |
| Według sekcji PKD: | | | | | |
| Rolnictwo, leśnictwo, łowiectwo i rybactwo | 43 | 17 | 3 | 4 | 0,06 |
| Przemysł | 884 | 686 | 729 | 638 | 0,44 |
| górnictwo i wydobywanie | 1 | – | – | – | x |
| przetwórstwo przemysłowe | 847 | 674 | 715 | 619 | 0,47 |
| wytwarzanie i zaopatrywanie w energię elektryczną, gaz, parę wodną i gorącą wodę ^Δ | 5 | 9 | 7 | 5 | 0,10 |
| dostawa wody; gospodarowanie ściekami i odpadami; rekultywacja ^Δ | 31 | 3 | 7 | 14 | 0,20 |
| Budownictwo | 878 | 182 | 156 | 26 | 0,07 |
| Handel; naprawa pojazdów samochodowych ^Δ | 570 | 463 | 123 | 277 | 0,31 |
| Transport i gospodarka magazynowa | 189 | 83 | 139 | 59 | 0,29 |
| Zakwaterowanie i gastronomia ^Δ | 117 | 120 | 35 | 22 | 0,26 |
| Informacja i komunikacja | 28 | 28 | 47 | 54 | 1,60 |
| Działalność finansowa i ubezpieczeniowa | 36 | 11 | 24 | 43 | 0,45 |
| Obsługa rynku nieruchomości ^Δ | 16 | 26 | 30 | 43 | 0,66 |
| Działalność profesjonalna, naukowa i techniczna | 85 | 121 | 71 | 75 | 0,61 |
| Administrowanie i działalność wspierająca ^Δ | 33 | 16 | 9 | 19 | 0,15 |
| Administracja publiczna i obrona narodowa; obowiązkowe zabezpieczenia społeczne | 264 | 233 | 241 | 205 | 0,82 |
| Edukacja | 75 | 68 | 72 | 55 | 0,09 |
| Opieka zdrowotna i pomoc społeczna | 22 | 38 | 70 | 46 | 0,13 |
| Działalność związana z kulturą, rozrywką i rekreacją | 8 | 21 | 23 | 5 | 0,09 |
| Pozostała działalność usługowa | 65 | 52 | 59 | – | x |

TABL. 4 (54). **WOLNE NOWO UTWORZONE MIEJSCA PRACY WEDŁUG KWARTAŁÓW ORAZ SEKTORÓW WŁASNOŚCI, WIELKOŚCI JEDNOSTEK I SEKCJI PKD W 2011 R.**

Stan w końcu kwartału

| WYSZCZEGÓLNIENIE | Kwartały | | | |
|---|------------|------------|------------|------------|
| | I | II | III | IV |
| OGÓŁEM | 554 | 260 | 378 | 185 |
| Według sektorów własności: | | | | |
| sektor publiczny | 72 | 71 | 90 | 45 |
| sektor prywatny | 482 | 189 | 288 | 140 |
| Według wielkości jednostek: | | | | |
| małe | 254 | 115 | 89 | 31 |
| średnie | 119 | 37 | 100 | 86 |
| duże | 181 | 108 | 189 | 68 |
| Według sekcji PKD: | | | | |
| Rolnictwo, leśnictwo, łowiectwo i rybactwo | 9 | 5 | – | 3 |
| Przemysł | 295 | 120 | 153 | 48 |
| górnictwo i wydobywanie | – | – | – | – |
| przetwórstwo przemysłowe | 290 | 118 | 153 | 48 |
| wytwarzanie i zaopatrywanie w energię elektryczną, gaz, parę wodną i gorącą wodę ^Δ | 1 | 2 | – | – |
| dostawa wody; gospodarowanie ściekami i odpadami; rekultywacja ^Δ | 4 | – | – | – |
| Budownictwo | 85 | 25 | 56 | – |
| Handel; naprawa pojazdów samochodowych ^Δ | 19 | 7 | 21 | 51 |
| Transport i gospodarka magazynowa | 37 | 21 | 15 | 24 |
| Zakwaterowanie i gastronomia ^Δ | 22 | – | 4 | 5 |
| Informacja i komunikacja | 8 | – | 6 | 2 |
| Działalność finansowa i ubezpieczeniowa | 1 | – | 6 | – |
| Obsługa rynku nieruchomości ^Δ | 7 | 8 | 3 | 2 |
| Działalność profesjonalna, naukowa i techniczna | 7 | 11 | 45 | 8 |
| Administracja publiczna i obrona narodowa; obowiązkowe zabezpieczenia społeczne | 49 | 55 | 44 | 19 |
| Edukacja | 13 | 7 | 1 | – |
| Opieka zdrowotna i pomoc społeczna | 2 | – | 14 | 23 |
| Działalność związana z kulturą, rozrywką i rekreacją | – | 1 | – | – |
| Pozostała działalność usługowa | – | – | 10 | – |

TABL. 5 (55). NOWO UTWORZONE MIEJSCA PRACY WEDŁUG SEKTORÓW WŁASNOŚCI, WIELKOŚCI JEDNOSTEK ORAZ SEKCJI PKD W 2011 R.

| SEKCJE PKD | Ogółem | Sektor | | Jednostki według wielkości | | |
|---|--------------|-------------|--------------|----------------------------|-------------|-------------|
| | | publiczny | prywatny | małe | średnie | duże |
| OGÓŁEM | 15983 | 2038 | 13945 | 6444 | 4946 | 4593 |
| Rolnictwo, leśnictwo, łowiectwo i rybactwo | 199 | 8 | 191 | 140 | 47 | 12 |
| Przemysł | 5058 | 142 | 4916 | 2207 | 990 | 1861 |
| górnictwo i wydobywanie | 66 | 8 | 58 | 6 | 36 | 24 |
| przetwórstwo przemysłowe | 4761 | – | 4761 | 2159 | 868 | 1734 |
| wytwarzanie i zaopatrywanie w energię elektryczną, gaz, parę wodną i gorącą wodę ^Δ | 39 | 19 | 20 | 14 | 8 | 17 |
| dostawa wody; gospodarowanie ściekami i odpadami; rekultywacja ^Δ | 192 | 115 | 77 | 28 | 78 | 86 |
| Budownictwo | 2374 | 8 | 2366 | 732 | 982 | 660 |
| Handel; naprawa pojazdów samochodowych ^Δ | 3340 | – | 3340 | 1451 | 1194 | 695 |
| Transport i gospodarka magazynowa | 656 | 2 | 654 | 441 | 47 | 168 |
| Zakwaterowanie i gastronomia ^Δ | 286 | – | 286 | 119 | 32 | 135 |
| Informacja i komunikacja | 221 | 2 | 219 | 176 | 36 | 9 |
| Działalność finansowa i ubezpieczeniowa | 229 | – | 229 | 53 | 70 | 106 |
| Obsługa rynku nieruchomości ^Δ | 162 | 37 | 125 | 92 | 63 | 7 |
| Działalność profesjonalna, naukowa i techniczna ... | 777 | 109 | 668 | 478 | 99 | 200 |
| Administrowanie i działalność wspierająca ^Δ | 647 | 10 | 637 | 307 | 165 | 175 |
| Administracja publiczna i obrona narodowa; obowiązkowe zabezpieczenia społeczne | 983 | 983 | – | 1 | 691 | 291 |
| Edukacja | 508 | 440 | 68 | 98 | 292 | 118 |
| Opieka zdrowotna i pomoc społeczna | 379 | 223 | 156 | 84 | 187 | 108 |
| Działalność związana z kulturą, rozrywką i rekreacją | 107 | 74 | 33 | 45 | 47 | 15 |
| Pozostała działalność usługowa | 57 | – | 57 | 20 | 4 | 33 |

TABL. 6 (56). ZLIKWIDOWANE MIEJSCA PRACY WEDŁUG SEKTORÓW WŁASNOŚCI, WIELKOŚCI JEDNOSTEK ORAZ SEKCJI PKD W 2011 R.

| SEKCJE PKD | Ogółem | Sektor | | Jednostki według wielkości | | |
|---|--------------|-------------|--------------|----------------------------|-------------|-------------|
| | | publiczny | prywatny | małe | średnie | duże |
| OGÓŁEM | 13455 | 1666 | 11789 | 4978 | 4466 | 4011 |
| Rolnictwo, leśnictwo, łowiectwo i rybactwo ... | 188 | 5 | 183 | 118 | 42 | 28 |
| Przemysł | 3660 | 180 | 3480 | 1180 | 899 | 1581 |
| górnictwo i wydobywanie | 107 | 18 | 89 | 22 | 36 | 49 |
| przetwórstwo przemysłowe | 3401 | 89 | 3312 | 1110 | 799 | 1492 |
| wytwarzanie i zaopatrywanie w energię elektryczną, gaz, parę wodną i gorącą wodę ^Δ | 38 | 3 | 35 | 7 | 10 | 21 |
| dostawa wody; gospodarowanie ściekami i odpadami; rekultywacja ^Δ | 114 | 70 | 44 | 41 | 54 | 19 |
| Budownictwo | 2049 | 11 | 2038 | 339 | 1139 | 571 |
| Handel; naprawa pojazdów samochodowych ^Δ | 3140 | 66 | 3074 | 1890 | 893 | 357 |
| Transport i gospodarka magazynowa | 435 | 27 | 408 | 312 | 96 | 27 |
| Zakwaterowanie i gastronomia ^Δ | 332 | 2 | 330 | 96 | 144 | 92 |
| Informacja i komunikacja | 141 | 2 | 139 | 80 | 24 | 37 |
| Działalność finansowa i ubezpieczeniowa | 158 | 40 | 118 | 55 | 30 | 73 |
| Obsługa rynku nieruchomości ^Δ | 141 | 2 | 139 | 30 | 57 | 54 |
| Działalność profesjonalna, naukowa i techniczna | 745 | 46 | 699 | 574 | 110 | 61 |
| Administrowanie i działalność wspierająca ^Δ ... | 839 | 45 | 794 | 121 | 186 | 532 |
| Administracja publiczna i obrona narodowa; obowiązkowe zabezpieczenia społeczne ... | 632 | 632 | – | 6 | 384 | 242 |
| Edukacja | 422 | 379 | 43 | 35 | 223 | 164 |
| Opieka zdrowotna i pomoc społeczna | 212 | 168 | 44 | 12 | 63 | 137 |
| Działalność związana z kulturą, rozrywką i rekreacją | 176 | 61 | 115 | 23 | 100 | 53 |
| Pozostała działalność usługowa | 185 | – | 185 | 107 | 76 | 2 |

VII BEZROBOCIE REJESTROWANE

TABL. 1 (57). **BEZROBOTNI ZAREJESTROWANI W POWIATOWYCH URZĘDACH PRACY**
Stan w końcu kwartału/miesiąca

| KWARTAŁY MIESIĄCE | Ogółem | Z liczby ogółem | | | | | | |
|----------------------|--------|-----------------|---------------------------------|----------------------|---|--|---|-------|
| | | kobiety | dotychczas niepra- cujący | poprzednio pracujący | | nieposia- dający prawa do zasiłku | pozostający bez pracy powyżej 12 m-cy ^a | |
| | | | | razem | w tym zwolnieni z przyczyn dotyczą- cych zakładów pracy | | | |
| 2010 | I | 145774 | 75351 | 24978 | 120796 | 2277 | 113995 | 41932 |
| | II | 128145 | 69336 | 23669 | 104476 | 2139 | 101520 | 40192 |
| | III | 125266 | 69815 | 24055 | 101211 | 2129 | 102251 | 40329 |
| | IV | 139401 | 75696 | 24830 | 114571 | 2493 | 112985 | 41897 |
| 2011 | 1 | 149274 | 79677 | 26123 | 123151 | 2700 | 120896 | . |
| | 2 | 152180 | 80825 | 26359 | 125821 | 2764 | 123735 | . |
| | 3 | 150515 | 80435 | 26307 | 124208 | 2725 | 123183 | 46291 |
| | 4 | 144484 | 78681 | 25484 | 119000 | 2707 | 118521 | . |
| | 5 | 139724 | 77334 | 25963 | 113761 | 2574 | 115004 | . |
| | 6 | 133583 | 75413 | 25049 | 108534 | 2511 | 109884 | 44576 |
| | 7 | 131428 | 75478 | 24705 | 106723 | 2527 | 108375 | . |
| | 8 | 129820 | 75411 | 24570 | 105250 | 2501 | 106720 | . |
| | 9 | 130393 | 75859 | 24775 | 105618 | 2502 | 107598 | 45739 |
| | 10 | 130712 | 75578 | 24376 | 106336 | 2661 | 107900 | . |
| | 11 | 134295 | 76645 | 24455 | 109840 | 2872 | 110552 | . |
| | 12 | 139622 | 78254 | 24654 | 114968 | 3032 | 114035 | 51481 |

a Stan w końcu miesiąca kończącego kwartał; od momentu rejestracji w urzędzie pracy.

TABL. 2 (58). **STOPA BEZROBOCIA, BEZROBOTNI NOWO ZAREJESTROWANI,
WYREJESTROWANI I OFERTY PRACY^a**
Stan w końcu kwartału/miesiąca

| KWARTAŁY MIESIĄCE | | Stopa bezrobocia rejestrowane- go w % | Bezrobotni nowo zare- jestrowani ^b | Bezrobotni wyrejestrowani ^b | | Oferty pracy | |
|----------------------|-----|--|---|--|--|----------------------------------|--|
| | | | | ogółem | w tym z tytułu podjęcia pracy | w ciągu kwartału/ miesiąca | stan w końcu kwartału/ miesiąca |
| 2010 | I | 17,3 | 51565 | 40233 | 16740 | 16431 | 3929 |
| | II | 15,5 | 41290 | 58919 | 25231 | 22212 | 4063 |
| | III | 15,1 | 50343 | 53222 | 21237 | 17740 | 3372 |
| | IV | 17,0 | 59968 | 45833 | 18979 | 10720 | 1084 |
| 2011 | 1 | 17,8 | 19036 | 9163 | 4567 | 3023 | 1846 |
| | 2 | 18,1 | 13466 | 10560 | 5112 | 2996 | 2054 |
| | 3 | 18,0 | 13977 | 15642 | 7657 | 5367 | 2991 |
| | 4 | 17,4 | 10854 | 16885 | 8316 | 4386 | 2765 |
| | 5 | 16,9 | 11832 | 16592 | 7302 | 4064 | 2825 |
| | 6 | 16,3 | 11170 | 17311 | 6812 | 4761 | 2882 |
| | 7 | 16,0 | 12912 | 15067 | 6194 | 4561 | 2865 |
| | 8 | 15,9 | 13163 | 14771 | 6145 | 4641 | 3196 |
| | 9 | 15,9 | 16518 | 15945 | 7340 | 4720 | 3102 |
| | 10 | 16,0 | 15036 | 14717 | 6606 | 3310 | 2407 |
| | 11 | 16,4 | 16061 | 12478 | 5781 | 3061 | 2004 |
| | 12 | 17,0 | 16786 | 11459 | 5875 | 2420 | 1009 |

a Wolne miejsca pracy i aktywizacji zawodowej. b W ciągu kwartału/miesiąca.

TABL. 3 (59). **BEZROBOTNI WEDŁUG POZIOMU WYKSZTAŁCENIA, GRUP WIEKU, PŁCI I KWARTAŁÓW**

Stan w końcu kwartału

| KWARTALY | | Ogółem | Z wykształceniem | | | | | W wieku | | | | |
|---------------|-----|--------|------------------|--------------------------------|---------------------------|-----------------------|------------------------|-----------------|-------|-------|-------|-----------------|
| | | | wyższym | średnim zawodowym ^a | średnim ogólnokształcącym | zasadniczym zawodowym | gimnazjalnym i poniżej | 24 lata i mniej | 25–34 | 35–44 | 45–54 | 55 lat i więcej |
| OGÓŁEM | | | | | | | | | | | | |
| 2010 | I | 145774 | 8943 | 27175 | 14355 | 46271 | 49030 | 32790 | 43130 | 28640 | 29889 | 11325 |
| | II | 128145 | 8098 | 25025 | 13772 | 39516 | 41734 | 28571 | 37983 | 25096 | 25980 | 10515 |
| | III | 125266 | 9038 | 24664 | 12953 | 38482 | 40129 | 29121 | 36910 | 24367 | 24524 | 10344 |
| | IV | 139401 | 9743 | 26324 | 14061 | 43270 | 46003 | 31183 | 40686 | 27560 | 27934 | 12038 |
| 2011 | I | 150515 | 10651 | 28219 | 15493 | 46614 | 49538 | 33876 | 44494 | 29595 | 29409 | 13141 |
| | II | 133583 | 9701 | 26483 | 14818 | 40113 | 42468 | 29744 | 39283 | 26469 | 25910 | 12177 |
| | III | 130393 | 10304 | 26506 | 13946 | 38901 | 40736 | 29671 | 38417 | 26001 | 24417 | 11887 |
| | IV | 139622 | 10640 | 27111 | 14089 | 42943 | 44839 | 30415 | 40761 | 28139 | 26825 | 13482 |
| W TYM KOBIETY | | | | | | | | | | | | |
| 2010 | I | 75351 | 5806 | 16908 | 9472 | 20929 | 22236 | 16934 | 24268 | 15588 | 15104 | 3457 |
| | II | 69336 | 5357 | 15896 | 9368 | 18764 | 19951 | 15700 | 22402 | 14137 | 13709 | 3388 |
| | III | 69815 | 6193 | 15925 | 8989 | 18870 | 19838 | 16447 | 22535 | 14131 | 13240 | 3462 |
| | IV | 75696 | 6618 | 17109 | 9672 | 20506 | 21791 | 17282 | 24218 | 15617 | 14670 | 3909 |
| 2011 | I | 80435 | 7191 | 18265 | 10516 | 21683 | 22780 | 18520 | 25970 | 16543 | 15108 | 4294 |
| | II | 75413 | 6660 | 17595 | 10486 | 19861 | 20811 | 17277 | 24327 | 15619 | 13997 | 4193 |
| | III | 75859 | 7265 | 17929 | 10029 | 19927 | 20709 | 17615 | 24593 | 15819 | 13531 | 4301 |
| | IV | 78254 | 7407 | 18007 | 9883 | 21122 | 21835 | 17421 | 24991 | 16659 | 14419 | 4764 |
| W ODSETKACH | | | | | | | | | | | | |
| 2010 | I | 100,0 | 6,1 | 18,6 | 9,8 | 31,7 | 33,6 | 22,5 | 29,6 | 19,6 | 20,5 | 7,8 |
| | II | 100,0 | 6,3 | 19,5 | 10,7 | 30,8 | 32,6 | 22,3 | 29,6 | 19,6 | 20,3 | 8,2 |
| | III | 100,0 | 7,2 | 19,7 | 10,3 | 30,7 | 32,0 | 23,2 | 29,5 | 19,5 | 19,6 | 8,3 |
| | IV | 100,0 | 7,0 | 18,9 | 10,1 | 31,0 | 33,0 | 22,4 | 29,2 | 19,8 | 20,0 | 8,6 |
| 2011 | I | 100,0 | 7,1 | 18,7 | 10,3 | 31,0 | 32,9 | 22,5 | 29,6 | 19,7 | 19,5 | 8,7 |
| | II | 100,0 | 7,3 | 19,8 | 11,1 | 30,0 | 31,8 | 22,3 | 29,4 | 19,8 | 19,4 | 9,1 |
| | III | 100,0 | 7,9 | 20,3 | 10,7 | 29,8 | 31,2 | 22,8 | 29,5 | 19,9 | 18,7 | 9,1 |
| | IV | 100,0 | 7,6 | 19,4 | 10,1 | 30,8 | 32,1 | 21,8 | 29,2 | 20,2 | 19,2 | 9,7 |

^a Łącznie ze szkołami policealnymi.

TABL. 4 (60). **BEZROBOTNI WEDŁUG CZASU POZOSTAWANIA BEZ PRACY^a, PŁCI I KWARTAŁÓW**

Stan w końcu kwartału

| KWARTAŁY | Ogółem | Według czasu pozostawania bez pracy | | | | | | |
|---------------|--------|-------------------------------------|-------|-------|-------|-------|--------------------|-------|
| | | do 1 m-ca | 1–3 | 3–6 | 6–12 | 12–24 | powyżej 24 m-cy | |
| OGÓŁEM | | | | | | | | |
| 2010 | I | 145774 | 13080 | 29321 | 31555 | 29886 | 22594 | 19338 |
| | II | 128145 | 12706 | 18691 | 25243 | 31313 | 22046 | 18146 |
| | III | 125266 | 17068 | 20590 | 18376 | 28903 | 22505 | 17824 |
| | IV | 139401 | 15107 | 33428 | 24065 | 24904 | 23356 | 18541 |
| 2011 | I | 150515 | 11150 | 27998 | 36182 | 28894 | 26047 | 20244 |
| | II | 133583 | 10414 | 16742 | 25120 | 36731 | 24295 | 20281 |
| | III | 130393 | 15302 | 18798 | 17424 | 33130 | 24642 | 21097 |
| | IV | 139622 | 12407 | 27108 | 23362 | 25264 | 28696 | 22785 |
| W TYM KOBIETY | | | | | | | | |
| 2010 | I | 75351 | 5955 | 12750 | 14421 | 15719 | 12723 | 13783 |
| | II | 69336 | 6378 | 9148 | 12178 | 16197 | 12592 | 12843 |
| | III | 69815 | 8799 | 10629 | 9662 | 15067 | 13137 | 12521 |
| | IV | 75696 | 6329 | 16888 | 12880 | 13579 | 13384 | 12636 |
| 2011 | I | 80435 | 5106 | 13165 | 17715 | 15992 | 14957 | 13500 |
| | II | 75413 | 5344 | 8837 | 12831 | 20454 | 14388 | 13559 |
| | III | 75859 | 8048 | 10221 | 9677 | 18679 | 14980 | 14254 |
| | IV | 78254 | 5009 | 12883 | 13031 | 14466 | 17580 | 15285 |
| W ODSETKACH | | | | | | | | |
| 2010 | I | 100,0 | 9,0 | 20,1 | 21,6 | 20,5 | 15,5 | 13,3 |
| | II | 100,0 | 9,9 | 14,6 | 19,7 | 24,4 | 17,2 | 14,2 |
| | III | 100,0 | 13,6 | 16,4 | 14,7 | 23,1 | 18,0 | 14,2 |
| | IV | 100,0 | 10,8 | 24,0 | 17,3 | 17,9 | 16,8 | 13,3 |
| 2011 | I | 100,0 | 7,4 | 18,6 | 24,0 | 19,2 | 17,3 | 13,4 |
| | II | 100,0 | 7,8 | 12,5 | 18,8 | 27,5 | 18,2 | 15,2 |
| | III | 100,0 | 11,7 | 14,4 | 13,4 | 25,4 | 18,9 | 16,2 |
| | IV | 100,0 | 8,9 | 19,4 | 16,7 | 18,1 | 20,6 | 16,3 |

^a Od momentu rejestracji w urzędzie pracy; przedziały zostały domknięte prawostronnie, tzn. w przedziale 3–6 miesięcy uwzględniono osoby, które pozostawały bez pracy 3 miesiące i 1 dzień do 6 pełnych miesięcy włącznie.

TABL. 5 (61). **BEZROBOTNI WEDŁUG STAŻU PRACY^a, PŁCI I KWARTAŁÓW**

Stan w końcu kwartału

| KWARTAŁY | Ogółem | Według stażu pracy w latach | | | | | | | |
|---------------|--------|-----------------------------|-----------|-------|-------|-------|-------|-----------------|------|
| | | bez stażu | do 1 roku | 1–5 | 5–10 | 10–20 | 20–30 | 30 lat i więcej | |
| OGÓŁEM | | | | | | | | | |
| 2010 | I | 145774 | 24978 | 20815 | 36233 | 21946 | 22679 | 14943 | 4180 |
| | II | 128145 | 23669 | 17891 | 31035 | 19028 | 19646 | 13158 | 3718 |
| | III | 125266 | 24055 | 18005 | 30521 | 18177 | 18864 | 12207 | 3437 |
| | IV | 139401 | 24830 | 20341 | 34274 | 20595 | 21352 | 14026 | 3983 |
| 2011 | I | 150515 | 26307 | 22375 | 37575 | 22223 | 22851 | 14828 | 4356 |
| | II | 133583 | 25049 | 19603 | 32583 | 19408 | 20124 | 12871 | 3945 |
| | III | 130393 | 24775 | 19318 | 32072 | 19043 | 19335 | 12097 | 3753 |
| | IV | 139622 | 24654 | 20489 | 34726 | 20814 | 21200 | 13513 | 4226 |
| W TYM KOBIETY | | | | | | | | | |
| 2010 | I | 75351 | 15680 | 12557 | 18865 | 10565 | 11195 | 5510 | 979 |
| | II | 69336 | 15246 | 11101 | 16915 | 9685 | 10243 | 5206 | 940 |
| | III | 69815 | 15543 | 11457 | 17295 | 9559 | 10092 | 4987 | 882 |
| | IV | 75696 | 16083 | 12676 | 19039 | 10419 | 10972 | 5487 | 1020 |
| 2011 | I | 80435 | 16772 | 13636 | 20548 | 11073 | 11571 | 5693 | 1142 |
| | II | 75413 | 16384 | 12457 | 18857 | 10385 | 10815 | 5346 | 1169 |
| | III | 75859 | 16420 | 12658 | 19138 | 10596 | 10666 | 5199 | 1182 |
| | IV | 78254 | 16237 | 13032 | 19944 | 11073 | 11180 | 5526 | 1262 |
| W ODSETKACH | | | | | | | | | |
| 2010 | I | 100,0 | 17,1 | 14,3 | 24,9 | 15,1 | 15,6 | 10,3 | 2,9 |
| | II | 100,0 | 18,5 | 14,0 | 24,2 | 14,8 | 15,3 | 10,3 | 2,9 |
| | III | 100,0 | 19,2 | 14,4 | 24,4 | 14,5 | 15,1 | 9,7 | 2,7 |
| | IV | 100,0 | 17,8 | 14,6 | 24,6 | 14,8 | 15,3 | 10,1 | 2,9 |
| 2011 | I | 100,0 | 17,5 | 14,9 | 25,0 | 14,8 | 15,2 | 9,9 | 2,9 |
| | II | 100,0 | 18,8 | 14,7 | 24,4 | 14,5 | 15,1 | 9,6 | 3,0 |
| | III | 100,0 | 19,0 | 14,8 | 24,6 | 14,6 | 14,8 | 9,3 | 2,9 |
| | IV | 100,0 | 17,7 | 14,7 | 24,9 | 14,9 | 15,2 | 9,7 | 3,0 |

^a Przedziały zostały domknięte prawostronnie, tzn. w przedziale 1–5 miesięcy uwzględniono osoby, które pracowały 1 rok i 1 dzień do pełnych 5 lat włącznie.

TABL. 6 (62). **WYBRANE KATEGORIE BEZROBOTNYCH WEDŁUG MIESIĘCY W 2011 R.**
Stan w końcu miesiąca

| MIESIĄCE | Ogółem | Z liczby ogółem | | | | | | | | |
|----------|--------|----------------------|--------------------|--------------------------------------|-----------------|------------------------------|----------------------|--------------------|--------------------------------------|-----------------|
| | | poprzednio pracujący | mieszkający na wsi | | niepełnosprawni | posiadający prawo do zasiłku | | | | |
| | | | razem | w tym posiadający gospodarstwo rolne | | razem | poprzednio pracujący | mieszkający na wsi | | niepełnosprawni |
| | | | | | | | | razem | w tym posiadający gospodarstwo rolne | |

W LICZBACH BEZWZGLĘDNYCH

| | | | | | | | | | | |
|----|---------------|---------------|--------------|------------|-------------|--------------|--------------|--------------|------------|-------------|
| 1 | 149274 | 123151 | 67393 | 884 | 6649 | 28378 | 28328 | 12757 | 243 | 1422 |
| 2 | 152180 | 125821 | 68494 | 915 | 6707 | 28445 | 28399 | 12630 | 247 | 1433 |
| 3 | 150515 | 124208 | 67675 | 902 | 6665 | 27332 | 27282 | 12068 | 237 | 1368 |
| 4 | 144484 | 119000 | 64378 | 837 | 6473 | 25963 | 25922 | 11215 | 222 | 1338 |
| 5 | 139724 | 113761 | 62206 | 803 | 6230 | 24720 | 24679 | 10658 | 221 | 1267 |
| 6 | 133583 | 108534 | 59206 | 750 | 6040 | 23699 | 23663 | 10047 | 201 | 1285 |
| 7 | 131428 | 106723 | 58257 | 744 | 5913 | 23053 | 23018 | 9618 | 198 | 1259 |
| 8 | 129820 | 105250 | 57436 | 730 | 5886 | 23100 | 23068 | 9500 | 190 | 1259 |
| 9 | 130393 | 105618 | 57967 | 733 | 5901 | 22795 | 22761 | 9356 | 196 | 1265 |
| 10 | 130712 | 106336 | 58358 | 747 | 5998 | 22812 | 22781 | 9335 | 190 | 1298 |
| 11 | 134295 | 109840 | 60535 | 800 | 6232 | 23743 | 23712 | 9822 | 209 | 1321 |
| 12 | 139622 | 114968 | 63088 | 853 | 6396 | 25587 | 25557 | 10784 | 236 | 1341 |

W ODSETKACH

| | | | | | | | | | | |
|----|--------------|-------------|-------------|------------|------------|-------------|-------------|------------|------------|------------|
| 1 | 100,0 | 82,5 | 45,1 | 0,6 | 4,5 | 19,0 | 19,0 | 8,5 | 0,2 | 1,0 |
| 2 | 100,0 | 82,7 | 45,0 | 0,6 | 4,4 | 18,7 | 18,7 | 8,3 | 0,2 | 0,9 |
| 3 | 100,0 | 82,5 | 45,0 | 0,6 | 4,4 | 18,2 | 18,1 | 8,0 | 0,2 | 0,9 |
| 4 | 100,0 | 82,4 | 44,6 | 0,6 | 4,5 | 18,0 | 17,9 | 7,8 | 0,2 | 0,9 |
| 5 | 100,0 | 81,4 | 44,5 | 0,6 | 4,5 | 17,7 | 17,7 | 7,6 | 0,2 | 0,9 |
| 6 | 100,0 | 81,2 | 44,3 | 0,6 | 4,5 | 17,7 | 17,7 | 7,5 | 0,2 | 1,0 |
| 7 | 100,0 | 81,2 | 44,3 | 0,6 | 4,5 | 17,5 | 17,5 | 7,3 | 0,2 | 1,0 |
| 8 | 100,0 | 81,1 | 44,2 | 0,6 | 4,5 | 17,8 | 17,8 | 7,3 | 0,1 | 1,0 |
| 9 | 100,0 | 81,0 | 44,5 | 0,6 | 4,5 | 17,5 | 17,5 | 7,2 | 0,2 | 1,0 |
| 10 | 100,0 | 81,4 | 44,6 | 0,6 | 4,6 | 17,5 | 17,4 | 7,1 | 0,1 | 1,0 |
| 11 | 100,0 | 81,8 | 45,1 | 0,6 | 4,6 | 17,7 | 17,7 | 7,3 | 0,2 | 1,0 |
| 12 | 100,0 | 82,3 | 45,2 | 0,6 | 4,6 | 18,3 | 18,3 | 7,7 | 0,2 | 1,0 |

MIESIĄC POPRZEDNI=100

| | | | | | | | | | | |
|----|--------------|--------------|--------------|--------------|--------------|--------------|--------------|--------------|--------------|--------------|
| 1 | 107,1 | 107,5 | 107,5 | 110,4 | 106,2 | 107,4 | 107,5 | 108,2 | 116,8 | 108,3 |
| 2 | 101,9 | 102,2 | 101,6 | 103,5 | 100,9 | 100,2 | 100,3 | 99,0 | 101,6 | 100,8 |
| 3 | 98,9 | 98,7 | 98,8 | 98,6 | 99,4 | 96,1 | 96,1 | 95,6 | 96,0 | 95,5 |
| 4 | 96,0 | 95,8 | 95,1 | 92,8 | 97,1 | 95,0 | 95,0 | 92,9 | 93,7 | 97,8 |
| 5 | 96,7 | 95,6 | 96,6 | 95,9 | 96,2 | 95,2 | 95,2 | 95,0 | 99,5 | 94,7 |
| 6 | 95,6 | 95,4 | 95,2 | 93,4 | 97,0 | 95,9 | 95,9 | 94,3 | 91,0 | 101,4 |
| 7 | 98,4 | 98,3 | 98,4 | 99,2 | 97,9 | 97,3 | 97,3 | 95,7 | 98,5 | 98,0 |
| 8 | 98,8 | 98,6 | 98,6 | 98,1 | 99,5 | 100,2 | 100,2 | 98,8 | 96,0 | 100,0 |
| 9 | 100,4 | 100,3 | 100,9 | 100,4 | 100,3 | 98,7 | 98,7 | 98,5 | 103,2 | 100,5 |
| 10 | 100,2 | 100,7 | 100,7 | 101,9 | 101,6 | 100,1 | 100,1 | 99,8 | 96,9 | 102,6 |
| 11 | 102,7 | 103,3 | 103,7 | 107,1 | 103,9 | 104,1 | 104,1 | 105,2 | 110,0 | 101,8 |
| 12 | 104,0 | 104,7 | 104,2 | 106,6 | 102,6 | 107,8 | 107,8 | 109,8 | 112,9 | 101,5 |

TABL. 7 (63). **WYBRANE DANE O BEZROBOTNYCH MIESZKAJĄCYCH NA WSI**

Stan w końcu kwartału/miesiąca

| KWARTAŁY MIESIĄCE | Ogółem | Z ogółem | | Nowo zarejestrowani w ciągu okresu | Wyrejestrowani w ciągu okresu | | |
|----------------------|--------|----------|---|---|----------------------------------|-------------------------------------|-------|
| | | kobiety | nieposiada- jący prawa do zasiłku | | razem | w tym z powodu podjęcia pracy | |
| 2010 | I | 64819 | 33929 | 50882 | 21023 | 16257 | 6799 |
| | II | 55926 | 30867 | 44737 | 16773 | 25666 | 11505 |
| | III | 54833 | 30989 | 45077 | 20880 | 21973 | 8862 |
| | IV | 62688 | 34311 | 50896 | 26723 | 18868 | 7900 |
| 2011 | 1 | 67393 | 36291 | 54636 | 8293 | 3588 | 1833 |
| | 2 | 68494 | 36759 | 55864 | 5316 | 4215 | 2024 |
| | 3 | 67675 | 36543 | 55607 | 5496 | 6315 | 3220 |
| | 4 | 64378 | 35521 | 53163 | 4200 | 7497 | 3879 |
| | 5 | 62206 | 34949 | 51548 | 4932 | 7104 | 3215 |
| | 6 | 59206 | 33935 | 49159 | 4518 | 7518 | 3018 |
| | 7 | 58257 | 34034 | 48639 | 5306 | 6255 | 2589 |
| | 8 | 57436 | 33985 | 47936 | 5412 | 6233 | 2654 |
| | 9 | 57967 | 34330 | 48611 | 7053 | 6522 | 3036 |
| | 10 | 58358 | 34407 | 49023 | 6422 | 6031 | 2660 |
| | 11 | 60535 | 35093 | 50713 | 7019 | 4842 | 2271 |
| | 12 | 63088 | 35854 | 52304 | 7283 | 4730 | 2528 |

TABL. 8 (64). **WYBRANE AKTYWNE PROGRAMY RYNKU PRACY ORAZ OFERTY PRACY^a**

W okresie sprawozdawczym

| KWARTAŁY MIESIĄCE | Bezrobotni | | | | | | Oferty pracy | | | | | | |
|----------------------|---|-------------------------------|---|---|---|--|--------------|----------------------------------|--|----------------------|---|--|------|
| | rozpo- czynają- cy szkole- nie | rozpo- czynają- cy staż | rozpo- czynają- cy przygo- towa- nie zawo- dowe doro- słych | rozpo- czynają- cy pracę spo- łecznie uży- teczną | zatrud- nieni przy pra- cach inter- wen- cyj- nych ^b | zatrud- nieni przy robo- tach publi- cznych ^c | ogółem | w tym subsydiowanej ^c | | | | | |
| | | | | | | | | razem | zatrud- nienie lub inna praca zarob- kowa ^d | aktywizacja zawodowa | | | |
| | | | | | | | | | | staże | przygo- towanie zawo- dowe doro- słych | prace spo- łecznie uży- teczne | |
| 2010 | I | 1948 | 3684 | 5 | 1793 | 598 | 1475 | 16431 | 11144 | 3856 | 4661 | 7 | 2620 |
| | II | 3661 | 7339 | 49 | 2053 | 843 | 3802 | 22212 | 15661 | 5859 | 8048 | 60 | 1694 |
| | III | 4206 | 5814 | 23 | 1016 | 653 | 2043 | 17740 | 10812 | 4047 | 5922 | 13 | 830 |
| | IV | 4499 | 3071 | 6 | 394 | 482 | 1111 | 10720 | 4874 | 2509 | 2130 | 6 | 231 |
| 2011..... | 1 | 56 | 138 | – | 77 | 66 | 33 | 3023 | 582 | 312 | 194 | – | 76 |
| | 2 | 18 | 240 | – | 169 | 39 | 91 | 2996 | 1045 | 284 | 386 | – | 375 |
| | 3 | 122 | 463 | 8 | 480 | 119 | 260 | 5367 | 2412 | 861 | 758 | – | 793 |
| | 4 | 335 | 919 | – | 796 | 258 | 510 | 4386 | 2130 | 838 | 861 | – | 431 |
| | 5 | 314 | 925 | – | 277 | 207 | 212 | 4064 | 1833 | 746 | 869 | 1 | 217 |
| | 6 | 471 | 1384 | – | 301 | 153 | 399 | 4761 | 2311 | 731 | 1318 | – | 262 |
| | 7 | 430 | 1283 | – | 253 | 75 | 444 | 4561 | 2290 | 1061 | 988 | – | 241 |
| | 8 | 456 | 998 | – | 247 | 91 | 581 | 4641 | 1637 | 481 | 941 | – | 215 |
| | 9 | 776 | 866 | – | 142 | 194 | 294 | 4720 | 1468 | 559 | 783 | – | 126 |
| | 10 | 729 | 563 | – | 89 | 105 | 111 | 3310 | 729 | 435 | 216 | – | 78 |
| | 11 | 713 | 105 | – | 81 | 68 | 142 | 3061 | 691 | 405 | 232 | – | 54 |
| | 12 | 93 | 283 | – | 11 | 103 | 348 | 2420 | 913 | 770 | 126 | 10 | 7 |

^a Wolne miejsca pracy i aktywizacji zawodowej. ^b Praca subsydiowana dofinansowywana ze środków powiatowych urzędów pracy. ^c Wolne miejsca pracy i aktywizacji zawodowej za które w całości lub częściowo dokonywany jest zwrot kosztów zatrudnienia, m.in. z Funduszu Pracy, PFRON, PHARE, EFS. ^d Wolne miejsca pracy w ramach robót publicznych, interwencyjnych i innych.

TABL. 9 (65). **WYDATKI FUNDUSZU PRACY**

W ciągu roku

| WYSZCZEGÓLNIENIE | 2010 | 2011 | 2010=100 |
|--|-----------------|-----------------|-------------|
| | w tys. zł | | |
| OGÓŁEM | 575399,9 | 515338,8 | 89,6 |
| w tym: | | | |
| Zasiłki dla bezrobotnych | 230705,8 | 235501,2 | 102,1 |
| Dodatki aktywizacyjne | 8599,2 | 9887,2 | 115,0 |
| Programy na rzecz promocji zatrudnienia | 319669,7 | 153384,1 | 48,0 |
| w tym: | | | |
| środki na podjęcie działalności gospodarczej | 61684,1 | 23901,2 | 38,7 |
| koszty szkoleń | 16020,5 | 6022,2 | 37,6 |
| prace interwencyjne | 11719,5 | 11056,3 | 94,3 |
| roboty publiczne | 46472,5 | 19156,5 | 41,2 |
| stypendia i składki na ubezpieczenia społeczne | 125541,9 | 67637,1 | 53,9 |

TABL. 10 (66). **OFERTY PRACY^a W 2011 R.**

| MIESIĄCE | Ogółem | Z liczby ogółem | | | | | |
|----------|--------|---------------------------------------|-------------------------------|-------|----------------------------------|----------------------------|--|
| | | zatrudnienie lub inna praca zarobkowa | miejsca aktywizacji zawodowej | | | | dla osób w okresie do 12 m-cy od dnia ukończenia nauki |
| | | | razem | staże | przygotowanie zawodowe dorosłych | prace społecznie użyteczne | |

W OKRESIE SPRAWOZDAWCZYM

| | | | | | | | | |
|----|------|------|------|------|----|-----|-----|----|
| 1 | 3023 | 2753 | 270 | 194 | – | 76 | 305 | 6 |
| 2 | 2996 | 2235 | 761 | 386 | – | 375 | 210 | 7 |
| 3 | 5367 | 3816 | 1551 | 758 | – | 793 | 198 | 32 |
| 4 | 4386 | 3094 | 1292 | 861 | – | 431 | 169 | 10 |
| 5 | 4064 | 2977 | 1087 | 869 | 1 | 217 | 154 | 12 |
| 6 | 4761 | 3181 | 1580 | 1318 | – | 262 | 356 | 23 |
| 7 | 4561 | 3332 | 1229 | 988 | – | 241 | 126 | 9 |
| 8 | 4641 | 3485 | 1156 | 941 | – | 215 | 223 | 16 |
| 9 | 4720 | 3811 | 909 | 783 | – | 126 | 222 | 13 |
| 10 | 3310 | 3016 | 294 | 216 | – | 78 | 163 | 29 |
| 11 | 3061 | 2775 | 286 | 232 | – | 54 | 86 | 10 |
| 12 | 2420 | 2277 | 143 | 126 | 10 | 7 | 172 | 16 |

STAN W KOŃCU MIESIĄCA

| | | | | | | | | |
|----|------|------|-----|-----|---|-----|-----|----|
| 1 | 1846 | 1738 | 108 | 102 | 6 | – | 188 | 1 |
| 2 | 2054 | 1769 | 285 | 169 | 6 | 110 | 233 | – |
| 3 | 2991 | 2323 | 668 | 354 | 6 | 308 | 130 | 13 |
| 4 | 2765 | 2288 | 477 | 357 | 6 | 114 | 135 | – |
| 5 | 2825 | 2396 | 429 | 377 | – | 52 | 98 | – |
| 6 | 2882 | 2385 | 497 | 465 | – | 32 | 201 | 9 |
| 7 | 2865 | 2470 | 395 | 288 | – | 107 | 86 | – |
| 8 | 3196 | 2811 | 385 | 337 | – | 48 | 159 | 8 |
| 9 | 3102 | 2827 | 275 | 233 | – | 42 | 163 | 1 |
| 10 | 2407 | 2277 | 130 | 100 | – | 30 | 108 | 7 |
| 11 | 2004 | 1788 | 216 | 204 | – | 12 | 51 | 2 |
| 12 | 1009 | 998 | 11 | 11 | – | – | 120 | 1 |

^a Wolne miejsca pracy i aktywizacji zawodowej.

TABL. 11 (67). **NAPŁYW I ODPIYW BEZROBOTNYCH**
W okresie sprawozdawczym

| KWARTAŁY MIESIĄCE | | Bezrobotni według stanu w końcu kwartału/ miesiąca | Napływ | Odpiyw | Przyrost (+) lub ubytek (-) bezrobotnych w porównaniu z okresem poprzednim |
|----------------------|-----|--|--------------|--------------|---|
| OGÓŁEM | | | | | |
| 2010 | I | 145774 | 51565 | 40233 | 11332 |
| | II | 128145 | 41290 | 58919 | -17629 |
| | III | 125266 | 50343 | 53222 | -2879 |
| | IV | 139401 | 59968 | 45833 | 14135 |
| 2011 | 1 | 149274 | 19036 | 9163 | 9873 |
| | 2 | 152180 | 13466 | 10560 | 2906 |
| | 3 | 150515 | 13977 | 15642 | -1665 |
| | 4 | 144484 | 10854 | 16885 | -6031 |
| | 5 | 139724 | 11832 | 16592 | -4760 |
| | 6 | 133583 | 11170 | 17311 | -6141 |
| | 7 | 131428 | 12912 | 15067 | -2155 |
| | 8 | 129820 | 13163 | 14771 | -1608 |
| | 9 | 130393 | 16518 | 15945 | 573 |
| | 10 | 130712 | 15036 | 14717 | 319 |
| | 11 | 134295 | 16061 | 12478 | 3583 |
| | 12 | 139622 | 16786 | 11459 | 5327 |
| W TYM KOBIETY | | | | | |
| 2010 | I | 75351 | 23111 | 20011 | 3100 |
| | II | 69336 | 20359 | 26374 | -6015 |
| | III | 69815 | 25886 | 25407 | 479 |
| | IV | 75696 | 29008 | 23127 | 5881 |
| 2011 | 1 | 79677 | 8524 | 4543 | 3981 |
| | 2 | 80825 | 6272 | 5124 | 1148 |
| | 3 | 80435 | 6667 | 7057 | -390 |
| | 4 | 78681 | 5414 | 7168 | -1754 |
| | 5 | 77334 | 6130 | 7477 | -1347 |
| | 6 | 75413 | 5709 | 7630 | -1921 |
| | 7 | 75478 | 6944 | 6879 | 65 |
| | 8 | 75411 | 6794 | 6861 | -67 |
| | 9 | 75859 | 8628 | 8180 | 448 |
| | 10 | 75578 | 7194 | 7475 | -281 |
| | 11 | 76645 | 7483 | 6416 | 1067 |
| | 12 | 78254 | 7395 | 5786 | 1609 |

TABL. 12 (68). **BEZROBOTNI NOWO ZAREJESTROWANI**

W okresie sprawozdawczym

| KWARTAŁY MIESIĄCE | Ogółem | Z liczby ogółem | | | | | |
|----------------------|--------|-----------------|--|-----------------------|----------------------------|---|---|
| | | mężczyźni | powracający do rejestracji po raz kolejny | mieszkający na wsi | dotychczas niepracujący | zwolnieni z przyczyn dotyczących zakładów pracy | osoby w okresie do 12 mie- sięcy od ukończe- nia nauki |

W LICZBACH BEZWZGLĘDNYCH

| | | | | | | | | |
|------------|-----|-------|-------|-------|-------|-------|------|------|
| 2010 | I | 51565 | 28454 | 43384 | 21023 | 8950 | 827 | 5098 |
| | II | 41290 | 20931 | 32398 | 16773 | 9625 | 707 | 6185 |
| | III | 50343 | 24457 | 39405 | 20880 | 11754 | 782 | 7270 |
| | IV | 59968 | 30960 | 52334 | 26723 | 10863 | 1062 | 5274 |
| 2011 | 1 | 19036 | 10512 | 16442 | 8293 | 2899 | 371 | 1628 |
| | 2 | 13466 | 7194 | 11387 | 5316 | 2364 | 236 | 1281 |
| | 3 | 13977 | 7310 | 11985 | 5496 | 2581 | 251 | 1582 |
| | 4 | 10854 | 5440 | 9344 | 4200 | 1766 | 286 | 1089 |
| | 5 | 11832 | 5702 | 8528 | 4932 | 3237 | 246 | 2326 |
| | 6 | 11170 | 5461 | 8517 | 4518 | 2408 | 234 | 1742 |
| | 7 | 12912 | 5968 | 10076 | 5306 | 2654 | 262 | 1900 |
| | 8 | 13163 | 6369 | 10557 | 5412 | 2505 | 269 | 1490 |
| | 9 | 16518 | 7890 | 12254 | 7053 | 3333 | 299 | 2860 |
| | 10 | 15036 | 7842 | 12272 | 6422 | 2608 | 444 | 1703 |
| | 11 | 16061 | 8578 | 13725 | 7019 | 2461 | 524 | 1388 |
| | 12 | 16786 | 9391 | 14945 | 7283 | 2558 | 437 | 1420 |

W ODSETKACH

| | | | | | | | | |
|------------|-----|-------|------|------|------|------|-----|------|
| 2010 | I | 100,0 | 55,2 | 84,1 | 40,8 | 17,4 | 1,6 | 9,9 |
| | II | 100,0 | 50,7 | 78,5 | 40,6 | 23,3 | 1,7 | 15,0 |
| | III | 100,0 | 48,6 | 78,3 | 41,5 | 23,3 | 1,6 | 14,4 |
| | IV | 100,0 | 51,6 | 87,3 | 44,6 | 18,1 | 1,8 | 8,8 |
| 2011 | 1 | 100,0 | 55,2 | 86,4 | 43,6 | 15,2 | 1,9 | 8,6 |
| | 2 | 100,0 | 53,4 | 84,6 | 39,5 | 17,6 | 1,8 | 9,5 |
| | 3 | 100,0 | 52,3 | 85,7 | 39,3 | 18,5 | 1,8 | 11,3 |
| | 4 | 100,0 | 50,1 | 86,1 | 38,7 | 16,3 | 2,6 | 10,0 |
| | 5 | 100,0 | 48,2 | 72,1 | 41,7 | 27,4 | 2,1 | 19,7 |
| | 6 | 100,0 | 48,9 | 76,2 | 40,4 | 21,6 | 2,1 | 15,6 |
| | 7 | 100,0 | 46,2 | 78,0 | 41,1 | 20,6 | 2,0 | 14,7 |
| | 8 | 100,0 | 48,4 | 80,2 | 41,1 | 19,0 | 2,0 | 11,3 |
| | 9 | 100,0 | 47,8 | 74,2 | 42,7 | 20,2 | 1,8 | 17,3 |
| | 10 | 100,0 | 52,2 | 81,6 | 42,7 | 17,3 | 3,0 | 11,3 |
| | 11 | 100,0 | 53,4 | 85,5 | 43,7 | 15,3 | 3,3 | 8,6 |
| | 12 | 100,0 | 55,9 | 89,0 | 43,4 | 15,2 | 2,6 | 8,5 |

TABL. 13 (69). **BEZROBOTNI WYREJESTROWANI Z EWIDENCJI URZĘDÓW PRACY WEDŁUG PRZYCZYN**

W okresie sprawozdawczym

| KWARTAŁY MIESIĄCE | Ogółem | Z powodu | | | | | | | | |
|----------------------|--------|-------------------|--|---|--|--|---|---|---|--------------------|
| | | podjęcia pracy | rozpo- częcia szkolenia lub stażu | rozpo- częcia pracy społecz- nie użytecz- nej | odmowy bez uzasad- nionej przyczyny przyjęcia proponacji pracy ^a | nie- potwier- dzenia gotowo- ści do pracy | dobro- wolnego zrezyg- nowa- nia ze statusu bezro- botnego | nabycia prawa do emery- tury lub renty | nabycia prawa do świad- czenia przed- emery- talnego | innych przyczyn |

W LICZBACH BEZWZGLĘDNYCH

| | | | | | | | | | | | |
|------------|-----|-------|-------|-------|------|------|-------|------|-----|-----|------|
| 2010..... | I | 40233 | 16740 | 5632 | 1793 | 1024 | 11268 | 1725 | 169 | 176 | 1706 |
| | II | 58919 | 25231 | 11000 | 2053 | 1677 | 14791 | 2114 | 290 | 215 | 1548 |
| | III | 53222 | 21237 | 10020 | 1016 | 1769 | 14967 | 2110 | 263 | 257 | 1583 |
| | IV | 45833 | 18979 | 7570 | 394 | 1429 | 13397 | 1660 | 242 | 232 | 1930 |
| 2011 | 1 | 9163 | 4567 | 194 | 77 | 211 | 2728 | 571 | 154 | 78 | 583 |
| | 2 | 10560 | 5112 | 258 | 169 | 260 | 3471 | 627 | 152 | 70 | 441 |
| | 3 | 15642 | 7657 | 585 | 480 | 380 | 4798 | 750 | 264 | 77 | 651 |
| | 4 | 16885 | 8316 | 1254 | 796 | 461 | 4405 | 771 | 232 | 103 | 547 |
| | 5 | 16592 | 7302 | 1239 | 277 | 660 | 5162 | 907 | 314 | 110 | 621 |
| | 6 | 17311 | 6812 | 1855 | 301 | 706 | 5828 | 870 | 212 | 91 | 636 |
| | 7 | 15067 | 6194 | 1713 | 253 | 712 | 4552 | 740 | 195 | 70 | 638 |
| | 8 | 14771 | 6145 | 1454 | 247 | 689 | 4678 | 739 | 147 | 114 | 558 |
| | 9 | 15945 | 7340 | 1642 | 142 | 554 | 4560 | 813 | 206 | 99 | 589 |
| | 10 | 14717 | 6606 | 1292 | 89 | 580 | 4345 | 694 | 142 | 101 | 868 |
| | 11 | 12478 | 5781 | 818 | 81 | 368 | 4024 | 627 | 136 | 103 | 540 |
| | 12 | 11459 | 5875 | 376 | 11 | 310 | 3680 | 515 | 63 | 120 | 509 |

W ODSETKACH

| | | | | | | | | | | | |
|------------|-----|-------|------|------|-----|-----|------|-----|-----|-----|-----|
| 2010 | I | 100,0 | 41,6 | 14,0 | 4,5 | 2,5 | 28,0 | 4,3 | 0,4 | 0,4 | 4,2 |
| | II | 100,0 | 42,8 | 18,7 | 3,5 | 2,8 | 25,1 | 3,6 | 0,5 | 0,4 | 2,6 |
| | III | 100,0 | 39,9 | 18,8 | 1,9 | 3,3 | 28,1 | 4,0 | 0,5 | 0,5 | 3,0 |
| | IV | 100,0 | 41,4 | 16,5 | 0,9 | 3,1 | 29,2 | 3,6 | 0,5 | 0,5 | 4,2 |
| 2011..... | 1 | 100,0 | 49,8 | 2,1 | 0,8 | 2,3 | 29,8 | 6,2 | 1,7 | 0,9 | 6,4 |
| | 2 | 100,0 | 48,4 | 2,4 | 1,6 | 2,5 | 32,9 | 5,9 | 1,4 | 0,7 | 4,2 |
| | 3 | 100,0 | 49,0 | 3,7 | 3,1 | 2,4 | 30,7 | 4,8 | 1,7 | 0,5 | 4,2 |
| | 4 | 100,0 | 49,3 | 7,4 | 4,7 | 2,7 | 26,1 | 4,6 | 1,4 | 0,6 | 3,2 |
| | 5 | 100,0 | 44,0 | 7,5 | 1,7 | 4,0 | 31,1 | 5,5 | 1,9 | 0,7 | 3,7 |
| | 6 | 100,0 | 39,4 | 10,7 | 1,7 | 4,1 | 33,7 | 5,0 | 1,2 | 0,5 | 3,7 |
| | 7 | 100,0 | 41,1 | 11,4 | 1,7 | 4,7 | 30,2 | 4,9 | 1,3 | 0,5 | 4,2 |
| | 8 | 100,0 | 41,6 | 9,8 | 1,7 | 4,7 | 31,7 | 5,0 | 1,0 | 0,8 | 3,8 |
| | 9 | 100,0 | 46,0 | 10,3 | 0,9 | 3,5 | 28,6 | 5,1 | 1,3 | 0,6 | 3,7 |
| | 10 | 100,0 | 44,9 | 8,8 | 0,6 | 3,9 | 29,5 | 4,7 | 1,0 | 0,7 | 5,9 |
| | 11 | 100,0 | 46,3 | 6,6 | 0,6 | 2,9 | 32,2 | 5,0 | 1,1 | 0,8 | 4,3 |
| | 12 | 100,0 | 51,3 | 3,3 | 0,1 | 2,7 | 32,1 | 4,5 | 0,5 | 1,0 | 4,4 |

^a Przyjęcia propozycji odpowiedniej pracy lub innej formy pomocy.

TABL. 14 (70). **BEZROBOTNI, KTÓRZY PODJĘLI PRACĘ**

W okresie sprawozdawczym

| KWARTAŁY MIESIĄCE | Ogółem | Z liczby ogółem | | | | | | | | | |
|----------------------|--------|--------------------------------------|---|---|---|------------------------|---------------------------------|----------------------------------|--------------------------|---|---|
| | | dotych- czas niepra- cujący | zwolnie- ni z przy- czyn doty- czących zakła- dów pracy | osoby w okre- sie do 12 mie- sięcy od ukoń- czenia nauki | pracę niesubsy- diowaną ^a | | pracę subsydiowaną ^a | | | | |
| | | | | | razem | w tym sezo- nową | razem | prace inter- wencyj- ne | roboty publi- czne | podję- cie działal- ności gospo- darczej | w ramach refun- dacji kosztów zatrud- nienia bezro- botnych |

W LICZBACH BEZWZGLĘDNYCH

| | | | | | | | | | | | | | |
|-----------|-----|-------------|-------------|------------|------------|-------------|------------|-------------|------------|------------|------------|------------|-----------|
| 2010..... | I | 16740 | 2238 | 284 | 1667 | 13725 | 1176 | 3015 | 598 | 1475 | 404 | 505 | 33 |
| | II | 25231 | 2663 | 442 | 1376 | 18105 | 1449 | 7126 | 843 | 3802 | 1334 | 1126 | 21 |
| | III | 21237 | 2740 | 400 | 1099 | 16146 | 1339 | 5091 | 653 | 2043 | 1007 | 1309 | 79 |
| | IV | 18979 | 3127 | 344 | 1673 | 14573 | 775 | 4406 | 482 | 1111 | 1117 | 1665 | 31 |
| 2011..... | 1 | 4567 | 640 | 91 | 516 | 4329 | 220 | 238 | 66 | 33 | 21 | 114 | 4 |
| | 2 | 5112 | 655 | 106 | 549 | 4806 | 206 | 306 | 39 | 91 | 9 | 139 | 28 |
| | 3 | 7657 | 985 | 187 | 836 | 7013 | 379 | 644 | 119 | 260 | 35 | 223 | 7 |
| | 4 | 8316 | 893 | 182 | 701 | 7178 | 333 | 1138 | 258 | 510 | 99 | 239 | 32 |
| | 5 | 7302 | 770 | 222 | 428 | 6526 | 368 | 776 | 207 | 212 | 146 | 204 | 7 |
| | 6 | 6812 | 804 | 160 | 433 | 5893 | 341 | 919 | 153 | 399 | 104 | 253 | 10 |
| | 7 | 6194 | 760 | 122 | 305 | 5234 | 321 | 960 | 75 | 444 | 173 | 257 | 11 |
| | 8 | 6145 | 683 | 160 | 312 | 5089 | 287 | 1056 | 91 | 581 | 132 | 246 | 6 |
| | 9 | 7340 | 882 | 178 | 577 | 6479 | 330 | 861 | 194 | 294 | 122 | 241 | 10 |
| | 10 | 6606 | 860 | 151 | 614 | 6071 | 324 | 535 | 105 | 111 | 138 | 174 | 7 |
| | 11 | 5781 | 866 | 170 | 560 | 5169 | 270 | 612 | 68 | 142 | 164 | 227 | 11 |
| | 12 | 5875 | 1068 | 169 | 717 | 4705 | 235 | 1170 | 103 | 348 | 242 | 466 | 11 |

W ODSETKACH

| | | | | | | | | | | | | | |
|-----------|-----|--------------|-------------|------------|-------------|-------------|------------|-------------|------------|------------|------------|------------|------------|
| 2010..... | I | 100,0 | 13,4 | 1,7 | 10,0 | 82,0 | 7,0 | 18,0 | 3,6 | 8,8 | 2,4 | 3,0 | 0,2 |
| | II | 100,0 | 10,6 | 1,8 | 5,5 | 71,8 | 5,7 | 28,2 | 3,3 | 15,1 | 5,3 | 4,5 | 0,1 |
| | III | 100,0 | 12,9 | 1,9 | 5,2 | 76,0 | 6,3 | 24,0 | 3,1 | 9,6 | 4,7 | 6,2 | 0,4 |
| | IV | 100,0 | 16,5 | 1,8 | 8,8 | 76,8 | 4,1 | 23,2 | 2,5 | 5,9 | 5,9 | 8,8 | 0,2 |
| 2011..... | 1 | 100,0 | 14,0 | 2,0 | 11,3 | 94,8 | 4,8 | 5,2 | 1,4 | 0,7 | 0,5 | 2,5 | 0,1 |
| | 2 | 100,0 | 12,8 | 2,1 | 10,7 | 94,0 | 4,0 | 6,0 | 0,8 | 1,8 | 0,2 | 2,7 | 0,5 |
| | 3 | 100,0 | 12,9 | 2,4 | 10,9 | 91,6 | 4,9 | 8,4 | 1,6 | 3,4 | 0,5 | 2,9 | 0,1 |
| | 4 | 100,0 | 10,7 | 2,2 | 8,4 | 86,3 | 4,0 | 13,7 | 3,1 | 6,1 | 1,2 | 2,9 | 0,4 |
| | 5 | 100,0 | 10,5 | 3,0 | 5,9 | 89,4 | 5,0 | 10,6 | 2,8 | 2,9 | 2,0 | 2,8 | 0,1 |
| | 6 | 100,0 | 11,8 | 2,3 | 6,4 | 86,5 | 5,0 | 13,5 | 2,2 | 5,9 | 1,5 | 3,7 | 0,1 |
| | 7 | 100,0 | 12,3 | 2,0 | 4,9 | 84,5 | 5,2 | 15,5 | 1,2 | 7,2 | 2,8 | 4,1 | 0,2 |
| | 8 | 100,0 | 11,1 | 2,6 | 5,1 | 82,8 | 4,7 | 17,2 | 1,5 | 9,5 | 2,1 | 4,0 | 0,1 |
| | 9 | 100,0 | 12,0 | 2,4 | 7,9 | 88,3 | 4,5 | 11,7 | 2,6 | 4,0 | 1,7 | 3,3 | 0,1 |
| | 10 | 100,0 | 13,0 | 2,3 | 9,3 | 91,9 | 4,9 | 8,1 | 1,6 | 1,7 | 2,1 | 2,6 | 0,1 |
| | 11 | 100,0 | 15,0 | 2,9 | 9,7 | 89,4 | 4,7 | 10,6 | 1,2 | 2,5 | 2,8 | 3,9 | 0,2 |
| | 12 | 100,0 | 18,2 | 2,9 | 12,2 | 80,1 | 4,0 | 19,9 | 1,8 | 5,9 | 4,1 | 7,9 | 0,2 |

^a Praca w ramach robót publicznych, interwencyjnych i innych dofinansowanych ze środków powiatowych urzędów pracy.

TABL. 15 (71). **WYBRANE DANE O BEZROBOTNYCH POPRZEDNIO PRACUJĄCYCH WEDŁUG CZASU POZOSTAWANIA BEZ PRACY, PŁCI I RODZAJU DZIAŁALNOŚCI OSTATNIEGO MIEJSCA PRACY W 2011 R.**

Stan w dniu 31 XII

| WYSZCZEGÓLNIENIE <i>r</i> — razem <i>m</i> — mężczyźni <i>k</i> — kobiety | Ogółem | Z liczby ogółem | | Według czasu pozostawania bez pracy ^b | | |
|---|------------------------|-----------------------------------|--|--|--------------|-----------------|
| | | w sektorze prywatnym ^a | zwolnienia z przyczyn dotyczących zakładów pracy | do 1 m-ca | 1–12 m-cy | powyżej 12 m-cy |
| OGÓŁEM | <i>r</i> 114968 | 86330 | 3032 | 10818 | 62770 | 41380 |
| | <i>m</i> 52951 | 39850 | 1342 | 6625 | 30116 | 16210 |
| | <i>k</i> 62017 | 46480 | 1690 | 4193 | 32654 | 25170 |
| w tym: | | | | | | |
| Rolnictwo, leśnictwo, łowiectwo i rybactwo | <i>r</i> 4024 | 3290 | 89 | 333 | 2026 | 1665 |
| | <i>m</i> 2248 | 1739 | 57 | 245 | 1155 | 848 |
| | <i>k</i> 1776 | 1551 | 32 | 88 | 871 | 817 |
| Przemysł | <i>r</i> 28139 | 25938 | 1008 | 2450 | 15129 | 10560 |
| | <i>m</i> 12831 | 11849 | 451 | 1411 | 7516 | 3904 |
| | <i>k</i> 15308 | 14089 | 557 | 1039 | 7613 | 6656 |
| górnictwo i wydobywanie | <i>r</i> 141 | 129 | 6 | 19 | 75 | 47 |
| | <i>m</i> 77 | 70 | — | 12 | 38 | 27 |
| | <i>k</i> 64 | 59 | 6 | 7 | 37 | 20 |
| przetwórstwo przemysłowe | <i>r</i> 26571 | 25055 | 972 | 2272 | 14304 | 9995 |
| | <i>m</i> 11738 | 11260 | 428 | 1274 | 6927 | 3537 |
| | <i>k</i> 14833 | 13795 | 544 | 998 | 7377 | 6458 |
| wytwarzanie i zaopatrywanie w energię elektryczną, gaz, parę wodną i gorącą wodę ^Δ | <i>r</i> 255 | 156 | 11 | 22 | 144 | 89 |
| | <i>m</i> 191 | 124 | 9 | 13 | 116 | 62 |
| | <i>k</i> 64 | 32 | 2 | 9 | 28 | 27 |
| dostawa wody; gospodarowanie ściekami i odpadami; rekultywacja ^Δ | <i>r</i> 1172 | 598 | 19 | 137 | 606 | 429 |
| | <i>m</i> 825 | 395 | 14 | 112 | 435 | 278 |
| | <i>k</i> 347 | 203 | 5 | 25 | 171 | 151 |
| Budownictwo | <i>r</i> 11688 | 11243 | 300 | 1941 | 6265 | 3482 |
| | <i>m</i> 10651 | 10312 | 255 | 1867 | 5747 | 3037 |
| | <i>k</i> 1037 | 931 | 45 | 74 | 518 | 445 |
| Handel; naprawa pojazdów samochodowych ^Δ | <i>r</i> 21709 | 21134 | 673 | 1721 | 12088 | 7900 |
| | <i>m</i> 6400 | 6268 | 209 | 769 | 3850 | 1781 |
| | <i>k</i> 15309 | 14866 | 464 | 952 | 8238 | 6119 |
| Transport i gospodarka magazynowa | <i>r</i> 2397 | 1923 | 131 | 263 | 1369 | 765 |
| | <i>m</i> 1579 | 1355 | 81 | 223 | 945 | 411 |
| | <i>k</i> 818 | 568 | 50 | 40 | 424 | 354 |
| Zakwaterowanie i gastronomia ^Δ | <i>r</i> 3107 | 3059 | 81 | 243 | 1793 | 1071 |
| | <i>m</i> 623 | 618 | 21 | 72 | 393 | 158 |
| | <i>k</i> 2484 | 2441 | 60 | 171 | 1400 | 913 |

^a Bez osób, dla których nie ustalono rodzaju działalności ostatniego miejsca pracy. ^b Przedziały zostały domknięte prawostronnie, tzn. w przedziale 1–12 miesięcy uwzględniono osoby, które pozostawały bez pracy 1 miesiąc i 1 dzień do 12 pełnych miesięcy włącznie.

**TABL. 15 (71). WYBRANE DANE O BEZROBOTNYCH POPRZEDNIO PRACUJĄCYCH
WEDŁUG CZASU POZOSTAWANIA BEZ PRACY, PŁCI I RODZAJU
DZIAŁALNOŚCI OSTATNIEGO MIEJSCA PRACY W 2011 R. (dok.)**
Stan w dniu 31 XII

| WYSZCZEGÓLNIENIE <i>r</i> — razem <i>m</i> — mężczyźni <i>k</i> — kobiety | Ogółem | Z liczby ogółem | | Według czasu pozostawania bez pracy ^b | | | |
|--|----------|-----------------------------------|--|--|-----------|-----------------|------|
| | | w sektorze prywatnym ^a | zwolnienia z przyczyn dotyczących zakładów pracy | do 1 m-ca | 1–12 m-cy | powyżej 12 m-cy | |
| Informacja i komunikacja | <i>r</i> | 522 | 497 | 37 | 58 | 311 | 153 |
| | <i>m</i> | 241 | 235 | 19 | 35 | 141 | 65 |
| | <i>k</i> | 281 | 262 | 18 | 23 | 170 | 88 |
| Działalność finansowa i ubezpieczeniowa | <i>r</i> | 1172 | 985 | 92 | 98 | 677 | 397 |
| | <i>m</i> | 213 | 183 | 12 | 24 | 123 | 66 |
| | <i>k</i> | 959 | 802 | 80 | 74 | 554 | 331 |
| Obsługa rynku nieruchomości ^Δ | <i>r</i> | 711 | 556 | 19 | 51 | 399 | 261 |
| | <i>m</i> | 331 | 265 | 12 | 28 | 198 | 105 |
| | <i>k</i> | 380 | 291 | 7 | 23 | 201 | 156 |
| Działalność profesjonalna, naukowa i techniczna | <i>r</i> | 2007 | 1775 | 67 | 215 | 1130 | 662 |
| | <i>m</i> | 853 | 773 | 27 | 116 | 482 | 255 |
| | <i>k</i> | 1154 | 1002 | 40 | 99 | 648 | 407 |
| Administrowanie i działalność wspierająca ^Δ | <i>r</i> | 5427 | 4745 | 67 | 589 | 3244 | 1594 |
| | <i>m</i> | 2320 | 1974 | 20 | 277 | 1432 | 611 |
| | <i>k</i> | 3107 | 2771 | 47 | 312 | 1812 | 983 |
| Administracja publiczna i obrona narodowa; obowiązkowe zabezpieczenia społeczne | <i>r</i> | 9248 | 595 | 50 | 616 | 4635 | 3997 |
| | <i>m</i> | 4727 | 320 | 24 | 377 | 2338 | 2012 |
| | <i>k</i> | 4521 | 275 | 26 | 239 | 2297 | 1985 |
| Edukacja | <i>r</i> | 2642 | 1042 | 49 | 174 | 1443 | 1025 |
| | <i>m</i> | 559 | 242 | 9 | 44 | 310 | 205 |
| | <i>k</i> | 2083 | 800 | 40 | 130 | 1133 | 820 |
| Opieka zdrowotna i pomoc społeczna | <i>r</i> | 2527 | 958 | 73 | 175 | 1305 | 1047 |
| | <i>m</i> | 494 | 199 | 14 | 38 | 267 | 189 |
| | <i>k</i> | 2033 | 759 | 59 | 137 | 1038 | 858 |
| Działalność związana z kulturą, rozrywką i rekreacją | <i>r</i> | 1376 | 842 | 22 | 111 | 780 | 485 |
| | <i>m</i> | 407 | 266 | 3 | 42 | 228 | 137 |
| | <i>k</i> | 969 | 576 | 19 | 69 | 552 | 348 |
| Pozostała działalność usługowa | <i>r</i> | 7585 | 7231 | 114 | 624 | 4117 | 2844 |
| | <i>m</i> | 3234 | 3069 | 56 | 339 | 1855 | 1040 |
| | <i>k</i> | 4351 | 4162 | 58 | 285 | 2262 | 1804 |

^a Bez osób, dla których nie ustalono rodzaju działalności ostatniego miejsca pracy. ^b Przedziały zostały domknięte prawostronnie, tzn. w przedziale 1–12 miesięcy uwzględniono osoby, które pozostawały bez pracy 1 miesiąc i 1 dzień do 12 pełnych miesięcy włącznie.

TABL. 16 (72). **BEZROBOTNI WEDŁUG GRUP ZAWODÓW^a W 2011 R.**

Stan w dniu 31 XII

| SYMBOL I NAZWA ZAWODU | Ogółem | Z liczby ogółem | | | | Oferty ^c pracy |
|---|---------------|-----------------|------------------------------------|--------------|--------------------|------------------------------|
| | | kobiety | pozostający bez pracy ^b | | | |
| | | | do 1 m-ca | 1–12 m-cy | powyżej 12 m-cy | |
| OGÓŁEM | 139622 | 78254 | 10818 | 62770 | 41380 | 1009 |
| w tym: | | | | | | |
| 112 Dyrektorzy generalni i wykonawczy | 80 | 21 | 8 | 51 | 21 | – |
| 121 Kierownicy do spraw obsługi biznesu i zarządzania | 107 | 64 | 12 | 65 | 30 | 1 |
| 122 Kierownicy do spraw sprze- daży, marketingu i rozwoju | 67 | 46 | 6 | 46 | 15 | 2 |
| 132 Kierownicy w górnictwie, przemysle, budownictwie i dystrybucji | 85 | 18 | 8 | 62 | 15 | 7 |
| 133 Kierownicy do spraw tech- nologii informatycznych i telekomunikacyjnych | 7 | 3 | – | 2 | 5 | – |
| 134 Kierownicy w instytucjach usług wyspecjalizowanych | 24 | 12 | 2 | 15 | 7 | 1 |
| 141 Kierownicy w gastronomii i hotelarstwie | 13 | 8 | – | 11 | 2 | – |
| 142 Kierownicy do spraw handlu detalicznego i hurtowego | 29 | 24 | 4 | 24 | 1 | – |
| 143 Kierownicy do spraw innych typów usług | 56 | 31 | 4 | 35 | 17 | – |
| 211 Fizycy, chemicy i specjaliści nauk o Ziemi | 235 | 148 | 19 | 103 | 54 | – |
| 212 Matematycy, statystycy i pokrewni | 34 | 28 | 1 | 15 | 10 | – |
| 213 Specjaliści nauk biologicz- nych i pokrewni | 631 | 417 | 48 | 291 | 100 | 2 |
| 214 Inżynierowie (z wyłącze- niem elektrotechnologii) | 490 | 207 | 55 | 232 | 121 | 16 |
| 215 Inżynierowie elektrotechno- logii | 100 | 8 | 10 | 48 | 32 | 2 |
| 216 Architekci, geodeci, projek- tanci i pokrewni | 100 | 38 | 11 | 51 | 15 | 1 |
| 221 Lekarze | 19 | 16 | – | 18 | – | – |

^a Liczby poprzedzające nazwę grupy zawodów oznaczają symbol grupy według Klasyfikacji Zawodów i Specjalności.^b Poprzednio pracujący; przedziały zostały domknięte prawostronnie, tzn. w przedziale 1–12 miesięcy uwzględniono osoby, które pozostawały bez pracy 1 miesiąc i 1 dzień do 12 pełnych miesięcy włącznie. ^c Wolne miejsca pracy i aktywizacji zawodowej.

TABL. 16 (72). **BEZROBOTNI WEDŁUG GRUP ZAWODÓW^a W 2011 R. (cd.)**

Stan w dniu 31 XII

| SYMBOL I NAZWA ZAWODU | | Ogółem | Z liczby ogółem | | | Oferty ^c pracy | |
|-----------------------|--|--------|-----------------|------------------------------------|--------------|------------------------------|--------------------|
| | | | kobiety | pozostający bez pracy ^b | | | |
| | | | | do 1 m-ca | 1–12 m-cy | | powyżej 12 m-cy |
| 222 | Pielęgniarki | 232 | 228 | 9 | 121 | 90 | 8 |
| 223 | Położne | 33 | 33 | 1 | 16 | 14 | – |
| 225 | Lekarze weterynarii | 11 | 9 | – | 5 | 1 | 1 |
| 227 | Diagności laboratoryjni | 15 | 11 | 1 | 6 | 1 | – |
| 228 | Inni specjaliści ochrony zdro- wia | 139 | 117 | 12 | 53 | 20 | 1 |
| 231 | Nauczyciele akademicki | 14 | 7 | 2 | 9 | 3 | – |
| 232 | Nauczyciele kształcenia zawodowego | 30 | 12 | 3 | 19 | 8 | – |
| 233 | Nauczyciele gimnazjów i szkół ponadgimnazjalnych (z wyjątkiem nauczycieli kształcenia zawodowego) | 741 | 491 | 58 | 373 | 190 | 6 |
| 234 | Nauczyciele szkół podstawo- wych i specjaliści do spraw wychowania małego dziecka | 314 | 277 | 17 | 175 | 90 | 1 |
| 235 | Inni specjaliści nauczania i wychowania | 900 | 802 | 57 | 412 | 202 | 3 |
| 241 | Specjaliści do spraw finan- sowych | 331 | 251 | 34 | 173 | 79 | 14 |
| 242 | Specjaliści do spraw admini- stracji i zarządzania | 1541 | 1154 | 119 | 700 | 312 | 4 |
| 243 | Specjaliści do spraw sprze- daży, marketingu i public relations | 438 | 296 | 44 | 255 | 109 | 6 |
| 244 | Specjaliści do spraw rynku nieruchomości | 38 | 28 | 3 | 13 | 13 | – |
| 251 | Analitycy systemowi i pro- gramiści | 132 | 26 | 16 | 52 | 33 | – |
| 252 | Specjaliści do spraw baz danych i sieci komputero- wych | 76 | 13 | 9 | 41 | 13 | – |
| 261 | Specjaliści z dziedziny prawa | 172 | 89 | 6 | 67 | 30 | 5 |
| 262 | Bibliotekoznawcy, archiwiści i muzealnicy | 74 | 57 | 8 | 29 | 18 | – |

^a Liczby poprzedzające nazwę grupy zawodów oznaczają symbol grupy według Klasyfikacji Zawodów i Specjalności.

^b Poprzednio pracujący; przedział został domknięty prawostronnie, tzn. w przedziale 1–12 miesięcy uwzględniono osoby, które pozostawały bez pracy 1 miesiąc i 1 dzień do 12 pełnych miesięcy włącznie. ^c Wolne miejsca pracy i aktywizacji zawodowej.

TABL. 16 (72). **BEZROBOTNI WEDŁUG GRUP ZAWODÓW^a W 2011 R. (cd.)**

Stan w dniu 31 XII

| SYMBOL I NAZWA ZAWODU | | Ogółem | Z liczby ogółem | | | | Oferty ^c pracy |
|-----------------------|--|--------|-----------------|------------------------------------|--------------|--------------------|------------------------------|
| | | | kobiety | pozostający bez pracy ^b | | | |
| | | | | do 1 m-ca | 1–12 m-cy | powyżej 12 m-cy | |
| 263 | Specjaliści z dziedzin społecznych i religijnych | 1122 | 789 | 74 | 507 | 260 | – |
| 264 | Literaci, dziennikarze i filolodzy | 322 | 239 | 18 | 126 | 56 | – |
| 265 | Twórcy i artyści | 75 | 40 | 8 | 26 | 20 | – |
| 311 | Technicy nauk fizycznych i technicznych | 4098 | 1403 | 389 | 1994 | 1194 | 50 |
| 312 | Mistrzowie produkcji w górnictwie, przemyśle przetwórczym i budownictwie | 104 | 27 | 6 | 49 | 35 | – |
| 313 | Kontrolerzy (sterowniczy) procesów przemysłowych | 79 | 29 | 8 | 39 | 32 | 1 |
| 314 | Technicy nauk biologicznych, rolniczych i technologii żywności | 2408 | 1737 | 162 | 1072 | 728 | 2 |
| 315 | Pracownicy transportu morskiego, żeglugi śródlądowej i lotnictwa | 39 | 4 | 5 | 13 | 13 | – |
| 321 | Technicy medyczni i farmaceutuci | 147 | 127 | 9 | 76 | 30 | 1 |
| 322 | Dietetycy i żywieniowcy | 961 | 796 | 59 | 360 | 214 | – |
| 324 | Technicy weterynarii | 17 | 8 | 2 | 9 | 2 | – |
| 325 | Inny średni personel do spraw zdrowia | 857 | 706 | 59 | 363 | 259 | 4 |
| 331 | Średni personel do spraw finansowych | 4328 | 3753 | 234 | 1930 | 1421 | 7 |
| 332 | Agenci i pośrednicy handlowi | 489 | 200 | 53 | 284 | 150 | 43 |
| 333 | Pośrednicy usług biznesowych | 153 | 76 | 14 | 61 | 28 | – |
| 334 | Pracownicy administracyjni i sekretarze wyspecjalizowani | 792 | 693 | 57 | 387 | 249 | 3 |
| 335 | Urzędnicy państwowi do spraw nadzoru | 38 | 27 | 3 | 23 | 12 | – |

a Liczby poprzedzające nazwę grupy zawodów oznaczają symbol grupy według Klasyfikacji Zawodów i Specjalności.

b Poprzednio pracujący; przedziały zostały domknięte prawostronnie, tzn. w przedziale 1–12 miesięcy uwzględniono osoby, które pozostawały bez pracy 1 miesiąc i 1 dzień do 12 pełnych miesięcy włącznie. c Wolne miejsca pracy i aktywizacji zawodowej.

TABL. 16 (72). **BEZROBOTNI WEDŁUG GRUP ZAWODÓW^a W 2011 R. (cd.)**

Stan w dniu 31 XII

| SYMBOL I NAZWA ZAWODU | | Ogółem | Z liczby ogółem | | | Oferty ^c pracy | |
|-----------------------|--|--------|-----------------|------------------------------------|--------------|------------------------------|--------------------|
| | | | kobiety | pozostający bez pracy ^b | | | |
| | | | | do 1 m-ca | 1–12 m-cy | | powyżej 12 m-cy |
| 341 | Średni personel z dziedziny prawa, spraw społecznych i religii | 332 | 304 | 23 | 154 | 123 | 32 |
| 342 | Sportowcy, trenerzy i po- krewni | 26 | 15 | 2 | 11 | 8 | – |
| 343 | Średni personel w zakresie działalności artystycznej, kulturalnej i kulinarnej | 385 | 273 | 26 | 193 | 88 | – |
| 351 | Technicy do spraw techno- logii teleinformatycznych i pomocy użytkownikom urządzeń teleinformatycz- nych | 604 | 202 | 43 | 244 | 124 | 2 |
| 352 | Technicy telekomunikacji i urządzeń transmisyjnych | 66 | 19 | 4 | 40 | 22 | – |
| 411 | Pracownicy obsługi biurowej | 1597 | 1400 | 89 | 878 | 595 | 12 |
| 412 | Sekretarki (ogólne) | 132 | 130 | 13 | 69 | 49 | 1 |
| 413 | Operatorzy urządzeń biuro- wych | 41 | 38 | 2 | 23 | 15 | – |
| 421 | Pracownicy obrotu pieniąż- nego | 260 | 229 | 24 | 162 | 74 | 3 |
| 422 | Pracownicy do spraw infor- mowania klientów | 748 | 671 | 60 | 311 | 169 | 26 |
| 431 | Pracownicy do spraw finan- sowo-statystycznych | 367 | 342 | 21 | 200 | 123 | 2 |
| 432 | Pracownicy do spraw ewi- dencji materiałowej i transportu | 1192 | 363 | 122 | 692 | 373 | 16 |
| 441 | Pozostali pracownicy obsługi biura | 322 | 202 | 27 | 152 | 140 | 2 |
| 511 | Stewardzi, konduktorzy i przewodnicy | 63 | 27 | 1 | 25 | 33 | – |
| 512 | Kucharze | 4254 | 3291 | 269 | 1808 | 1222 | 8 |
| 513 | Kelnerzy i barmani | 1188 | 1053 | 98 | 641 | 408 | 6 |
| 514 | Fryzjerzy, kosmetyczki i pokrewni | 1712 | 1669 | 114 | 894 | 533 | 9 |
| 515 | Gospodarze obiektów | 3350 | 1417 | 243 | 1704 | 1393 | 82 |
| 516 | Pozostali pracownicy usług osobistych | 36 | 8 | – | 21 | 14 | – |

a Liczby poprzedzające nazwę grupy zawodów oznaczają symbol grupy według Klasyfikacji Zawodów i Specjalności.

b Poprzednio pracujący; przedziały zostały domknięte prawostronnie, tzn. w przedziale 1–12 miesięcy uwzględniono osoby, które pozostawały bez pracy 1 miesiąc i 1 dzień do 12 pełnych miesięcy włącznie. c Wolne miejsca pracy i aktywizacji zawodowej.

TABL. 16 (72). **BEZROBOTNI WEDŁUG GRUP ZAWODÓW^a W 2011 R. (cd.)**

Stan w dniu 31 XII

| SYMBOL I NAZWA ZAWODU | | Ogółem | Z liczby ogółem | | | Oferty ^c pracy | |
|-----------------------|--|--------|-----------------|------------------------------------|--------------|------------------------------|--------------------|
| | | | kobiety | pozostający bez pracy ^b | | | |
| | | | | do 1 m-ca | 1–12 m-cy | | powyżej 12 m-cy |
| 521 | Sprzedawcy uliczni i baza- rowi | 13 | 9 | – | 7 | 6 | – |
| 522 | Pracownicy sprzedaży w sklepach | 14690 | 13458 | 966 | 7698 | 5596 | 32 |
| 523 | Kasjerzy i sprzedawcy biletów | 399 | 371 | 35 | 229 | 134 | 1 |
| 524 | Inni pracownicy sprzedaży i pokrewni | 384 | 256 | 42 | 277 | 59 | 16 |
| 531 | Opiekunowie dziecięcy i asystenci nauczycieli | 77 | 76 | 6 | 35 | 36 | 1 |
| 532 | Pracownicy opieki osobistej w ochronie zdrowia i po- krewni | 535 | 470 | 43 | 268 | 218 | – |
| 541 | Pracownicy usług ochrony | 672 | 137 | 77 | 368 | 217 | 40 |
| 611 | Rolnicy produkcji roślinnej | 1902 | 1241 | 106 | 777 | 821 | – |
| 612 | Hodowcy zwierząt | 101 | 35 | 5 | 49 | 46 | – |
| 613 | Rolnicy produkcji roślinnej i zwierzęcej | 1038 | 727 | 56 | 417 | 356 | – |
| 621 | Robotnicy leśni i pokrewni | 327 | 48 | 29 | 155 | 141 | – |
| 622 | Rybacy | 15 | – | 2 | 6 | 7 | – |
| 633 | Rolnicy produkcji roślinnej i zwierzęcej pracujący na własne potrzeby | 306 | 242 | 12 | 84 | 110 | – |
| 711 | Robotnicy budowlani robót stanu surowego i pokrewni | 3908 | 49 | 577 | 2026 | 1221 | 52 |
| 712 | Robotnicy budowlani robót wykończeniowych i po- krewni | 1812 | 19 | 231 | 971 | 538 | 34 |
| 713 | Malarze, pracownicy czysz- czący konstrukcje budow- lane i pokrewni | 2040 | 156 | 257 | 1081 | 634 | 11 |
| 721 | Formierze odlewniczy, spawacze, blacharze, monterzy konstrukcji meta- lowych i pokrewni | 1103 | 59 | 134 | 608 | 349 | 23 |

^a Liczby poprzedzające nazwę grupy zawodów oznaczają symbol grupy według Klasyfikacji Zawodów i Specjalności.

^b Poprzednio pracujący; przedziały zostały domknięte prawostronnie, tzn. w przedziale 1–12 miesięcy uwzględniono osoby, które pozostawały bez pracy 1 miesiąc i 1 dzień do 12 pełnych miesięcy włącznie. ^c Wolne miejsca pracy i aktywizacji zawodowej.

TABL. 16 (72). **BEZROBOTNI WEDŁUG GRUP ZAWODÓW^a W 2011 R. (cd.)**

Stan w dniu 31 XII

| SYMBOL I NAZWA ZAWODU | | Ogółem | Z liczby ogółem | | | | Oferty ^c pracy |
|-----------------------|---|--------|-----------------|------------------------------------|--------------|--------------------|------------------------------|
| | | | kobiety | pozostający bez pracy ^b | | | |
| | | | | do 1 m-ca | 1–12 m-cy | powyżej 12 m-cy | |
| 722 | Kowale, ślusarze i pokrewni | 5132 | 464 | 549 | 2686 | 1664 | 50 |
| 723 | Mechanicy maszyn i urządzeń | 3317 | 64 | 382 | 1765 | 943 | 8 |
| 731 | Rzemieślnicy | 900 | 633 | 59 | 411 | 416 | 1 |
| 732 | Robotnicy poligraficzni | 388 | 197 | 34 | 229 | 123 | 1 |
| 741 | Elektrycy budowlani, elektromechanicy i elektrycy monterzy | 1772 | 106 | 180 | 1019 | 494 | 20 |
| 742 | Monterzy elektronicy i monterzy instalacji i urządzeń telekomunikacyjnych | 349 | 91 | 29 | 195 | 112 | – |
| 751 | Robotnicy w przetwórstwie spożywczym i pokrewni | 3349 | 1452 | 349 | 1786 | 1123 | 3 |
| 752 | Robotnicy obróbki drewna, stolarze meblowi i pokrewni | 2405 | 269 | 286 | 1362 | 709 | 9 |
| 753 | Robotnicy produkcji odzieży i pokrewni | 5486 | 5047 | 368 | 2531 | 2161 | 79 |
| 754 | Pozostali robotnicy przemysłowi, rzemieślnicy i pokrewni | 22 | 16 | 2 | 14 | 6 | – |
| 811 | Operatorzy maszyn i urządzeń górniczych i pokrewni | 211 | 7 | 26 | 111 | 70 | 6 |
| 812 | Operatorzy maszyn i urządzeń do produkcji, przetwórstwa i obróbki wykończeniowej metalu | 172 | 67 | 14 | 94 | 64 | 2 |
| 813 | Operatorzy urządzeń do produkcji wyrobów chemicznych i fotograficznych | 480 | 362 | 35 | 233 | 199 | 2 |
| 814 | Operatorzy maszyn do produkcji wyrobów gumowych, z tworzyw sztucznych i papierniczych | 462 | 197 | 54 | 272 | 135 | 11 |
| 815 | Operatorzy maszyn do produkcji wyrobów włókienniczych, futrzarskich i skórzanych | 184 | 143 | 12 | 108 | 59 | – |
| 816 | Operatorzy maszyn i urządzeń do produkcji wyrobów spożywczych i pokrewni | 589 | 418 | 50 | 305 | 200 | 5 |

a Liczby poprzedzające nazwę grupy zawodów oznaczają symbol grupy według Klasyfikacji Zawodów i Specjalności.

b Poprzednio pracujący; przedziały zostały domknięte prawostronnie, tzn. w przedziale 1–12 miesięcy uwzględniono osoby, które pozostawały bez pracy 1 miesiąc i 1 dzień do 12 pełnych miesięcy włącznie. c Wolne miejsca pracy i aktywizacji zawodowej.

TABL. 16 (72). **BEZROBOTNI WEDŁUG GRUP ZAWODÓW^a W 2011 R. (dok.)**

Stan w dniu 31 XII

| SYMBOL I NAZWA ZAWODU | | Ogółem | Z liczby ogółem | | | | Oferty ^c pracy |
|-----------------------|--|--------|-----------------|------------------------------------|--------------|--------------------|------------------------------|
| | | | kobiety | pozostający bez pracy ^b | | | |
| | | | | do 1 m-ca | 1–12 m-cy | powyżej 12 m-cy | |
| 817 | Operatorzy maszyn i urządzeń do obróbki drewna i produkcji papieru | 115 | 55 | 12 | 60 | 43 | – |
| 818 | Operatorzy innych maszyn i urządzeń przetwórczych | 509 | 143 | 58 | 271 | 171 | 4 |
| 821 | Monterzy | 1144 | 747 | 103 | 624 | 410 | 7 |
| 831 | Maszyniści kolejowi, dyżurni ruchu i pokrewni | 194 | 108 | 12 | 105 | 76 | 5 |
| 832 | Kierowcy samochodów osobowych, dostawczych i motocykli | 520 | 6 | 67 | 310 | 140 | 4 |
| 833 | Kierowcy ciężarówek i autobusów | 716 | 2 | 97 | 405 | 211 | 58 |
| 834 | Operatorzy pojazdów wolnobieżnych i pokrewni | 1179 | 44 | 138 | 575 | 379 | 6 |
| 835 | Marynarze i pokrewni | 15 | – | 1 | 9 | 4 | – |
| 911 | Pomoce i sprzątaczk domowe, biurowe, hotelowe | 2502 | 2301 | 169 | 1208 | 1115 | 53 |
| 912 | Myjący pojazdy, szyby, praczki i inni sprzątacze ... | 318 | 285 | 14 | 176 | 128 | 5 |
| 921 | Robotnicy pomocniczy w rolnictwie, leśnictwie i rybołówstwie | 329 | 160 | 18 | 194 | 117 | – |
| 931 | Robotnicy pomocniczy w górnictwie i budownictwie | 4134 | 751 | 513 | 2156 | 1450 | 16 |
| 932 | Robotnicy przy pracach prostych w przemyśle | 2526 | 1609 | 214 | 1266 | 1034 | 42 |
| 933 | Robotnicy pomocniczy transportu i prac magazynowych | 592 | 136 | 65 | 307 | 218 | – |
| 941 | Pracownicy pomocniczy przygotowujący posiłki | 490 | 453 | 31 | 247 | 211 | 3 |
| 961 | Ładowacze nieczystości i pokrewni | 623 | 182 | 42 | 279 | 299 | 1 |
| 962 | Pozostali pracownicy przy pracach prostych | 729 | 379 | 57 | 371 | 299 | 5 |
| 000000 | Bez zawodu | 28358 | 16689 | 1266 | 6853 | 4215 | – |

a Liczby poprzedzające nazwę grupy zawodów oznaczają symbol grupy według Klasyfikacji Zawodów i Specjalności.

b Poprzednio pracujący; przedział został domknięty prawostronnie, tzn. w przedziale 1–12 miesięcy uwzględniono osoby, które pozostawały bez pracy 1 miesiąc i 1 dzień do 12 pełnych miesięcy włącznie. c Wolne miejsca pracy i aktywizacji zawodowej.

TABL. 17 (73). **WYBRANE KATEGORIE BEZROBOTNYCH WEDŁUG PODREGIONÓW I POWIATÓW W 2011 R.**

Stan w dniu 31 XII

| WYSZCZEGÓLNIENIE | Ogółem | Z liczby ogółem | | | |
|--|---------------|-----------------|---------------------------------------|----------------------|---|
| | | kobiety | nieposiadający prawa do zasiłku | poprzednio pracujący | |
| | | | | razem | zwolnieni z przyczyn dotyczących zakładów pracy |
| WOJEWÓDZTWO | 139622 | 78254 | 114035 | 114968 | 3032 |
| Podregion bydgosko-toruński | 31110 | 16904 | 25366 | 27296 | 987 |
| POWIATY: | | | | | |
| Bydgoski | 4781 | 2683 | 3999 | 4088 | 71 |
| Toruński | 6063 | 3355 | 5030 | 5079 | 181 |
| MIASTA NA PRAWACH POWIATU: | | | | | |
| Bydgoszcz | 12886 | 6869 | 10415 | 11489 | 429 |
| Toruń | 7380 | 3997 | 5922 | 6640 | 306 |
| Podregion grudziądzki | 40825 | 23401 | 33496 | 33738 | 873 |
| POWIATY: | | | | | |
| Brodnicki | 4397 | 2692 | 3724 | 3602 | 28 |
| Chelmiński | 4045 | 2201 | 3087 | 3517 | 27 |
| Golubsko-dobrzyński | 3765 | 2114 | 3360 | 2874 | 4 |
| Grudziądzki | 3948 | 2340 | 3186 | 3222 | 61 |
| Sępoleński | 3603 | 2016 | 2858 | 2958 | 82 |
| Świecki | 6505 | 3758 | 5732 | 5320 | 270 |
| Tucholski | 3482 | 1995 | 2730 | 2749 | 113 |
| Wąbrzeski | 2945 | 1644 | 2298 | 2402 | 19 |
| MIASTO NA PRAWACH POWIATU: | | | | | |
| Grudziądz | 8135 | 4641 | 6521 | 7094 | 269 |
| Podregion włocławski | 67687 | 37949 | 55173 | 53934 | 1172 |
| POWIATY: | | | | | |
| Aleksandrowski | 4402 | 2245 | 3534 | 3643 | 81 |
| Inowrocławski | 14168 | 8258 | 11108 | 11966 | 38 |
| Lipnowski | 7152 | 3829 | 5937 | 4955 | 220 |
| Mogileński | 3514 | 2211 | 2814 | 2820 | 126 |
| Nakielski | 6370 | 3544 | 4901 | 5289 | 408 |
| Radziejowski | 3810 | 2025 | 3298 | 2753 | 13 |
| Rypiński | 3230 | 2044 | 2649 | 2489 | 12 |
| Włocławski | 8863 | 4778 | 7555 | 6542 | 83 |
| Żniński | 5753 | 3345 | 4453 | 4815 | 42 |
| MIASTO NA PRAWACH POWIATU: | | | | | |
| Włocławek | 10425 | 5670 | 8924 | 8662 | 149 |

TABL. 17 (73). **WYBRANE KATEGORIE BEZROBOTNYCH WEDŁUG PODREGIONÓW I POWIATÓW W 2011 R. (dok.)**

Stan w dniu 31 XII

| WYSZCZEGÓLNIENIE | Z liczby ogółem (dok.) | Nowo zarejestrowani w ciągu roku | | Wyrejestrowani w ciągu roku | |
|--|---|-------------------------------------|---|--------------------------------|--------------------------------|
| | pozostający bez pracy powyżej 12 m-cy ^a | razem | w tym, powracający do rejestracji po raz kolejny | razem | w tym, którzy podjęli pracę |
| WOJEWÓDZTWO | 51481 | 170811 | 140032 | 170590 | 77707 |
| Podregion bydgoski-toruński | 8509 | 47830 | 37318 | 48024 | 19653 |
| POWIATY: | | | | | |
| Bydgoski | 1483 | 6753 | 5126 | 6649 | 2706 |
| Toruński | 1813 | 8911 | 7251 | 8951 | 3540 |
| MIASTA NA PRAWACH POWIATU: | | | | | |
| Bydgoszcz | 3430 | 19299 | 14361 | 19456 | 8110 |
| Toruń | 1783 | 12867 | 10580 | 12968 | 5297 |
| Podregion grudziądzki | 15089 | 50499 | 42216 | 50980 | 24710 |
| POWIATY: | | | | | |
| Brodnicki | 1164 | 6704 | 5552 | 7046 | 2920 |
| Chelmiński | 1471 | 5136 | 4358 | 4905 | 2558 |
| Golubsko-dobrzyński | 1532 | 4072 | 3339 | 3842 | 1978 |
| Grudziądzki | 1473 | 4547 | 3927 | 4410 | 2154 |
| Sępoleński | 1139 | 4815 | 4112 | 4820 | 2552 |
| Świecki | 2778 | 7171 | 5661 | 7966 | 4078 |
| Tucholski | 1171 | 4361 | 3631 | 4384 | 2253 |
| Wąbrzeski | 1216 | 3358 | 2744 | 3229 | 1598 |
| MIASTO NA PRAWACH POWIATU: | | | | | |
| Grudziądz | 3145 | 10335 | 8892 | 10378 | 4619 |
| Podregion włocławski | 27883 | 72482 | 60498 | 71586 | 33344 |
| POWIATY: | | | | | |
| Aleksandrowski | 1502 | 5130 | 4400 | 4970 | 2216 |
| Inowrocławski | 5852 | 14484 | 11926 | 14243 | 7406 |
| Lipnowski | 3212 | 7047 | 5775 | 7161 | 2920 |
| Mogileński | 1391 | 4148 | 3457 | 4427 | 2386 |
| Nakielski | 1959 | 8609 | 7241 | 8693 | 4039 |
| Radziejowski | 1751 | 3718 | 2988 | 3545 | 1580 |
| Rypiński | 1147 | 4104 | 3491 | 4241 | 1879 |
| Włocławski | 4286 | 7857 | 6435 | 7447 | 3380 |
| Żniński | 1998 | 7405 | 6383 | 7078 | 3512 |
| MIASTO NA PRAWACH POWIATU: | | | | | |
| Włocławek | 4785 | 9980 | 8402 | 9781 | 4026 |

^a Od momentu rejestracji w urzędzie pracy.

TABL. 18 (74). BEZROBOTNI WEDŁUG POZIOMU WYKSZTAŁCENIA ORAZ PODREGIONÓW I POWIATÓW W 2011 R.

Stan w dniu 31 XII

| WYSZCZEGÓLNIENIE | Ogółem | Poziom wykształcenia | | | | |
|-----------------------------------|---------------|----------------------|------------------------------------|-------------------------|------------------------|--------------------------|
| | | wyższy | policealny i średni zawodowy | średni ogólnokształcący | zasadniczy zawodowy | gimnazjalny i poniżej |
| WOJEWÓDZTWO | 139622 | 10640 | 27111 | 14089 | 42943 | 44839 |
| Podregion | | | | | | |
| bydgoski-toruński | 31110 | 3755 | 6266 | 2974 | 8681 | 9434 |
| POWIATY: | | | | | | |
| Bydgoski | 4781 | 367 | 843 | 377 | 1620 | 1574 |
| Toruński | 6063 | 378 | 1133 | 587 | 1793 | 2172 |
| MIASTA NA PRAWACH POWIATU: | | | | | | |
| Bydgoszcz | 12886 | 1925 | 2551 | 1306 | 3502 | 3602 |
| Toruń | 7380 | 1085 | 1739 | 704 | 1766 | 2086 |
| Podregion grudziądzki | 40825 | 2300 | 7515 | 4321 | 13017 | 13672 |
| POWIATY: | | | | | | |
| Brodnicki | 4397 | 364 | 884 | 475 | 1378 | 1296 |
| Chełmiński | 4045 | 210 | 663 | 338 | 1273 | 1561 |
| Golubsko-dobrzyński | 3765 | 175 | 652 | 563 | 1255 | 1120 |
| Grudziądzki | 3948 | 149 | 611 | 411 | 1140 | 1637 |
| Sępoleński | 3603 | 180 | 782 | 335 | 1335 | 971 |
| Świecki | 6505 | 355 | 1116 | 703 | 2124 | 2207 |
| Tucholski | 3482 | 182 | 734 | 313 | 1304 | 949 |
| Wąbrzeski | 2945 | 144 | 597 | 211 | 999 | 994 |
| MIASTO NA PRAWACH POWIATU: | | | | | | |
| Grudziądz | 8135 | 541 | 1476 | 972 | 2209 | 2937 |
| Podregion włocławski | 67687 | 4585 | 13330 | 6794 | 21245 | 21733 |
| POWIATY: | | | | | | |
| Aleksandrowski | 4402 | 310 | 760 | 490 | 1478 | 1364 |
| Inowrocławski | 14168 | 988 | 3409 | 1407 | 4293 | 4071 |
| Lipnowski | 7152 | 374 | 1222 | 829 | 1987 | 2740 |
| Mogileński | 3514 | 209 | 733 | 493 | 1255 | 824 |
| Nakielski | 6370 | 384 | 1045 | 548 | 2391 | 2002 |
| Radziejowski | 3810 | 280 | 940 | 318 | 1192 | 1080 |
| Rypiński | 3230 | 207 | 685 | 371 | 697 | 1270 |
| Włocławski | 8863 | 498 | 1562 | 739 | 2691 | 3373 |
| Żniński | 5753 | 376 | 1172 | 589 | 2325 | 1291 |
| MIASTO NA PRAWACH POWIATU: | | | | | | |
| Włocławek | 10425 | 959 | 1802 | 1010 | 2936 | 3718 |

TABL. 19 (75). **BEZROBOTNI BĘDĄCY W SZCZEGÓLNEJ SYTUACJI NA RYNKU PRACY WEDŁUG PODREGIONÓW I POWIATÓW W 2011 R.**

Stan w dniu 31 XII

| WYSZCZEGÓLNIENIE | ogółem | Z liczby ogółem | | | | |
|--|---------------|------------------|------------------------|--|-----------------------|-----------------------------|
| | | do 25 roku życia | długotrwale bezrobotni | kobiety, które nie podjęły zatrudnienia po urodzeniu dziecka | powyżej 50 roku życia | bez kwalifikacji zawodowych |
| WOJEWÓDZTWO | 129334 | 30415 | 75283 | 17039 | 27990 | 46654 |
| Podregion bydgosko-toruński | 27666 | 5373 | 13503 | 3015 | 7430 | 8936 |
| POWIATY: | | | | | | |
| Bydgoski | 4393 | 1046 | 2208 | 579 | 1023 | 1630 |
| Toruński | 5599 | 1414 | 3005 | 582 | 1045 | 1961 |
| MIASTA NA PRAWACH POWIATU: | | | | | | |
| Bydgoszcz | 11340 | 1808 | 5268 | 1177 | 3445 | 3942 |
| Toruń | 6334 | 1105 | 3022 | 677 | 1917 | 1403 |
| Podregion grudziądzki ... | 38270 | 10173 | 22306 | 5565 | 7709 | 13011 |
| POWIATY: | | | | | | |
| Brodnicki | 4136 | 1279 | 2016 | 774 | 745 | 1539 |
| Chelmiński | 3811 | 951 | 2157 | 384 | 804 | 1417 |
| Golubsko-dobrzyński | 3574 | 1083 | 2193 | 498 | 578 | 1147 |
| Grudziądzki | 3732 | 1028 | 2209 | 681 | 657 | 1440 |
| Sępoleński | 3332 | 938 | 1862 | 442 | 723 | 815 |
| Świecki | 6121 | 1707 | 3806 | 793 | 1159 | 1909 |
| Tucholski | 3255 | 1003 | 1791 | 436 | 514 | 945 |
| Wąbrzeski | 2804 | 674 | 1648 | 326 | 520 | 1234 |
| MIASTO NA PRAWACH POWIATU: | | | | | | |
| Grudziądz | 7505 | 1510 | 4624 | 1231 | 2009 | 2565 |
| Podregion włocławski | 63398 | 14869 | 39474 | 8459 | 12851 | 24707 |
| POWIATY: | | | | | | |
| Aleksandrowski | 4067 | 982 | 2322 | 493 | 895 | 1505 |
| Inowrocławski | 13049 | 3038 | 7953 | 1433 | 2689 | 4900 |
| Lipnowski | 6844 | 1812 | 4344 | 1023 | 1043 | 3514 |
| Mogileński | 3291 | 923 | 2003 | 449 | 569 | 1109 |
| Nakielski | 5984 | 1497 | 3127 | 903 | 1208 | 1978 |
| Radziejowski | 3572 | 949 | 2321 | 502 | 644 | 1190 |
| Rypiński | 3052 | 894 | 1830 | 602 | 580 | 1408 |
| Włocławski | 8494 | 1867 | 5744 | 1114 | 1641 | 3781 |
| Żniński | 5329 | 1331 | 3111 | 738 | 1035 | 1508 |
| MIASTO NA PRAWACH POWIATU: | | | | | | |
| Włocławek | 9716 | 1576 | 6719 | 1202 | 2547 | 3814 |

TABL. 19 (75). **BEZROBOTNI BĘDĄCY W SZCZEGÓLNEJ SYTUACJI NA RYNKU PRACY WEDŁUG PODREGIONÓW I POWIATÓW W 2011 R. (dok.)**

Stan w dniu 31 XII

| WYSZCZEGÓLNIENIE | Z liczby ogółem (dok.) | | | | |
|--|------------------------------------|-----------------------------------|--|---|-----------------|
| | bez doświadczenia zawodowego | bez wykształcenia średniego | samotnie wychowujący co najmniej jedno dziecko w wieku do 18 roku życia | osoby, które po odbyciu kary pozbawienia wolności nie podjęły zatrud- nienia | niepełnosprawni |
| WOJEWÓDZTWO | 32730 | 87782 | 14052 | 2451 | 6396 |
| Podregion bydgosko-toruński | 5434 | 18115 | 3927 | 717 | 2176 |
| POWIATY: | | | | | |
| Bydgoski | 948 | 3194 | 590 | 76 | 283 |
| Toruński | 1343 | 3965 | 537 | 110 | 186 |
| MIASTA NA PRAWACH POWIATU: | | | | | |
| Bydgoszcz | 2013 | 7104 | 1846 | 288 | 1080 |
| Toruń | 1130 | 3852 | 954 | 243 | 627 |
| Podregion grudziądzki | 9482 | 26689 | 4141 | 614 | 1875 |
| POWIATY: | | | | | |
| Brodnicki | 1054 | 2674 | 399 | 48 | 174 |
| Chełmiński | 782 | 2834 | 391 | 92 | 148 |
| Golubsko-dobrzyński | 1146 | 2375 | 280 | 49 | 118 |
| Grudziądzki | 998 | 2777 | 420 | 32 | 102 |
| Sępoleński | 846 | 2306 | 267 | 40 | 148 |
| Świecki | 1532 | 4331 | 545 | 80 | 339 |
| Tucholski | 917 | 2253 | 337 | 30 | 291 |
| Wąbrzeski | 706 | 1993 | 309 | 51 | 249 |
| MIASTO NA PRAWACH POWIATU: | | | | | |
| Grudziądz | 1501 | 5146 | 1193 | 192 | 306 |
| Podregion włocławski | 17814 | 42978 | 5984 | 1120 | 2345 |
| POWIATY: | | | | | |
| Aleksandrowski | 1065 | 2842 | 427 | 74 | 145 |
| Inowrocławski | 2967 | 8364 | 1313 | 211 | 670 |
| Lipnowski | 2618 | 4727 | 595 | 104 | 74 |
| Mogileński | 883 | 2079 | 282 | 39 | 121 |
| Nakielski | 1390 | 4393 | 700 | 99 | 362 |
| Radziejowski | 1231 | 2272 | 234 | 47 | 112 |
| Rypiński | 932 | 1967 | 282 | 31 | 157 |
| Włocławski | 2907 | 6064 | 553 | 126 | 144 |
| Żniński | 1252 | 3616 | 479 | 63 | 139 |
| MIASTO NA PRAWACH POWIATU: | | | | | |
| Włocławek | 2569 | 6654 | 1119 | 326 | 421 |

TABL. 20 (76). **WYBRANE DANE O BEZROBOTNYCH MIESZKAJĄCYCH NA WSI WEDŁUG PODREGIONÓW I POWIATÓW W 2011 R.**

Stan w dniu 31 XII

| WYSZCZEGÓLNIENIE | Ogółem | Z liczby ogółem | | | Nowo zarejestrowani ^a | Bezrobotni, którzy podjęli pracę ^a |
|------------------------------------|--------------|-----------------|---------------------------------|--------------------------------|----------------------------------|---|
| | | kobiety | nieposiadający prawa do zasiłku | posiadający gospodarstwo rolne | | |
| WOJEWÓDZTWO | 63088 | 35854 | 52304 | 853 | 71250 | 32927 |
| Podregion bydgosko-toruński | 8242 | 4646 | 6875 | 7 | 11416 | 4530 |
| POWIATY: | | | | | | |
| Bydgoski | 3447 | 1944 | 2883 | 1 | 4647 | 1816 |
| Toruński | 4795 | 2702 | 3992 | 6 | 6769 | 2714 |
| Podregion grudziądzki | 21535 | 12393 | 17916 | 410 | 25083 | 12326 |
| POWIATY: | | | | | | |
| Brodnicki | 2500 | 1547 | 2154 | 70 | 3773 | 1616 |
| Chełmiński | 2549 | 1374 | 1929 | 61 | 3068 | 1557 |
| Golubsko-dobrzyński ... | 2235 | 1249 | 1993 | 28 | 2280 | 1066 |
| Grudziądzki | 3340 | 1992 | 2726 | 74 | 3800 | 1776 |
| Sępoleński | 2168 | 1224 | 1746 | 13 | 2768 | 1425 |
| Świecki | 4508 | 2600 | 3990 | 119 | 4641 | 2595 |
| Tucholski | 2481 | 1439 | 1966 | 39 | 2844 | 1455 |
| Wąbrzeski | 1754 | 968 | 1412 | 6 | 1909 | 836 |
| Podregion włocławski | 33311 | 18815 | 27513 | 436 | 34751 | 16071 |
| POWIATY: | | | | | | |
| Aleksandrowski | 2422 | 1250 | 1938 | 28 | 2735 | 1212 |
| Inowrocławski | 4976 | 2893 | 3969 | 40 | 4850 | 2504 |
| Lipnowski | 5092 | 2778 | 4303 | 55 | 4911 | 2071 |
| Mogileński | 2138 | 1347 | 1748 | 40 | 2390 | 1353 |
| Nakielski | 3607 | 2032 | 2851 | 22 | 4731 | 2181 |
| Radziejowski | 2840 | 1528 | 2496 | 80 | 2622 | 1097 |
| Rypiński | 1983 | 1271 | 1650 | 137 | 2399 | 1107 |
| Włocławski..... | 6838 | 3707 | 5861 | 32 | 5903 | 2575 |
| Żniński | 3415 | 2009 | 2697 | 2 | 4210 | 1971 |

^a W ciągu roku.

TABL. 21 (77). **BEZROBOTNI NIEPEŁNOSPRAWNI ZAREJESTROWANI W POWIATOWYCH URZĘDACH PRACY I OFERTY PRACY^a WEDŁUG PODREGIONÓW I POWIATÓW W 2011 R.**

Stan w dniu 31 XII

| WYSZCZEGÓLNIENIE | Ogółem | Z liczby ogółem | | Nowo zarejestrowani ^b | Bezrobotni, którzy podjęli pracę ^b | Oferty pracy ^b |
|--|-------------|-----------------|---------------------------------|----------------------------------|---|---------------------------|
| | | kobiety | nieposiadający prawa do zasiłku | | | |
| WOJEWÓDZTWO | 6396 | 3337 | 5055 | 8690 | 3614 | 2384 |
| Podregion bydgosko-toruński | 2176 | 1074 | 1747 | 2858 | 1231 | 1497 |
| POWIATY: | | | | | | |
| Bydgoski | 283 | 140 | 218 | 337 | 162 | 160 |
| Toruński | 186 | 114 | 160 | 268 | 92 | 8 |
| MIASTA NA PRAWACH POWIATU: | | | | | | |
| Bydgoszcz | 1080 | 515 | 850 | 1215 | 603 | 904 |
| Toruń | 627 | 305 | 519 | 1038 | 374 | 425 |
| Podregion grudziądzki | 1875 | 1001 | 1467 | 2732 | 1165 | 298 |
| POWIATY: | | | | | | |
| Brodnicki | 174 | 96 | 143 | 298 | 98 | 14 |
| Chełmiński | 148 | 82 | 101 | 244 | 89 | 2 |
| Golubsko-dobrzyński | 118 | 74 | 107 | 117 | 38 | 10 |
| Grudziądzki | 102 | 52 | 86 | 104 | 42 | 15 |
| Sępoleński | 148 | 75 | 124 | 251 | 110 | 12 |
| Świecki | 339 | 190 | 269 | 442 | 223 | 18 |
| Tucholski | 291 | 128 | 221 | 508 | 269 | 32 |
| Wąbrzeski | 249 | 144 | 169 | 347 | 162 | 109 |
| MIASTO NA PRAWACH POWIATU: | | | | | | |
| Grudziądz | 306 | 160 | 247 | 421 | 134 | 86 |
| Podregion włocławski | 2345 | 1262 | 1841 | 3100 | 1218 | 589 |
| POWIATY: | | | | | | |
| Aleksandrowski | 145 | 86 | 122 | 197 | 65 | 25 |
| Inowrocławski | 670 | 380 | 518 | 882 | 348 | 155 |
| Lipnowski | 74 | 40 | 57 | 106 | 50 | 5 |
| Mogileński | 121 | 74 | 98 | 194 | 78 | 20 |
| Nakielski | 362 | 179 | 276 | 541 | 227 | 155 |
| Radziejowski | 112 | 60 | 82 | 193 | 82 | 11 |
| Rypiński | 157 | 82 | 123 | 222 | 62 | 38 |
| Włocławski | 144 | 76 | 113 | 151 | 67 | 32 |
| Żniński | 139 | 80 | 109 | 167 | 84 | 2 |
| MIASTO NA PRAWACH POWIATU: | | | | | | |
| Włocławek | 421 | 205 | 343 | 447 | 155 | 146 |

a Wolne miejsca pracy i aktywizacji zawodowej. b W ciągu roku.

TABL. 22 (78). **BEZROBOTNI ZAREJESTROWANI W POWIATOWYCH URZĘDACH PRACY WEDŁUG PŁCI, MIEJSCA ZAMIESZKANIA, MIESIĘCY ORAZ PODREGIONÓW I POWIATÓW W 2011 R.**

Stan w końcu miesiąca

A. OGÓŁEM

| WYSZCZEGÓLNIENIE | Miesiące | | | | | | | | | | | |
|------------------------------------|---------------|---------------|---------------|---------------|---------------|---------------|---------------|---------------|---------------|---------------|---------------|---------------|
| | 1 | 2 | 3 | 4 | 5 | 6 | 7 | 8 | 9 | 10 | 11 | 12 |
| W LICZBACH BEZWZGLĘDNYCH | | | | | | | | | | | | |
| WOJEWÓDZTWO | 149274 | 152180 | 150515 | 144484 | 139724 | 133583 | 131428 | 129820 | 130393 | 130712 | 134295 | 139622 |
| Podregion bydgosko-toruński | 34111 | 34764 | 34377 | 33225 | 31863 | 30416 | 29783 | 29861 | 30233 | 29708 | 29857 | 31110 |
| POWIATY: | | | | | | | | | | | | |
| Bydgoski | 5041 | 5073 | 5057 | 4891 | 4761 | 4593 | 4434 | 4447 | 4604 | 4599 | 4687 | 4781 |
| Toruński | 7183 | 7392 | 7276 | 6993 | 6662 | 6191 | 6066 | 5986 | 5948 | 5628 | 5598 | 6063 |
| MIASTA NA PRAWACH POWIATU: | | | | | | | | | | | | |
| Bydgoszcz | 13767 | 13890 | 13765 | 13358 | 12971 | 12541 | 12339 | 12468 | 12616 | 12550 | 12398 | 12886 |
| Toruń | 8120 | 8409 | 8279 | 7983 | 7469 | 7091 | 6944 | 6960 | 7065 | 6931 | 7174 | 7380 |
| Podregion grudziądzki | 44282 | 44976 | 43968 | 42061 | 40320 | 38407 | 37829 | 37001 | 37142 | 37377 | 38879 | 40825 |
| POWIATY: | | | | | | | | | | | | |
| Brodnicki | 5202 | 5304 | 5044 | 4633 | 4395 | 4094 | 3916 | 3694 | 3743 | 3813 | 4121 | 4397 |
| Chełmiński | 4123 | 4192 | 4226 | 4208 | 4044 | 3793 | 3712 | 3531 | 3568 | 3526 | 3812 | 4045 |
| Golubsko-dobrzyński | 3791 | 3939 | 3960 | 3749 | 3574 | 3345 | 3490 | 3567 | 3537 | 3535 | 3654 | 3765 |
| Grudziądzki | 4144 | 4162 | 4019 | 3783 | 3563 | 3382 | 3314 | 3363 | 3405 | 3445 | 3640 | 3948 |
| Sępoleński | 3730 | 3786 | 3630 | 3337 | 3185 | 3078 | 3154 | 2971 | 3060 | 3262 | 3406 | 3603 |
| Świecki | 7641 | 7766 | 7586 | 7336 | 7059 | 6715 | 6447 | 6276 | 6124 | 6054 | 6175 | 6505 |
| Tucholski | 3847 | 3884 | 3833 | 3659 | 3435 | 3314 | 3181 | 3189 | 3279 | 3247 | 3322 | 3482 |
| Wąbrzeski | 3001 | 2970 | 2921 | 2874 | 2828 | 2761 | 2791 | 2763 | 2751 | 2812 | 2836 | 2945 |
| MIASTO NA PRAWACH POWIATU: | | | | | | | | | | | | |
| Grudziądz | 8803 | 8973 | 8749 | 8482 | 8237 | 7925 | 7824 | 7647 | 7675 | 7683 | 7913 | 8135 |
| Podregion włocławski | 70881 | 72440 | 72170 | 69198 | 67541 | 64760 | 63816 | 62958 | 63018 | 63627 | 65559 | 67687 |
| POWIATY: | | | | | | | | | | | | |
| Aleksandrowski | 4527 | 4561 | 4438 | 4096 | 3936 | 3809 | 3741 | 3738 | 3832 | 3999 | 4209 | 4402 |
| Inowrocławski | 14610 | 14993 | 15223 | 15036 | 14828 | 14088 | 14019 | 13522 | 13394 | 13377 | 13766 | 14168 |
| Lipnowski | 7863 | 8027 | 8142 | 7852 | 7678 | 7136 | 7101 | 7073 | 7001 | 6952 | 7193 | 7152 |
| Mogileński | 4006 | 4154 | 4044 | 3941 | 3888 | 3677 | 3535 | 3433 | 3330 | 3285 | 3369 | 3514 |
| Nakielski | 7063 | 7113 | 6974 | 6479 | 6176 | 5952 | 5793 | 5740 | 5783 | 5837 | 6151 | 6370 |
| Radziejowski | 3796 | 3885 | 3856 | 3704 | 3646 | 3616 | 3696 | 3604 | 3640 | 3725 | 3813 | 3810 |
| Rypiński | 3631 | 3686 | 3576 | 3244 | 3030 | 2944 | 2896 | 2889 | 2902 | 2938 | 3022 | 3230 |
| Włocławski | 8872 | 9095 | 8983 | 8503 | 8336 | 8096 | 7893 | 7954 | 8077 | 8160 | 8395 | 8863 |
| Żniński | 5849 | 6015 | 6116 | 5849 | 5802 | 5587 | 5494 | 5326 | 5297 | 5405 | 5621 | 5753 |
| MIASTO NA PRAWACH POWIATU: | | | | | | | | | | | | |
| Włocławek | 10664 | 10911 | 10818 | 10494 | 10221 | 9855 | 9648 | 9679 | 9762 | 9949 | 10020 | 10425 |

TABL. 22 (78). **BEZROBOTNI ZAREJESTROWANI W POWIATOWYCH URZĘDACH PRACY WEDŁUG PŁCI, MIEJSCA ZAMIESZKANIA, MIESIĘCY ORAZ PODREGIONÓW I POWIATÓW W 2011 R. (cd.)**

Stan w końcu miesiąca

A. OGÓŁEM (dok.)

| WYSZCZEGÓLNIENIE | Miesiące | | | | | | | | | | | |
|------------------------------------|--------------|--------------|--------------|--------------|--------------|--------------|--------------|--------------|--------------|--------------|--------------|--------------|
| | 1 | 2 | 3 | 4 | 5 | 6 | 7 | 8 | 9 | 10 | 11 | 12 |
| ROK POPRZEDNI = 100 | | | | | | | | | | | | |
| WOJEWÓDZTWO | 103,9 | 103,3 | 103,3 | 105,3 | 105,7 | 104,2 | 105,1 | 104,8 | 104,1 | 103,4 | 102,9 | 100,2 |
| Podregion bydgosko-toruński | 105,8 | 104,2 | 103,5 | 104,2 | 103,7 | 102,4 | 101,9 | 102,8 | 104,4 | 101,2 | 100,0 | 99,4 |
| POWIATY: | | | | | | | | | | | | |
| Bydgoski | 107,6 | 105,1 | 101,6 | 102,1 | 104,1 | 105,0 | 102,0 | 103,2 | 109,8 | 106,2 | 104,2 | 102,2 |
| Toruński | 113,1 | 112,1 | 114,4 | 114,7 | 111,3 | 105,7 | 110,4 | 111,1 | 106,4 | 102,5 | 102,2 | 99,3 |
| MIASTA NA PRAWACH POWIATU: | | | | | | | | | | | | |
| Bydgoszcz | 107,3 | 103,5 | 100,0 | 100,3 | 101,2 | 100,7 | 98,4 | 99,2 | 102,4 | 98,8 | 97,0 | 98,8 |
| Toruń | 96,9 | 98,8 | 102,0 | 103,8 | 101,6 | 100,9 | 101,4 | 102,5 | 103,3 | 101,4 | 101,1 | 98,6 |
| Podregion grudziądzki | 103,9 | 104,1 | 103,9 | 106,6 | 105,9 | 105,4 | 106,0 | 104,5 | 102,4 | 102,5 | 103,2 | 98,8 |
| POWIATY: | | | | | | | | | | | | |
| Brodnicki | 102,9 | 101,3 | 100,5 | 102,8 | 103,9 | 100,7 | 101,4 | 93,9 | 90,5 | 92,5 | 93,7 | 92,8 |
| Chełmiński | 103,3 | 103,3 | 107,1 | 118,7 | 119,5 | 114,0 | 114,6 | 112,8 | 109,6 | 107,9 | 109,6 | 106,1 |
| Golubsko-dobrzyński | 103,2 | 108,7 | 112,2 | 119,2 | 120,3 | 120,2 | 127,7 | 124,8 | 119,0 | 115,1 | 115,2 | 106,5 |
| Grudziądzki | 106,4 | 104,3 | 106,5 | 108,1 | 104,1 | 106,1 | 106,4 | 107,9 | 108,4 | 112,1 | 114,8 | 103,6 |
| Sępoleński | 102,3 | 101,3 | 101,3 | 102,0 | 101,7 | 104,6 | 105,7 | 102,6 | 103,7 | 105,7 | 105,7 | 99,9 |
| Świecki | 106,5 | 104,8 | 102,6 | 103,5 | 102,0 | 102,6 | 102,4 | 102,1 | 96,7 | 95,5 | 96,2 | 89,1 |
| Tucholski | 109,3 | 109,3 | 106,9 | 108,1 | 106,4 | 105,0 | 100,8 | 103,3 | 101,9 | 99,4 | 100,7 | 99,3 |
| Wąbrzeski | 104,6 | 105,8 | 105,0 | 108,9 | 112,4 | 110,1 | 108,1 | 106,8 | 105,0 | 107,0 | 103,5 | 104,6 |
| MIASTO NA PRAWACH POWIATU: | | | | | | | | | | | | |
| Grudziądz | 100,3 | 101,9 | 100,6 | 101,2 | 99,8 | 100,2 | 101,4 | 100,1 | 100,6 | 100,8 | 101,7 | 99,5 |
| Podregion włocławski | 102,9 | 102,4 | 102,8 | 105,1 | 106,4 | 104,4 | 106,1 | 105,9 | 104,9 | 105,0 | 104,1 | 101,3 |
| POWIATY: | | | | | | | | | | | | |
| Aleksandrowski | 102,2 | 102,2 | 100,2 | 96,8 | 101,2 | 96,8 | 101,0 | 101,5 | 101,3 | 101,8 | 102,3 | 103,8 |
| Inowrocławski | 98,9 | 98,7 | 102,2 | 103,7 | 106,1 | 103,6 | 107,6 | 107,7 | 105,5 | 104,8 | 104,4 | 101,7 |
| Lipnowski | 111,1 | 107,3 | 110,6 | 113,1 | 114,7 | 110,4 | 111,2 | 109,7 | 108,0 | 108,9 | 108,1 | 98,4 |
| Mogileński | 98,5 | 99,9 | 97,6 | 99,9 | 98,7 | 95,0 | 93,9 | 91,1 | 87,4 | 88,1 | 90,0 | 92,6 |
| Nakielski | 102,9 | 99,7 | 96,6 | 100,2 | 98,8 | 98,0 | 100,7 | 99,2 | 100,9 | 100,1 | 102,4 | 98,7 |
| Radziejowski | 98,7 | 102,2 | 103,0 | 109,6 | 109,5 | 111,0 | 114,7 | 111,4 | 111,8 | 114,2 | 112,4 | 104,8 |
| Rypiński | 93,0 | 93,2 | 93,7 | 93,6 | 93,7 | 92,5 | 96,7 | 100,3 | 98,4 | 98,3 | 100,2 | 95,9 |
| Włocławski | 108,3 | 109,6 | 110,2 | 112,8 | 113,7 | 113,5 | 112,9 | 114,1 | 111,7 | 111,0 | 108,3 | 104,9 |
| Żniński | 97,3 | 96,6 | 96,6 | 106,5 | 114,5 | 112,4 | 112,9 | 111,1 | 114,1 | 115,2 | 108,1 | 106,0 |
| MIASTO NA PRAWACH POWIATU: | | | | | | | | | | | | |
| Włocławek | 110,0 | 108,6 | 106,7 | 106,3 | 105,0 | 103,5 | 102,1 | 103,5 | 103,0 | 103,1 | 100,8 | 101,9 |

TABL. 22 (78). **BEZROBOTNI ZAREJESTROWANI W POWIATOWYCH URZĘDACH PRACY WEDŁUG PŁCI, MIEJSCA ZAMIESZKANIA, MIESIĘCY ORAZ PODREGIONÓW I POWIATÓW W 2011 R. (cd.)**

Stan w końcu miesiąca

B. MĘŻCZYŹNI

| WYSZCZEGÓLNIENIE | Miesiące | | | | | | | | | | | |
|------------------------------------|--------------|--------------|--------------|--------------|--------------|--------------|--------------|--------------|--------------|--------------|--------------|--------------|
| | 1 | 2 | 3 | 4 | 5 | 6 | 7 | 8 | 9 | 10 | 11 | 12 |
| W LICZBACH BEZWZGLĘDNYCH | | | | | | | | | | | | |
| WOJEWÓDZTWO | 69597 | 71355 | 70080 | 65803 | 62390 | 58170 | 55950 | 54409 | 54534 | 55134 | 57650 | 61368 |
| Podregion bydgosko-toruński | 16274 | 16730 | 16473 | 15681 | 14848 | 13890 | 13274 | 13104 | 13187 | 13232 | 13399 | 14206 |
| POWIATY: | | | | | | | | | | | | |
| Bydgoski | 2380 | 2419 | 2376 | 2262 | 2140 | 2025 | 1927 | 1901 | 1970 | 1986 | 2013 | 2098 |
| Toruński | 3284 | 3404 | 3353 | 3201 | 2981 | 2698 | 2552 | 2439 | 2408 | 2366 | 2403 | 2708 |
| MIASTA NA PRAWACH POWIATU: | | | | | | | | | | | | |
| Bydgoszcz | 6755 | 6899 | 6829 | 6498 | 6268 | 5962 | 5750 | 5781 | 5820 | 5858 | 5777 | 6017 |
| Toruń | 3855 | 4008 | 3915 | 3720 | 3459 | 3205 | 3045 | 2983 | 2989 | 3022 | 3206 | 3383 |
| Podregion grudziądzki | 20398 | 20820 | 20233 | 18932 | 17628 | 16211 | 15514 | 14815 | 14871 | 15018 | 16097 | 17424 |
| POWIATY: | | | | | | | | | | | | |
| Brodnicki | 2243 | 2344 | 2204 | 1964 | 1798 | 1530 | 1393 | 1244 | 1279 | 1342 | 1531 | 1705 |
| Chełmiński | 1955 | 1982 | 1995 | 1937 | 1827 | 1678 | 1604 | 1487 | 1506 | 1503 | 1672 | 1844 |
| Golubsko-dobrzyński | 1787 | 1832 | 1840 | 1711 | 1608 | 1416 | 1465 | 1470 | 1456 | 1464 | 1567 | 1651 |
| Grudziądzki | 1886 | 1908 | 1817 | 1647 | 1475 | 1324 | 1226 | 1226 | 1232 | 1249 | 1394 | 1608 |
| Sępoleński | 1794 | 1820 | 1741 | 1560 | 1445 | 1335 | 1341 | 1158 | 1192 | 1297 | 1426 | 1587 |
| Świecki | 3490 | 3591 | 3516 | 3357 | 3150 | 2973 | 2757 | 2637 | 2525 | 2471 | 2569 | 2747 |
| Tucholski | 1737 | 1773 | 1765 | 1643 | 1495 | 1414 | 1313 | 1311 | 1366 | 1345 | 1401 | 1487 |
| Wąbrzeski | 1421 | 1405 | 1365 | 1288 | 1227 | 1174 | 1170 | 1149 | 1147 | 1192 | 1200 | 1301 |
| MIASTO NA PRAWACH POWIATU: | | | | | | | | | | | | |
| Grudziądz | 4085 | 4165 | 3990 | 3825 | 3603 | 3367 | 3245 | 3133 | 3168 | 3155 | 3337 | 3494 |
| Podregion włocławski | 32925 | 33805 | 33374 | 31190 | 29914 | 28069 | 27162 | 26490 | 26476 | 26884 | 28154 | 29738 |
| POWIATY: | | | | | | | | | | | | |
| Aleksandrowski | 2324 | 2329 | 2221 | 2001 | 1919 | 1813 | 1729 | 1723 | 1790 | 1858 | 2005 | 2157 |
| Inowrocławski | 6453 | 6615 | 6704 | 6514 | 6367 | 5902 | 5841 | 5545 | 5495 | 5518 | 5699 | 5910 |
| Lipnowski | 3923 | 4004 | 4048 | 3823 | 3699 | 3371 | 3300 | 3228 | 3131 | 3095 | 3237 | 3323 |
| Mogileński | 1644 | 1714 | 1661 | 1562 | 1501 | 1362 | 1282 | 1258 | 1204 | 1185 | 1219 | 1303 |
| Nakielski | 3306 | 3377 | 3282 | 2952 | 2737 | 2562 | 2457 | 2418 | 2425 | 2458 | 2640 | 2826 |
| Radziejowski | 1870 | 1933 | 1910 | 1801 | 1759 | 1731 | 1725 | 1655 | 1644 | 1683 | 1755 | 1785 |
| Rypiński | 1499 | 1537 | 1467 | 1226 | 1064 | 987 | 931 | 887 | 930 | 987 | 1085 | 1186 |
| Włocławski | 4373 | 4502 | 4387 | 4012 | 3823 | 3668 | 3462 | 3470 | 3491 | 3553 | 3774 | 4085 |
| Żniński | 2499 | 2594 | 2587 | 2423 | 2364 | 2230 | 2136 | 2037 | 2090 | 2134 | 2237 | 2408 |
| MIASTO NA PRAWACH POWIATU: | | | | | | | | | | | | |
| Włocławek | 5034 | 5200 | 5107 | 4876 | 4681 | 4443 | 4299 | 4269 | 4276 | 4413 | 4503 | 4755 |

TABL. 22 (78). **BEZROBOTNI ZAREJESTROWANI W POWIATOWYCH URZĘDACH PRACY WEDŁUG PŁCI, MIEJSCA ZAMIESZKANIA, MIESIĘCY ORAZ PODREGIONÓW I POWIATÓW W 2011 R. (cd.)**

Stan w końcu miesiąca

B. MĘŻCZYŹNI (dok.)

| WYSZCZEGÓLNIENIE | Miesiące | | | | | | | | | | | |
|------------------------------------|--------------|--------------|--------------|--------------|--------------|--------------|--------------|--------------|--------------|--------------|--------------|-------------|
| | 1 | 2 | 3 | 4 | 5 | 6 | 7 | 8 | 9 | 10 | 11 | 12 |
| ROK POPRZEDNI = 100 | | | | | | | | | | | | |
| WOJEWÓDZTWO | 101,8 | 100,6 | 99,5 | 100,8 | 101,1 | 98,9 | 99,2 | 98,5 | 98,3 | 98,5 | 98,4 | 96,3 |
| Podregion bydgosko-toruński | 101,0 | 99,8 | 97,8 | 97,7 | 96,1 | 94,8 | 94,3 | 94,6 | 97,4 | 96,2 | 94,7 | 96,2 |
| POWIATY: | | | | | | | | | | | | |
| Bydgoski | 105,5 | 102,6 | 96,7 | 96,5 | 97,3 | 97,3 | 94,4 | 95,5 | 103,0 | 101,6 | 96,8 | 96,0 |
| Toruński | 102,8 | 102,9 | 106,1 | 106,0 | 99,4 | 96,4 | 99,6 | 94,8 | 93,1 | 93,1 | 92,5 | 96,9 |
| MIASTA NA PRAWACH POWIATU: | | | | | | | | | | | | |
| Bydgoszcz | 105,6 | 101,8 | 97,1 | 96,0 | 96,8 | 96,0 | 94,0 | 95,9 | 99,6 | 96,8 | 93,1 | 96,0 |
| Toruń | 90,6 | 92,6 | 93,2 | 94,9 | 91,7 | 90,2 | 90,9 | 91,3 | 93,6 | 94,4 | 98,1 | 96,3 |
| Podregion grudziądzki | 102,1 | 101,1 | 100,2 | 102,6 | 102,3 | 99,7 | 98,8 | 96,9 | 95,3 | 96,1 | 97,8 | 93,9 |
| POWIATY: | | | | | | | | | | | | |
| Brodnicki | 100,0 | 98,6 | 95,0 | 97,7 | 97,3 | 89,3 | 90,4 | 79,7 | 78,5 | 85,9 | 89,6 | 86,5 |
| Chełmiński | 102,6 | 99,2 | 104,6 | 113,2 | 119,3 | 111,0 | 109,5 | 104,6 | 102,5 | 103,4 | 107,7 | 103,0 |
| Golubsko-dobrzyński | 95,9 | 99,5 | 100,1 | 105,5 | 111,8 | 107,8 | 116,4 | 114,1 | 108,3 | 107,0 | 109,4 | 101,2 |
| Grudziądzki | 105,2 | 101,4 | 103,8 | 102,4 | 96,8 | 97,9 | 93,9 | 95,9 | 95,4 | 98,3 | 101,5 | 96,0 |
| Sępoleński | 106,1 | 102,0 | 100,2 | 102,2 | 100,5 | 101,7 | 103,3 | 97,7 | 101,4 | 101,7 | 101,0 | 94,5 |
| Świecki | 107,2 | 104,7 | 101,0 | 102,6 | 100,8 | 98,2 | 95,7 | 94,6 | 88,3 | 88,8 | 90,4 | 84,8 |
| Tucholski | 107,9 | 107,1 | 107,4 | 108,8 | 110,4 | 106,0 | 98,3 | 101,9 | 100,8 | 98,1 | 100,1 | 96,0 |
| Wąbrzeski | 99,5 | 99,8 | 99,4 | 104,1 | 107,5 | 106,6 | 101,8 | 102,2 | 98,5 | 100,3 | 93,3 | 98,6 |
| MIASTO NA PRAWACH POWIATU: | | | | | | | | | | | | |
| Grudziądz | 97,6 | 98,6 | 96,2 | 96,6 | 94,0 | 93,9 | 93,6 | 93,4 | 95,4 | 94,2 | 96,9 | 94,1 |
| Podregion włocławski | 101,9 | 100,7 | 100,0 | 101,3 | 103,1 | 100,6 | 101,9 | 101,6 | 100,7 | 101,2 | 100,7 | 97,9 |
| POWIATY: | | | | | | | | | | | | |
| Aleksandrowski | 101,7 | 99,2 | 94,1 | 90,2 | 97,9 | 92,8 | 94,2 | 95,0 | 94,8 | 95,2 | 97,7 | 99,4 |
| Inowrocławski | 99,0 | 97,4 | 98,5 | 99,5 | 101,4 | 96,9 | 102,0 | 101,7 | 100,6 | 99,7 | 100,4 | 98,5 |
| Lipnowski | 111,9 | 107,4 | 110,2 | 110,7 | 112,4 | 107,5 | 107,7 | 105,2 | 102,1 | 102,3 | 101,0 | 92,7 |
| Mogileński | 98,3 | 99,9 | 96,0 | 96,5 | 93,9 | 88,0 | 86,4 | 86,2 | 82,4 | 84,0 | 84,1 | 86,2 |
| Nakielski | 99,9 | 97,1 | 94,3 | 95,7 | 94,3 | 94,2 | 97,6 | 96,5 | 97,2 | 97,5 | 101,0 | 96,3 |
| Radziejowski | 96,3 | 99,7 | 101,7 | 110,6 | 113,9 | 115,2 | 118,8 | 114,0 | 113,3 | 110,4 | 109,1 | 102,8 |
| Rypiński | 86,6 | 86,4 | 85,8 | 82,4 | 80,6 | 77,0 | 79,1 | 82,3 | 82,6 | 87,4 | 93,1 | 88,9 |
| Włocławski | 108,3 | 109,4 | 110,1 | 112,5 | 113,4 | 113,2 | 111,6 | 112,3 | 108,0 | 107,3 | 105,2 | 100,3 |
| Żniński | 94,4 | 92,7 | 91,5 | 98,5 | 108,8 | 108,7 | 108,1 | 106,8 | 114,2 | 116,6 | 107,0 | 106,2 |
| MIASTO NA PRAWACH POWIATU: | | | | | | | | | | | | |
| Włocławek | 107,8 | 106,9 | 103,5 | 103,2 | 102,4 | 101,3 | 99,7 | 100,4 | 99,7 | 101,6 | 99,9 | 99,8 |

TABL. 22 (78). **BEZROBOTNI ZAREJESTROWANI W POWIATOWYCH URZĘDACH PRACY WEDŁUG PŁCI, MIEJSCA ZAMIESZKANIA, MIESIĘCY ORAZ PODREGIONÓW I POWIATÓW W 2011 R. (cd.)**

Stan w końcu miesiąca

C. KOBIETY

| WYSZCZEGÓLNIENIE | Miesiące | | | | | | | | | | | |
|------------------------------------|--------------|--------------|--------------|--------------|--------------|--------------|--------------|--------------|--------------|--------------|--------------|--------------|
| | 1 | 2 | 3 | 4 | 5 | 6 | 7 | 8 | 9 | 10 | 11 | 12 |
| W LICZBACH BEZWZGLĘDNYCH | | | | | | | | | | | | |
| WOJEWÓDZTWO | 79677 | 80825 | 80435 | 78681 | 77334 | 75413 | 75478 | 75411 | 75859 | 75578 | 76645 | 78254 |
| Podregion bydgosko-toruński | 17837 | 18034 | 17904 | 17544 | 17015 | 16526 | 16509 | 16757 | 17046 | 16476 | 16458 | 16904 |
| POWIATY: | | | | | | | | | | | | |
| Bydgoski | 2661 | 2654 | 2681 | 2629 | 2621 | 2568 | 2507 | 2546 | 2634 | 2613 | 2674 | 2683 |
| Toruński | 3899 | 3988 | 3923 | 3792 | 3681 | 3493 | 3514 | 3547 | 3540 | 3262 | 3195 | 3355 |
| MIASTA NA PRAWACH POWIATU: | | | | | | | | | | | | |
| Bydgoszcz | 7012 | 6991 | 6936 | 6860 | 6703 | 6579 | 6589 | 6687 | 6796 | 6692 | 6621 | 6869 |
| Toruń | 4265 | 4401 | 4364 | 4263 | 4010 | 3886 | 3899 | 3977 | 4076 | 3909 | 3968 | 3997 |
| Podregion grudziądzki | 23884 | 24156 | 23735 | 23129 | 22692 | 22196 | 22315 | 22186 | 22271 | 22359 | 22782 | 23401 |
| POWIATY: | | | | | | | | | | | | |
| Brodnicki | 2959 | 2960 | 2840 | 2669 | 2597 | 2564 | 2523 | 2450 | 2464 | 2471 | 2590 | 2692 |
| Chełmiński | 2168 | 2210 | 2231 | 2271 | 2217 | 2115 | 2108 | 2044 | 2062 | 2023 | 2140 | 2201 |
| Golubsko-dobrzyński | 2004 | 2107 | 2120 | 2038 | 1966 | 1929 | 2025 | 2097 | 2081 | 2071 | 2087 | 2114 |
| Grudziądzki | 2258 | 2254 | 2202 | 2136 | 2088 | 2058 | 2088 | 2137 | 2173 | 2196 | 2246 | 2340 |
| Sępoleński | 1936 | 1966 | 1889 | 1777 | 1740 | 1743 | 1813 | 1813 | 1868 | 1965 | 1980 | 2016 |
| Świecki | 4151 | 4175 | 4070 | 3979 | 3909 | 3742 | 3690 | 3639 | 3599 | 3583 | 3606 | 3758 |
| Tucholski | 2110 | 2111 | 2068 | 2016 | 1940 | 1900 | 1868 | 1878 | 1913 | 1902 | 1921 | 1995 |
| Wąbrzeski | 1580 | 1565 | 1556 | 1586 | 1601 | 1587 | 1621 | 1614 | 1604 | 1620 | 1636 | 1644 |
| MIASTO NA PRAWACH POWIATU: | | | | | | | | | | | | |
| Grudziądz | 4718 | 4808 | 4759 | 4657 | 4634 | 4558 | 4579 | 4514 | 4507 | 4528 | 4576 | 4641 |
| Podregion włocławski | 37956 | 38635 | 38796 | 38008 | 37627 | 36691 | 36654 | 36468 | 36542 | 36743 | 37405 | 37949 |
| POWIATY:. | | | | | | | | | | | | |
| Aleksandrowski | 2203 | 2232 | 2217 | 2095 | 2017 | 1996 | 2012 | 2015 | 2042 | 2141 | 2204 | 2245 |
| Inowrocławski | 8157 | 8378 | 8519 | 8522 | 8461 | 8186 | 8178 | 7977 | 7899 | 7859 | 8067 | 8258 |
| Lipnowski | 3940 | 4023 | 4094 | 4029 | 3979 | 3765 | 3801 | 3845 | 3870 | 3857 | 3956 | 3829 |
| Mogileński | 2362 | 2440 | 2383 | 2379 | 2387 | 2315 | 2253 | 2175 | 2126 | 2100 | 2150 | 2211 |
| Nakielski | 3757 | 3736 | 3692 | 3527 | 3439 | 3390 | 3336 | 3322 | 3358 | 3379 | 3511 | 3544 |
| Radziejowski | 1926 | 1952 | 1946 | 1903 | 1887 | 1885 | 1971 | 1949 | 1996 | 2042 | 2058 | 2025 |
| Rypiński | 2132 | 2149 | 2109 | 2018 | 1966 | 1957 | 1965 | 2002 | 1972 | 1951 | 1937 | 2044 |
| Włocławski | 4499 | 4593 | 4596 | 4491 | 4513 | 4428 | 4431 | 4484 | 4586 | 4607 | 4621 | 4778 |
| Żniński | 3350 | 3421 | 3529 | 3426 | 3438 | 3357 | 3358 | 3289 | 3207 | 3271 | 3384 | 3345 |
| MIASTO NA PRAWACH POWIATU: | | | | | | | | | | | | |
| Włocławek | 5630 | 5711 | 5711 | 5618 | 5540 | 5412 | 5349 | 5410 | 5486 | 5536 | 5517 | 5670 |

TABL. 22 (78). **BEZROBOTNI ZAREJESTROWANI W POWIATOWYCH URZĘDACH PRACY WEDŁUG PŁCI, MIEJSCA ZAMIESZKANIA, MIESIĘCY ORAZ PODREGIONÓW I POWIATÓW W 2011 R. (cd.)**

Stan w końcu miesiąca

C. KOBIETY (dok.)

| WYSZCZEGÓLNIENIE | Miesiące | | | | | | | | | | | |
|------------------------------------|--------------|--------------|--------------|--------------|--------------|--------------|--------------|--------------|--------------|--------------|--------------|--------------|
| | 1 | 2 | 3 | 4 | 5 | 6 | 7 | 8 | 9 | 10 | 11 | 12 |
| ROK POPRZEDNI = 100 | | | | | | | | | | | | |
| WOJEWÓDZTWO | 105,8 | 105,8 | 106,7 | 109,5 | 109,6 | 108,8 | 109,9 | 109,8 | 108,7 | 107,3 | 106,5 | 103,4 |
| Podregion bydgosko-toruński | 110,5 | 108,8 | 109,4 | 110,7 | 111,4 | 109,7 | 108,9 | 110,3 | 110,6 | 105,6 | 104,9 | 102,2 |
| POWIATY: | | | | | | | | | | | | |
| Bydgoski | 109,6 | 107,5 | 106,5 | 107,4 | 110,5 | 112,0 | 108,7 | 109,7 | 115,5 | 110,1 | 110,5 | 107,7 |
| Toruński | 123,5 | 121,4 | 122,6 | 123,2 | 123,3 | 114,3 | 119,8 | 126,0 | 117,8 | 110,6 | 111,1 | 101,4 |
| MIASTA NA PRAWACH POWIATU: | | | | | | | | | | | | |
| Bydgoszcz | 109,0 | 105,2 | 102,9 | 104,7 | 105,7 | 105,3 | 102,5 | 102,3 | 104,8 | 100,7 | 100,8 | 101,4 |
| Toruń | 103,4 | 105,3 | 111,4 | 113,1 | 112,0 | 112,0 | 111,4 | 112,9 | 111,9 | 107,6 | 103,7 | 100,7 |
| Podregion grudziądzki | 105,5 | 106,8 | 107,3 | 110,1 | 108,9 | 110,0 | 111,7 | 110,4 | 107,9 | 107,2 | 107,3 | 102,9 |
| POWIATY: | | | | | | | | | | | | |
| Brodnicki | 105,2 | 103,5 | 105,2 | 106,9 | 109,0 | 109,1 | 108,7 | 103,2 | 98,3 | 96,5 | 96,2 | 97,2 |
| Chełmiński | 103,9 | 107,3 | 109,4 | 123,9 | 119,7 | 116,5 | 118,9 | 119,7 | 115,5 | 111,5 | 111,1 | 108,7 |
| Golubsko-dobrzyński | 110,7 | 118,1 | 125,3 | 133,7 | 128,3 | 131,3 | 137,5 | 133,6 | 127,7 | 121,5 | 120,1 | 111,1 |
| Grudziądzki | 107,4 | 106,8 | 108,8 | 113,0 | 110,0 | 112,0 | 115,4 | 116,2 | 117,4 | 121,9 | 125,0 | 109,6 |
| Sępoleński | 99,1 | 100,7 | 102,2 | 101,7 | 102,7 | 106,9 | 107,6 | 106,0 | 105,2 | 108,5 | 109,5 | 104,5 |
| Świecki | 105,9 | 104,9 | 104,0 | 104,4 | 103,0 | 106,3 | 108,1 | 108,4 | 103,7 | 100,8 | 100,8 | 92,5 |
| Tucholski | 110,5 | 111,2 | 106,5 | 107,6 | 103,5 | 104,2 | 102,6 | 104,4 | 102,7 | 100,3 | 101,1 | 102,0 |
| Wąbrzeski | 109,6 | 111,9 | 110,4 | 113,0 | 116,4 | 112,8 | 113,0 | 110,4 | 110,1 | 112,5 | 112,6 | 109,9 |
| MIASTO NA PRAWACH POWIATU: | | | | | | | | | | | | |
| Grudziądz | 102,7 | 104,9 | 104,6 | 105,3 | 104,8 | 105,3 | 107,7 | 105,4 | 104,7 | 106,0 | 105,4 | 103,9 |
| Podregion włocławski | 103,9 | 103,9 | 105,2 | 108,5 | 109,2 | 107,6 | 109,4 | 109,2 | 108,2 | 108,0 | 106,7 | 104,2 |
| POWIATY: | | | | | | | | | | | | |
| Aleksandrowski | 102,7 | 105,5 | 107,3 | 104,1 | 104,6 | 100,8 | 107,7 | 107,9 | 107,8 | 108,3 | 107,0 | 108,3 |
| Inowrocławski | 98,8 | 99,7 | 105,2 | 107,2 | 109,9 | 109,1 | 111,9 | 112,4 | 109,2 | 108,6 | 107,5 | 104,2 |
| Lipnowski | 110,3 | 107,3 | 110,9 | 115,4 | 116,9 | 113,2 | 114,5 | 113,8 | 113,4 | 114,8 | 114,7 | 104,0 |
| Mogileński | 98,7 | 99,9 | 98,8 | 102,4 | 101,9 | 99,6 | 98,8 | 94,3 | 90,6 | 90,6 | 93,6 | 96,9 |
| Nakielski | 105,6 | 102,2 | 98,7 | 104,4 | 102,6 | 101,2 | 103,1 | 101,2 | 103,7 | 102,1 | 103,5 | 100,7 |
| Radziejowski | 101,1 | 104,8 | 104,3 | 108,7 | 105,7 | 107,3 | 111,4 | 109,2 | 110,6 | 117,5 | 115,4 | 106,6 |
| Rypiński | 98,2 | 98,8 | 100,1 | 102,0 | 102,7 | 103,1 | 108,0 | 111,1 | 108,1 | 104,9 | 104,6 | 100,5 |
| Włocławski | 108,4 | 109,8 | 110,2 | 113,1 | 114,0 | 113,7 | 113,9 | 115,4 | 114,7 | 114,0 | 111,0 | 109,1 |
| Żniński | 99,6 | 99,7 | 100,7 | 113,1 | 118,8 | 115,0 | 116,1 | 114,0 | 114,0 | 114,3 | 108,8 | 105,9 |
| MIASTO NA PRAWACH POWIATU: | | | | | | | | | | | | |
| Włocławek | 112,0 | 110,2 | 109,7 | 109,1 | 107,3 | 105,4 | 104,1 | 106,1 | 105,7 | 104,3 | 101,6 | 103,8 |

TABL. 22 (78). **BEZROBOTNI ZAREJESTROWANI W POWIATOWYCH URZĘDACH PRACY WEDŁUG PŁCI, MIEJSCA ZAMIESZKANIA, MIESIĘCY ORAZ PODREGIONÓW I POWIATÓW W 2011 R. (cd.)**

Stan w końcu miesiąca

D. MIESZKAJĄCY NA WSI

| WYSZCZEGÓLNIENIE | Miesiące | | | | | | | | | | | |
|------------------------------------|--------------|--------------|--------------|--------------|--------------|--------------|--------------|--------------|--------------|--------------|--------------|--------------|
| | 1 | 2 | 3 | 4 | 5 | 6 | 7 | 8 | 9 | 10 | 11 | 12 |
| W LICZBACH BEZWZGLĘDNYCH | | | | | | | | | | | | |
| WOJEWÓDZTWO | 67393 | 68494 | 67675 | 64378 | 62206 | 59206 | 58257 | 57436 | 57967 | 58358 | 60535 | 63088 |
| Podregion bydgosko-toruński | 9216 | 9332 | 9288 | 8929 | 8584 | 8129 | 7969 | 7973 | 8118 | 7859 | 7933 | 8242 |
| POWIATY: | | | | | | | | | | | | |
| Bydgoski | 3490 | 3481 | 3513 | 3395 | 3261 | 3162 | 3083 | 3153 | 3303 | 3324 | 3398 | 3447 |
| Toruński | 5726 | 5851 | 5775 | 5534 | 5323 | 4967 | 4886 | 4820 | 4815 | 4535 | 4535 | 4795 |
| Podregion grudziądzki | 23192 | 23489 | 22892 | 21781 | 20832 | 19706 | 19443 | 19031 | 19213 | 19459 | 20406 | 21535 |
| POWIATY: | | | | | | | | | | | | |
| Brodnicki | 2976 | 3041 | 2868 | 2612 | 2507 | 2313 | 2222 | 2068 | 2097 | 2123 | 2299 | 2500 |
| Chełmiński | 2480 | 2549 | 2570 | 2567 | 2471 | 2301 | 2236 | 2130 | 2158 | 2160 | 2390 | 2549 |
| Golubsko-dobrzyński | 2181 | 2287 | 2285 | 2168 | 2096 | 1959 | 2059 | 2105 | 2111 | 2101 | 2193 | 2235 |
| Grudziądzki | 3502 | 3510 | 3383 | 3209 | 3010 | 2841 | 2785 | 2832 | 2895 | 2943 | 3116 | 3340 |
| Sępoleński | 2255 | 2266 | 2178 | 1993 | 1896 | 1828 | 1874 | 1780 | 1843 | 1966 | 2075 | 2168 |
| Świecki | 5244 | 5317 | 5176 | 4970 | 4755 | 4541 | 4397 | 4281 | 4194 | 4182 | 4277 | 4508 |
| Tucholski | 2753 | 2767 | 2714 | 2560 | 2416 | 2321 | 2226 | 2231 | 2311 | 2336 | 2388 | 2481 |
| Wąbrzeski | 1801 | 1752 | 1718 | 1702 | 1681 | 1602 | 1644 | 1604 | 1604 | 1648 | 1668 | 1754 |
| Podregion włocławski | 34985 | 35673 | 35495 | 33668 | 32790 | 31371 | 30845 | 30432 | 30636 | 31040 | 32196 | 33311 |
| POWIATY: | | | | | | | | | | | | |
| Aleksandrowski | 2427 | 2440 | 2400 | 2237 | 2145 | 2084 | 2050 | 2056 | 2119 | 2200 | 2309 | 2422 |
| Inowrocławski | 5153 | 5263 | 5334 | 5189 | 5072 | 4776 | 4708 | 4515 | 4555 | 4601 | 4778 | 4976 |
| Lipnowski | 5650 | 5770 | 5842 | 5589 | 5447 | 5033 | 4997 | 4991 | 4910 | 4948 | 5126 | 5092 |
| Mogileński | 2402 | 2511 | 2394 | 2312 | 2304 | 2201 | 2092 | 2065 | 2052 | 2020 | 2063 | 2138 |
| Nakielski | 3972 | 3997 | 3925 | 3645 | 3481 | 3341 | 3222 | 3174 | 3209 | 3233 | 3462 | 3607 |
| Radziejowski | 2846 | 2905 | 2889 | 2768 | 2735 | 2702 | 2772 | 2687 | 2721 | 2795 | 2833 | 2840 |
| Rypiński | 2220 | 2238 | 2163 | 1971 | 1827 | 1762 | 1723 | 1744 | 1742 | 1770 | 1813 | 1983 |
| Włocławski | 6838 | 6981 | 6911 | 6515 | 6375 | 6186 | 6051 | 6085 | 6234 | 6294 | 6469 | 6838 |
| Żniński | 3477 | 3568 | 3637 | 3442 | 3404 | 3286 | 3230 | 3115 | 3094 | 3179 | 3343 | 3415 |

TABL. 22 (78). **BEZROBOTNI ZAREJESTROWANI W POWIATOWYCH URZĘDACH PRACY WEDŁUG PŁCI, MIEJSCA ZAMIESZKANIA, MIESIĘCY ORAZ PODREGIONÓW I POWIATÓW W 2011 R. (cd.)**

Stan w końcu miesiąca

D. MIESZKAJĄCY NA WSI (dok.)

| WYSZCZEGÓLNIENIE | Miesiące | | | | | | | | | | | |
|--|--------------|--------------|--------------|--------------|--------------|--------------|--------------|--------------|--------------|--------------|--------------|--------------|
| | 1 | 2 | 3 | 4 | 5 | 6 | 7 | 8 | 9 | 10 | 11 | 12 |
| ROK POPRZEDNI = 100 | | | | | | | | | | | | |
| WOJEWÓDZTWO | 105,0 | 104,1 | 104,4 | 107,2 | 107,4 | 105,9 | 107,1 | 106,6 | 105,7 | 105,5 | 105,4 | 100,6 |
| Podregion bydgosko-toruński | 112,5 | 110,1 | 110,0 | 109,7 | 109,1 | 106,1 | 108,8 | 110,8 | 111,4 | 106,8 | 107,1 | 101,0 |
| POWIATY: | | | | | | | | | | | | |
| Bydgoski | 109,8 | 106,6 | 103,9 | 104,1 | 104,1 | 105,0 | 103,3 | 105,1 | 112,9 | 108,2 | 108,0 | 105,0 |
| Toruński | 114,2 | 112,4 | 114,1 | 113,4 | 112,5 | 106,9 | 112,5 | 114,9 | 110,4 | 105,8 | 106,4 | 98,4 |
| Podregion grudziądzki | 105,3 | 104,7 | 104,7 | 108,2 | 107,4 | 106,7 | 107,5 | 105,8 | 103,8 | 104,3 | 105,4 | 99,4 |
| POWIATY: | | | | | | | | | | | | |
| Brodnicki | 102,2 | 100,9 | 100,3 | 102,7 | 105,6 | 101,3 | 102,6 | 94,0 | 89,6 | 91,6 | 92,6 | 93,2 |
| Chelmiński | 106,4 | 105,5 | 109,6 | 123,8 | 126,7 | 121,1 | 123,0 | 118,3 | 116,8 | 116,0 | 118,0 | 111,4 |
| Golubsko-dobrzyński | 101,9 | 107,6 | 110,2 | 119,6 | 118,8 | 120,0 | 127,2 | 126,4 | 122,5 | 118,9 | 122,7 | 110,6 |
| Grudziądzki | 105,6 | 103,1 | 105,2 | 108,0 | 103,2 | 105,7 | 106,5 | 107,7 | 109,4 | 112,8 | 115,4 | 103,2 |
| Sępoleński | 104,3 | 102,9 | 103,2 | 104,6 | 102,9 | 106,4 | 106,5 | 104,7 | 105,7 | 108,3 | 108,4 | 100,3 |
| Świecki | 105,5 | 104,1 | 102,0 | 102,6 | 100,2 | 101,1 | 101,9 | 101,7 | 97,6 | 97,5 | 97,4 | 90,0 |
| Tucholski | 109,5 | 109,9 | 106,5 | 107,1 | 104,7 | 102,7 | 98,4 | 99,8 | 98,8 | 98,0 | 99,5 | 97,7 |
| Wąbrzeski | 107,1 | 106,6 | 104,9 | 107,3 | 111,5 | 107,4 | 107,7 | 103,2 | 101,8 | 102,4 | 100,1 | 101,4 |
| Podregion włocławski | 103,0 | 102,3 | 102,8 | 106,0 | 107,1 | 105,3 | 106,4 | 106,1 | 105,5 | 105,9 | 105,1 | 101,4 |
| POWIATY: | | | | | | | | | | | | |
| Aleksandrowski | 104,1 | 102,8 | 101,6 | 98,6 | 102,2 | 99,0 | 100,9 | 103,7 | 104,2 | 105,4 | 105,5 | 106,0 |
| Inowrocławski | 96,9 | 97,0 | 100,5 | 102,3 | 102,9 | 101,2 | 103,7 | 103,6 | 102,5 | 102,4 | 102,0 | 101,4 |
| Lipnowski | 111,2 | 107,5 | 110,3 | 111,9 | 113,1 | 108,6 | 108,7 | 107,4 | 105,3 | 107,0 | 107,7 | 97,6 |
| Mogileński | 99,0 | 100,3 | 96,1 | 98,9 | 100,5 | 97,2 | 95,6 | 93,4 | 90,8 | 90,8 | 93,1 | 95,3 |
| Nakielski | 105,4 | 101,7 | 99,3 | 103,2 | 100,5 | 99,5 | 101,4 | 99,4 | 100,8 | 99,5 | 102,9 | 99,1 |
| Radziejowski | 100,8 | 104,0 | 104,1 | 110,1 | 109,8 | 111,1 | 114,6 | 109,9 | 110,6 | 113,5 | 110,2 | 103,8 |
| Rypiński | 90,7 | 90,6 | 91,5 | 95,9 | 94,6 | 92,5 | 96,7 | 103,6 | 101,3 | 101,3 | 101,9 | 97,0 |
| Włocławski | 110,1 | 110,0 | 111,0 | 112,4 | 113,3 | 113,2 | 112,4 | 113,8 | 111,8 | 110,5 | 107,7 | 104,7 |
| Żniński | 98,1 | 97,4 | 97,4 | 107,4 | 114,4 | 112,5 | 112,7 | 110,4 | 115,0 | 116,8 | 108,8 | 104,7 |

TABL. 22 (78). **BEZROBOTNI ZAREJESTROWANI W POWIATOWYCH URZĘDACH PRACY WEDŁUG PŁCI, MIEJSCA ZAMIESZKANIA, MIESIĘCY ORAZ PODREGIONÓW I POWIATÓW W 2011 R. (cd.)**

W miesiącu sprawozdawczym

E. BEZROBOTNI, KTÓRZY PODJĘLI PRACĘ

| WYSZCZEGÓLNIENIE | Miesiące | | | | | | | | | | | |
|------------------------------------|-------------|-------------|-------------|-------------|-------------|-------------|-------------|-------------|-------------|-------------|-------------|-------------|
| | 1 | 2 | 3 | 4 | 5 | 6 | 7 | 8 | 9 | 10 | 11 | 12 |
| W LICZBACH BEZWZGLĘDNYCH | | | | | | | | | | | | |
| WOJEWÓDZTWO | 4567 | 5112 | 7657 | 8316 | 7302 | 6812 | 6194 | 6145 | 7340 | 6606 | 5781 | 5875 |
| Podregion bydgosko-toruński | 1237 | 1527 | 1952 | 1846 | 1945 | 1599 | 1432 | 1401 | 1824 | 2061 | 1628 | 1201 |
| POWIATY: | | | | | | | | | | | | |
| Bydgoski | 166 | 215 | 245 | 254 | 316 | 199 | 210 | 220 | 248 | 268 | 219 | 146 |
| Toruński | 220 | 277 | 371 | 376 | 391 | 320 | 200 | 242 | 314 | 398 | 235 | 196 |
| MIASTA NA PRAWACH POWIATU: | | | | | | | | | | | | |
| Bydgoszcz | 484 | 688 | 786 | 719 | 737 | 607 | 642 | 559 | 750 | 888 | 734 | 516 |
| Toruń | 367 | 347 | 550 | 497 | 501 | 473 | 380 | 380 | 512 | 507 | 440 | 343 |
| Podregion grudziądzki | 1503 | 1551 | 2280 | 2606 | 2286 | 2373 | 2050 | 2063 | 2334 | 1993 | 1661 | 2010 |
| POWIATY: | | | | | | | | | | | | |
| Brodnicki | 147 | 189 | 283 | 306 | 259 | 261 | 228 | 252 | 322 | 216 | 187 | 270 |
| Chełmiński | 153 | 115 | 165 | 281 | 276 | 291 | 231 | 256 | 224 | 194 | 159 | 213 |
| Golubsko-dobrzyński | 92 | 112 | 165 | 203 | 192 | 303 | 103 | 114 | 178 | 219 | 176 | 121 |
| Grudziądzki | 107 | 133 | 221 | 233 | 203 | 207 | 168 | 162 | 203 | 205 | 161 | 151 |
| Sępoleński | 235 | 206 | 236 | 265 | 204 | 210 | 152 | 318 | 218 | 172 | 167 | 169 |
| Świecki | 214 | 214 | 338 | 404 | 393 | 364 | 485 | 293 | 327 | 305 | 225 | 516 |
| Tucholski | 110 | 153 | 244 | 254 | 226 | 192 | 191 | 194 | 246 | 202 | 140 | 101 |
| Wąbrzeski | 121 | 104 | 164 | 216 | 159 | 134 | 152 | 83 | 157 | 121 | 104 | 83 |
| MIASTO NA PRAWACH POWIATU: | | | | | | | | | | | | |
| Grudziądz | 324 | 325 | 464 | 444 | 374 | 411 | 340 | 391 | 459 | 359 | 342 | 386 |
| Podregion włocławski | 1827 | 2034 | 3425 | 3864 | 3071 | 2840 | 2712 | 2681 | 3182 | 2552 | 2492 | 2664 |
| POWIATY: | | | | | | | | | | | | |
| Aleksandrowski | 140 | 137 | 267 | 320 | 201 | 197 | 166 | 173 | 168 | 139 | 150 | 158 |
| Inowrocławski | 348 | 454 | 699 | 654 | 586 | 783 | 563 | 674 | 753 | 589 | 635 | 668 |
| Lipnowski | 135 | 167 | 232 | 403 | 313 | 267 | 246 | 283 | 212 | 207 | 214 | 241 |
| Mogileński | 131 | 130 | 250 | 237 | 232 | 220 | 199 | 173 | 248 | 201 | 178 | 187 |
| Nakielski | 204 | 255 | 444 | 496 | 432 | 302 | 259 | 327 | 432 | 282 | 318 | 288 |
| Radziejowski | 94 | 83 | 150 | 170 | 101 | 122 | 159 | 133 | 162 | 141 | 124 | 141 |
| Rypiński | 90 | 95 | 218 | 264 | 191 | 144 | 131 | 141 | 197 | 157 | 114 | 137 |
| Włocławski | 205 | 227 | 420 | 487 | 302 | 251 | 325 | 179 | 304 | 257 | 184 | 239 |
| Żniński | 235 | 205 | 311 | 403 | 358 | 254 | 286 | 322 | 347 | 265 | 250 | 276 |
| MIASTO NA PRAWACH POWIATU: | | | | | | | | | | | | |
| Włocławek | 245 | 281 | 434 | 430 | 355 | 300 | 378 | 276 | 359 | 314 | 325 | 329 |

TABL. 22 (78). **BEZROBOTNI ZAREJESTROWANI W POWIATOWYCH URZĘDACH PRACY WEDŁUG PŁCI, MIEJSCA ZAMIESZKANIA, MIESIĘCY ORAZ PODREGIONÓW I POWIATÓW W 2011 R. (dok.)**

W miesiącu sprawozdawczym

E. BEZROBOTNI, KTÓRZY PODJĘLI PRACĘ (dok.)

| WYSZCZEGÓLNIENIE | Miesiące | | | | | | | | | | | |
|------------------------------------|--------------|--------------|--------------|-------------|-------------|--------------|-------------|--------------|-------------|--------------|--------------|--------------|
| | 1 | 2 | 3 | 4 | 5 | 6 | 7 | 8 | 9 | 10 | 11 | 12 |
| ROK POPRZEDNI = 100 | | | | | | | | | | | | |
| WOJEWÓDZTWO | 98,6 | 114,2 | 100,3 | 84,8 | 89,7 | 93,6 | 86,8 | 97,6 | 94,0 | 90,4 | 101,8 | 98,0 |
| Podregion bydgosko-toruński | 98,3 | 123,4 | 109,4 | 80,9 | 96,3 | 90,3 | 78,3 | 90,2 | 87,9 | 107,7 | 108,1 | 74,8 |
| POWIATY: | | | | | | | | | | | | |
| Bydgoski | 97,1 | 143,3 | 115,6 | 73,4 | 102,9 | 73,4 | 91,3 | 88,4 | 80,8 | 113,1 | 108,4 | 72,6 |
| Toruński | 107,8 | 128,8 | 105,7 | 72,9 | 92,2 | 89,1 | 50,4 | 99,6 | 101,9 | 103,4 | 92,9 | 62,4 |
| MIASTA NA PRAWACH POWIATU: | | | | | | | | | | | | |
| Bydgoszcz | 90,6 | 139,6 | 103,1 | 81,6 | 96,0 | 88,2 | 87,2 | 86,7 | 83,7 | 119,2 | 111,4 | 75,7 |
| Toruń | 104,9 | 91,6 | 119,6 | 92,0 | 96,3 | 104,6 | 81,7 | 91,3 | 90,6 | 92,9 | 112,2 | 83,9 |
| Podregion grudziądzki | 101,0 | 107,5 | 87,1 | 84,4 | 87,3 | 101,1 | 94,0 | 104,8 | 92,9 | 78,3 | 89,3 | 107,2 |
| POWIATY: | | | | | | | | | | | | |
| Brodnicki | 94,2 | 116,7 | 119,9 | 94,2 | 79,9 | 107,4 | 101,8 | 119,4 | 89,2 | 67,9 | 83,9 | 114,9 |
| Chełmiński | 113,3 | 76,2 | 52,4 | 83,1 | 104,2 | 125,4 | 110,5 | 129,9 | 70,4 | 62,8 | 93,5 | 176,0 |
| Golubsko-dobrzyński | 135,3 | 84,8 | 69,6 | 64,4 | 63,8 | 166,5 | 64,8 | 76,0 | 97,8 | 112,9 | 106,0 | 81,2 |
| Grudziądzki | 69,5 | 125,5 | 69,9 | 102,2 | 96,2 | 64,1 | 74,0 | 112,5 | 96,2 | 62,3 | 83,9 | 77,0 |
| Sępoleński | 109,8 | 138,3 | 92,9 | 83,6 | 85,4 | 96,8 | 71,4 | 114,0 | 83,5 | 83,5 | 88,4 | 100,0 |
| Świecki | 98,6 | 118,9 | 104,6 | 77,8 | 92,7 | 121,7 | 133,2 | 90,4 | 104,1 | 92,7 | 86,9 | 157,3 |
| Tucholski | 90,9 | 148,5 | 139,4 | 81,9 | 109,2 | 92,8 | 104,4 | 122,8 | 109,8 | 107,4 | 89,2 | 91,8 |
| Wąbrzeski | 136,0 | 138,7 | 80,0 | 79,4 | 72,9 | 107,2 | 143,4 | 75,5 | 116,3 | 73,3 | 92,0 | 70,9 |
| MIASTO NA PRAWACH POWIATU: | | | | | | | | | | | | |
| Grudziądz | 97,0 | 84,4 | 83,3 | 95,5 | 87,2 | 79,0 | 68,7 | 98,7 | 90,7 | 70,8 | 87,2 | 85,8 |
| Podregion włocławski | 97,0 | 113,3 | 106,0 | 87,0 | 87,6 | 89,9 | 86,6 | 96,7 | 98,9 | 89,7 | 107,7 | 106,0 |
| POWIATY: | | | | | | | | | | | | |
| Aleksandrowski | 61,4 | 107,0 | 144,3 | 114,3 | 67,2 | 102,1 | 66,9 | 107,5 | 85,3 | 73,2 | 116,3 | 57,0 |
| Inowrocławski | 103,6 | 133,1 | 87,9 | 89,0 | 104,5 | 121,6 | 89,1 | 108,2 | 91,7 | 85,9 | 130,7 | 96,5 |
| Lipnowski | 104,7 | 131,5 | 96,3 | 98,1 | 76,3 | 84,2 | 111,8 | 109,7 | 95,5 | 111,9 | 99,1 | 124,9 |
| Mogileński | 127,2 | 82,8 | 131,6 | 94,8 | 106,9 | 111,7 | 103,1 | 145,4 | 109,3 | 78,2 | 110,6 | 108,7 |
| Nakielski | 93,6 | 95,1 | 164,4 | 99,2 | 103,1 | 70,6 | 69,8 | 95,3 | 111,6 | 88,7 | 118,2 | 109,1 |
| Radziejowski | 67,6 | 118,6 | 78,5 | 60,9 | 91,8 | 95,3 | 138,3 | 97,1 | 78,6 | 80,1 | 93,9 | 117,5 |
| Rypiński | 96,8 | 76,0 | 103,8 | 93,0 | 62,6 | 84,7 | 55,3 | 67,5 | 110,7 | 100,6 | 80,3 | 126,9 |
| Włocławski | 140,4 | 148,4 | 106,6 | 72,0 | 70,9 | 69,7 | 66,9 | 55,9 | 119,2 | 120,7 | 97,4 | 134,3 |
| Żniński | 89,4 | 102,5 | 92,8 | 67,8 | 88,4 | 70,4 | 110,0 | 124,3 | 86,3 | 74,2 | 75,5 | 107,0 |
| MIASTO NA PRAWACH POWIATU: | | | | | | | | | | | | |
| Włocławek | 107,0 | 123,8 | 103,6 | 99,8 | 100,9 | 82,9 | 102,7 | 80,5 | 111,5 | 101,9 | 125,5 | 131,1 |

TABL. 23 (79). STOPA BEZROBOCIA REJESTROWANEGO WEDŁUG MIESIĘCY
ORAZ PODREGIONÓW I POWIATÓW W 2011 R.

Stan w końcu miesiąca

| WYSZCZEGÓL- NIENIE | Miesiące | | | | | | | | | | | |
|---|-------------|-------------|-------------|-------------|-------------|-------------|-------------|-------------|-------------|-------------|-------------|-------------|
| | 1 | 2 | 3 | 4 | 5 | 6 | 7 | 8 | 9 | 10 | 11 | 12 |
| | w % | | | | | | | | | | | |
| WOJEWÓDZTWO | 17,8 | 18,1 | 18,0 | 17,4 | 16,9 | 16,3 | 16,0 | 15,9 | 15,9 | 16,0 | 16,4 | 17,0 |
| Podregion bydgosko- toruński | 10,3 | 10,5 | 10,4 | 10,0 | 9,7 | 9,3 | 9,1 | 9,1 | 9,2 | 9,1 | 9,1 | 9,5 |
| POWIATY: | | | | | | | | | | | | |
| Bydgoski | 13,5 | 13,5 | 13,5 | 13,1 | 12,8 | 12,4 | 12,0 | 12,1 | 12,4 | 12,4 | 12,7 | 12,6 |
| Toruński | 20,1 | 20,6 | 20,3 | 19,7 | 18,9 | 17,8 | 17,5 | 17,3 | 17,2 | 16,5 | 16,4 | 17,0 |
| MIASTA NA PRAWACH POWIATU: | | | | | | | | | | | | |
| Bydgoszcz | 8,4 | 8,4 | 8,3 | 8,1 | 7,9 | 7,7 | 7,5 | 7,6 | 7,7 | 7,7 | 7,6 | 7,9 |
| Toruń | 8,7 | 9,0 | 8,8 | 8,6 | 8,1 | 7,7 | 7,5 | 7,6 | 7,7 | 7,5 | 7,8 | 8,1 |
| Podregion grudziądzki | 22,1 | 22,4 | 22,0 | 21,2 | 20,5 | 19,7 | 19,5 | 19,2 | 19,2 | 19,3 | 20,0 | 20,8 |
| POWIATY: | | | | | | | | | | | | |
| Brodnicki | 17,0 | 17,3 | 16,6 | 15,4 | 14,8 | 13,9 | 13,4 | 12,7 | 12,9 | 13,1 | 14,0 | 14,8 |
| Chełmiński | 23,2 | 23,5 | 23,7 | 23,6 | 22,9 | 21,8 | 21,4 | 20,6 | 20,7 | 20,6 | 21,9 | 22,9 |
| Golubsko- dobrzyński | 22,3 | 23,0 | 23,1 | 22,1 | 21,3 | 20,2 | 20,9 | 21,3 | 21,1 | 21,1 | 21,7 | 22,3 |
| Grudziądzki | 28,7 | 28,8 | 28,1 | 26,8 | 25,7 | 24,7 | 24,3 | 24,6 | 24,8 | 25,1 | 26,1 | 27,6 |
| Sępoleński | 26,4 | 26,7 | 25,9 | 24,3 | 23,4 | 22,8 | 23,3 | 22,2 | 22,7 | 23,9 | 24,7 | 25,5 |
| Świecki | 20,6 | 20,9 | 20,5 | 19,9 | 19,3 | 18,5 | 17,9 | 17,6 | 17,2 | 17,1 | 17,3 | 18,3 |
| Tucholski | 21,1 | 21,3 | 21,1 | 20,3 | 19,3 | 18,7 | 18,1 | 18,2 | 18,6 | 18,5 | 18,8 | 19,6 |
| Wąbrzeski | 21,9 | 21,7 | 21,4 | 21,1 | 20,9 | 20,5 | 20,7 | 20,5 | 20,4 | 20,8 | 20,9 | 21,3 |
| MIASTO NA PRAWACH POWIATU: | | | | | | | | | | | | |
| Grudziądz | 23,5 | 23,9 | 23,4 | 22,9 | 22,4 | 21,7 | 21,5 | 21,1 | 21,2 | 21,2 | 21,7 | 22,3 |
| Podregion włocławski | 23,3 | 23,6 | 23,6 | 22,8 | 22,4 | 21,7 | 21,4 | 21,2 | 21,2 | 21,4 | 21,9 | 22,6 |
| POWIATY: | | | | | | | | | | | | |
| Aleksandrowski | 21,5 | 21,6 | 21,1 | 19,8 | 19,2 | 18,7 | 18,4 | 18,4 | 18,8 | 19,5 | 20,3 | 21,2 |
| Inowrocławski | 22,3 | 22,8 | 23,0 | 22,8 | 22,6 | 21,7 | 21,6 | 21,0 | 20,9 | 20,8 | 21,3 | 22,2 |
| Lipnowski | 30,4 | 30,8 | 31,1 | 30,3 | 29,9 | 28,4 | 28,3 | 28,2 | 28,0 | 27,8 | 28,5 | 28,4 |
| Mogileński | 22,3 | 22,9 | 22,4 | 22,0 | 21,7 | 20,8 | 20,1 | 19,7 | 19,2 | 19,0 | 19,4 | 19,9 |
| Nakielski | 24,3 | 24,5 | 24,1 | 22,8 | 21,9 | 21,3 | 20,9 | 20,7 | 20,8 | 21,0 | 21,9 | 22,8 |
| Radziejowski | 23,6 | 24,0 | 23,9 | 23,1 | 22,9 | 22,7 | 23,1 | 22,7 | 22,8 | 23,3 | 23,7 | 23,9 |
| Rypiński | 21,0 | 21,3 | 20,8 | 19,2 | 18,2 | 17,7 | 17,5 | 17,5 | 17,5 | 17,7 | 18,1 | 19,1 |
| Włocławski | 27,0 | 27,5 | 27,2 | 26,2 | 25,8 | 25,2 | 24,8 | 24,9 | 25,2 | 25,4 | 25,9 | 27,0 |
| Żniński | 22,7 | 23,2 | 23,5 | 22,7 | 22,5 | 21,9 | 21,6 | 21,1 | 21,0 | 21,3 | 22,0 | 22,4 |
| MIASTO NA PRAWACH POWIATU: | | | | | | | | | | | | |
| Włocławek | 20,0 | 20,3 | 20,2 | 19,7 | 19,3 | 18,7 | 18,4 | 18,5 | 18,6 | 18,9 | 19,0 | 19,8 |

TABL. 24 (80). OFERTY PRACY^a WEDŁUG PODREGIONÓW I POWIATÓW W 2011 R.

| WYSZCZEGÓLNIENIE | Ogółem | Z liczby ogółem | | | | | | |
|--|--------------|--|-------------------------------|-------------|--|--|------------------------------------|--|
| | | zatrudnienie lub inna praca zarobkowa | miejsca aktywizacji zawodowej | | | | dla niepełno- spraw- nych | dla osób w okresie do 12 m-cy od dnia ukończe- nia nauki |
| | | | razem | staże | przygoto- wanie zawodo- we dorośli | prace społecz- nie użytecz- ne | | |
| WOJEWÓDZTWO | 47310 | 36752 | 10558 | 7672 | 11 | 2875 | 2384 | 183 |
| Podregion bydgosko-toruński | 15932 | 13450 | 2482 | 1731 | 1 | 750 | 1497 | – |
| POWIATY: | | | | | | | | |
| Bydgoski | 1866 | 1358 | 508 | 188 | – | 320 | 160 | – |
| Toruński | 1566 | 1082 | 484 | 484 | – | – | 8 | – |
| MIASTA NA PRAWACH POWIATU: | | | | | | | | |
| Bydgoszcz | 8513 | 7544 | 969 | 664 | 1 | 304 | 904 | – |
| Toruń | 3987 | 3466 | 521 | 395 | – | 126 | 425 | – |
| Podregion grudziądzki | 15200 | 11287 | 3913 | 2756 | – | 1157 | 298 | 96 |
| POWIATY: | | | | | | | | |
| Brodnicki | 2401 | 1681 | 720 | 617 | – | 103 | 14 | 1 |
| Chełmiński | 1636 | 1400 | 236 | 236 | – | – | 2 | – |
| Golubsko-dobrzyński | 953 | 523 | 430 | 199 | – | 231 | 10 | – |
| Grudziądzki | 1132 | 851 | 281 | 191 | – | 90 | 15 | 2 |
| Sępoleński | 1439 | 985 | 454 | 281 | – | 173 | 12 | – |
| Świecki | 2434 | 1790 | 644 | 342 | – | 302 | 18 | 8 |
| Tucholski | 978 | 647 | 331 | 234 | – | 97 | 32 | 1 |
| Wąbrzeski | 912 | 672 | 240 | 79 | – | 161 | 109 | 84 |
| MIASTO NA PRAWACH POWIATU: | | | | | | | | |
| Grudziądz | 3315 | 2738 | 577 | 577 | – | – | 86 | – |
| Podregion włocławski | 16178 | 12015 | 4163 | 3185 | 10 | 968 | 589 | 87 |
| POWIATY: | | | | | | | | |
| Aleksandrowski | 982 | 613 | 369 | 282 | – | 87 | 25 | – |
| Inowrocławski | 2813 | 2772 | 41 | 26 | – | 15 | 155 | – |
| Lipnowski | 1916 | 1050 | 866 | 866 | – | – | 5 | – |
| Mogileński | 1357 | 1028 | 329 | 258 | – | 71 | 20 | 10 |
| Nakielski | 1870 | 1342 | 528 | 366 | – | 162 | 155 | – |
| Radziejowski | 1078 | 434 | 644 | 564 | – | 80 | 11 | – |
| Rypiński | 1438 | 1101 | 337 | 182 | – | 155 | 38 | 74 |
| Włocławski | 1037 | 748 | 289 | 154 | 10 | 125 | 32 | – |
| Żniński | 1617 | 1122 | 495 | 272 | – | 223 | 2 | 2 |
| MIASTO NA PRAWACH POWIATU: | | | | | | | | |
| Włocławek | 2070 | 1805 | 265 | 215 | – | 50 | 146 | 1 |

^a Wolne miejsca pracy i aktywizacji zawodowej.

TABL. 25 (81). **OFERTY PRACY^a W POWIATOWYCH URZĘDACH PRACY WEDŁUG MIESIĘCY ORAZ PODREGIONÓW I POWIATÓW W 2011 R.**

Stan w końcu miesiąca

| WYSZCZEGÓLNIENIE | Miesiące | | | | | | | | | | | |
|--|-------------|-------------|-------------|-------------|-------------|-------------|-------------|-------------|-------------|-------------|-------------|-------------|
| | 1 | 2 | 3 | 4 | 5 | 6 | 7 | 8 | 9 | 10 | 11 | 12 |
| WOJEWÓDZTWO | 1846 | 2054 | 2991 | 2765 | 2825 | 2882 | 2865 | 3196 | 3102 | 2407 | 2004 | 1009 |
| Podregion bydgosko-toruński | 715 | 529 | 555 | 778 | 873 | 868 | 596 | 792 | 996 | 771 | 485 | 374 |
| POWIATY: | | | | | | | | | | | | |
| Bydgoski | 47 | 86 | 37 | 67 | 88 | 65 | 62 | 52 | 72 | 79 | 38 | 43 |
| Toruński | 48 | 4 | 10 | 112 | 173 | 101 | 20 | 157 | 62 | 41 | 22 | 16 |
| MIASTA NA PRAWACH POWIATU: | | | | | | | | | | | | |
| Bydgoszcz | 351 | 285 | 203 | 218 | 202 | 417 | 287 | 366 | 430 | 344 | 273 | 172 |
| Toruń | 269 | 154 | 305 | 381 | 410 | 285 | 227 | 217 | 432 | 307 | 152 | 143 |
| Podregion grudziądzki | 544 | 806 | 1058 | 839 | 1017 | 864 | 988 | 1163 | 1020 | 743 | 739 | 219 |
| POWIATY: | | | | | | | | | | | | |
| Brodnicki | 155 | 254 | 343 | 284 | 174 | 142 | 187 | 136 | 140 | 79 | 53 | 28 |
| Chełmiński | 80 | 60 | 90 | 51 | 90 | 148 | 141 | 298 | 245 | 100 | 144 | 16 |
| Golubsko-dobrzyński | 1 | 1 | 33 | 35 | 54 | 45 | 17 | 4 | 55 | 45 | 13 | 17 |
| Grudziądzki | 40 | 83 | 87 | 48 | 56 | 29 | 60 | 48 | 93 | 52 | 35 | 27 |
| Sępoleński | 14 | 49 | 112 | 61 | 33 | 36 | 74 | 53 | 40 | 22 | 14 | 15 |
| Świecki | 45 | 133 | 143 | 124 | 267 | 244 | 151 | 211 | 177 | 107 | 212 | 27 |
| Tucholski | 53 | 46 | 30 | 63 | 95 | 42 | 35 | 63 | 49 | 31 | 23 | 10 |
| Wąbrzeski | 24 | 33 | 68 | 38 | 78 | 51 | 78 | 89 | 57 | 52 | 32 | 7 |
| MIASTO NA PRAWACH POWIATU: | | | | | | | | | | | | |
| Grudziądz | 132 | 147 | 152 | 135 | 170 | 127 | 245 | 261 | 164 | 255 | 213 | 72 |
| Podregion włocławski | 587 | 719 | 1378 | 1148 | 935 | 1150 | 1281 | 1241 | 1086 | 893 | 780 | 416 |
| POWIATY: | | | | | | | | | | | | |
| Aleksandrowski | 15 | 10 | 9 | 16 | 21 | 26 | 134 | 23 | 17 | 9 | 8 | 6 |
| Inowrocławski | 121 | 208 | 209 | 251 | 243 | 296 | 213 | 320 | 308 | 323 | 226 | 142 |
| Lipnowski | 106 | 26 | 202 | 153 | 57 | 113 | 175 | 103 | 81 | 63 | 188 | 16 |
| Mogileński | 91 | 122 | 260 | 240 | 277 | 260 | 274 | 243 | 181 | 100 | 82 | 32 |
| Nakielski | 34 | 72 | 38 | 80 | 83 | 75 | 63 | 70 | 99 | 67 | 66 | 30 |
| Radziejowski | 29 | 22 | 35 | 18 | 12 | 14 | 41 | 26 | 25 | 6 | 14 | 18 |
| Rypiński | 9 | 48 | 171 | 67 | 21 | 59 | 52 | 149 | 42 | 43 | 11 | 14 |
| Włocławski | 53 | 56 | 60 | 78 | 44 | 50 | 21 | 37 | 57 | 32 | 29 | 22 |
| Żniński | 21 | 44 | 221 | 42 | 45 | 48 | 131 | 115 | 84 | 59 | 43 | 22 |
| MIASTO NA PRAWACH POWIATU: | | | | | | | | | | | | |
| Włocławek | 108 | 111 | 173 | 203 | 132 | 209 | 177 | 155 | 192 | 191 | 113 | 114 |

^a Wolne miejsca pracy i aktywizacji zawodowej.

TABL. 26 (82). **BEZROBOTNI ZAREJESTROWANI I OFERTY PRACY^a WEDŁUG PODREGIONÓW, POWIATÓW I GMIN**
Stan w dniu 31 XII

| WYSZCZEGÓLNIENIE | Ogółem | | | W tym kobiety | | | Oferty pracy w ciągu 2011 r. |
|--------------------------------------|--------|--------|----------|---------------|-------|----------|---------------------------------------|
| | 2010 | 2011 | | 2010 | 2011 | | |
| | razem | | 2010=100 | razem | | 2010=100 | |
| WOJEWÓDZTWO | 139401 | 139622 | 100,2 | 75696 | 78254 | 103,4 | 47310 |
| Podregion bydgosko-toruński | 31304 | 31110 | 99,4 | 16544 | 16904 | 102,2 | 15932 |
| POWIAT BYDGOSKI | 4677 | 4781 | 102,2 | 2492 | 2683 | 107,7 | 1866 |
| Gminy miejsko-wiejskie: | | | | | | | |
| Koronowo | 1759 | 1835 | 104,3 | 910 | 981 | 107,8 | 429 |
| w tym miasto | 779 | 822 | 105,5 | 402 | 449 | 111,7 | 245 |
| Solec Kujawski | 663 | 555 | 83,7 | 356 | 315 | 88,5 | 434 |
| w tym miasto | 616 | 512 | 83,1 | 328 | 290 | 88,4 | 414 |
| Gminy wiejskie: | | | | | | | |
| Białe Błota | 556 | 599 | 107,7 | 290 | 337 | 116,2 | 377 |
| Dąbrowa Chełmińska | 293 | 323 | 110,2 | 138 | 174 | 126,1 | 186 |
| Dobrcz | 382 | 435 | 113,9 | 231 | 268 | 116,0 | 94 |
| Nowa Wieś Wielka | 338 | 334 | 98,8 | 185 | 193 | 104,3 | 87 |
| Osielsko | 328 | 309 | 94,2 | 180 | 191 | 106,1 | 186 |
| Sicienko | 358 | 391 | 109,2 | 202 | 224 | 110,9 | 73 |
| POWIAT TORUŃSKI | 6103 | 6063 | 99,3 | 3309 | 3355 | 101,4 | 1566 |
| Gmina miejska: | | | | | | | |
| Chełmża | 1228 | 1268 | 103,3 | 696 | 653 | 93,8 | 286 |
| Gminy wiejskie: | | | | | | | |
| Chełmża | 675 | 642 | 95,1 | 324 | 342 | 105,6 | 100 |
| Czernikowo | 771 | 847 | 109,9 | 431 | 489 | 113,5 | 172 |
| Lubicz | 943 | 911 | 96,6 | 529 | 508 | 96,0 | 148 |
| Łubianka | 303 | 319 | 105,3 | 154 | 190 | 123,4 | 123 |
| Łysomice | 472 | 459 | 97,2 | 250 | 252 | 100,8 | 387 |
| Obrowo | 758 | 789 | 104,1 | 431 | 451 | 104,6 | 123 |
| Wielka Nieszawka | 248 | 234 | 94,4 | 134 | 121 | 90,3 | 93 |
| Zławieś Wielka | 705 | 594 | 84,3 | 360 | 349 | 96,9 | 134 |
| M. BYDGOSZCZ | 13043 | 12886 | 98,8 | 6774 | 6869 | 101,4 | 8513 |
| M. TORUŃ | 7481 | 7380 | 98,6 | 3969 | 3997 | 100,7 | 3987 |

a Wolne miejsca pracy i aktywizacji zawodowej.

TABL. 26 (82). **BEZROBOTNI ZAREJESTROWANI I OFERTY PRACY^a WEDŁUG PODREGIONÓW, POWIATÓW I GMIN (cd.)**

Stan w dniu 31 XII

| WYSZCZEGÓLNIENIE | Ogółem | | | W tym kobiety | | | Oferty pracy w ciągu 2011 r. |
|---|--------------|--------------|--------------|---------------|--------------|--------------|---------------------------------------|
| | 2010 | 2011 | | 2010 | 2011 | | |
| | razem | | 2010=100 | razem | | 2010=100 | |
| Podregion grudziądzki | 41306 | 40825 | 98,8 | 22741 | 23401 | 102,9 | 15200 |
| POWIAT BRODNICKI | 4739 | 4397 | 92,8 | 2769 | 2692 | 97,2 | 2401 |
| <i>Gmina miejska:</i> | | | | | | | |
| Brodnica | 1709 | 1570 | 91,9 | 1040 | 946 | 91,0 | 1709 |
| <i>Gminy miejsko-wiejskie:</i> | | | | | | | |
| Górzno | 203 | 200 | 98,5 | 125 | 115 | 92,0 | 129 |
| w tym miasto | 81 | 71 | 87,7 | 50 | 42 | 84,0 | 18 |
| Jabłonowo Pomorskie | 643 | 581 | 90,4 | 324 | 360 | 111,1 | 146 |
| w tym miasto | 266 | 256 | 96,2 | 146 | 157 | 107,5 | 124 |
| <i>Gminy wiejskie:</i> | | | | | | | |
| Bartniczka | 272 | 261 | 96,0 | 158 | 160 | 101,3 | 65 |
| Bobrowo | 394 | 371 | 94,2 | 237 | 234 | 98,7 | 87 |
| Brodnica | 406 | 372 | 91,6 | 253 | 237 | 93,7 | 53 |
| Brzozie | 192 | 188 | 97,9 | 89 | 104 | 116,9 | 47 |
| Osiek | 287 | 242 | 84,3 | 171 | 155 | 90,6 | 54 |
| Świdziebnia | 316 | 279 | 88,3 | 186 | 183 | 98,4 | 42 |
| Zbiczno | 317 | 333 | 105,0 | 186 | 198 | 106,5 | 69 |
| POWIAT CHEŁMIŃSKI | 3814 | 4045 | 106,1 | 2024 | 2201 | 108,7 | 1636 |
| <i>Gmina miejska:</i> | | | | | | | |
| Chełmno | 1526 | 1496 | 98,0 | 818 | 827 | 101,1 | 881 |
| <i>Gminy wiejskie:</i> | | | | | | | |
| Chełmno | 385 | 429 | 111,4 | 208 | 233 | 112,0 | 64 |
| Kijewo Królewskie | 312 | 326 | 104,5 | 180 | 195 | 108,3 | 263 |
| Lisewo | 374 | 465 | 124,3 | 186 | 224 | 120,4 | 114 |
| Papowo Biskupie | 356 | 427 | 119,9 | 173 | 231 | 133,5 | 30 |
| Stolno | 393 | 417 | 106,1 | 197 | 219 | 111,2 | 102 |
| Unisław | 468 | 485 | 103,6 | 262 | 272 | 103,8 | 182 |
| POWIAT GOLUBSKO- -DOBRZYŃSKI | 3535 | 3765 | 106,5 | 1903 | 2114 | 111,1 | 953 |
| <i>Gmina miejska:</i> | | | | | | | |
| Golub-Dobrzyń | 1226 | 1225 | 99,9 | 646 | 684 | 105,9 | 507 |
| <i>Gmina miejsko-wiejska:</i> | | | | | | | |
| Kowalewo Pomorskie | 843 | 811 | 96,2 | 455 | 479 | 105,3 | 165 |
| w tym miasto | 288 | 305 | 105,9 | 153 | 181 | 118,3 | 91 |
| <i>Gminy wiejskie:</i> | | | | | | | |
| Ciechocin | 246 | 255 | 103,7 | 136 | 138 | 101,5 | 36 |
| Golub-Dobrzyń | 637 | 714 | 112,1 | 353 | 387 | 109,6 | 98 |
| Radomin | 301 | 319 | 106,0 | 161 | 191 | 118,6 | 91 |
| Zbójno | 282 | 441 | 156,4 | 152 | 235 | 154,6 | 56 |

^a Wolne miejsca pracy i aktywizacji zawodowej.

TABL. 26 (82). **BEZROBOTNI ZAREJESTROWANI I OFERTY PRACY^a WEDŁUG PODREGIONÓW, POWIATÓW I GMIN (cd.)**

Stan w dniu 31 XII

| WYSZCZEGÓLNIENIE | Ogółem | | | W tym kobiety | | | Oferty pracy w ciągu 2011 r. |
|---------------------------------|-------------|-------------|--------------|---------------|-------------|--------------|---------------------------------------|
| | 2010 | 2011 | | 2010 | 2011 | | |
| | razem | | 2010=100 | razem | | 2010=100 | |
| POWIAT GRUDZIĄDZKI | 3811 | 3948 | 103,6 | 2136 | 2340 | 109,6 | 1132 |
| <i>Gminy miejsko-wiejskie:</i> | | | | | | | |
| Łasin | 913 | 955 | 104,6 | 507 | 563 | 111,0 | 300 |
| w tym miasto | 372 | 404 | 108,6 | 200 | 235 | 117,5 | 237 |
| Radzyń Chełmiński | 503 | 531 | 105,6 | 291 | 314 | 107,9 | 113 |
| w tym miasto | 202 | 204 | 101,0 | 108 | 113 | 104,6 | 105 |
| <i>Gminy wiejskie:</i> | | | | | | | |
| Grudziądz | 908 | 915 | 100,8 | 490 | 538 | 109,8 | 280 |
| Gruta | 580 | 580 | 100,0 | 316 | 330 | 104,4 | 139 |
| Rogóźno | 395 | 418 | 105,8 | 211 | 240 | 113,7 | 82 |
| Świecie nad Osą | 512 | 549 | 107,2 | 321 | 355 | 110,6 | 218 |
| POWIAT SĘPOLEŃSKI | 3608 | 3603 | 99,9 | 1929 | 2016 | 104,5 | 1439 |
| <i>Gminy miejsko-wiejskie:</i> | | | | | | | |
| Kamień Krajeński | 588 | 610 | 103,7 | 316 | 366 | 115,8 | 235 |
| w tym miasto | 170 | 177 | 104,1 | 89 | 109 | 122,5 | 170 |
| Sępólno Krajeńskie | 1476 | 1474 | 99,9 | 809 | 827 | 102,2 | 745 |
| w tym miasto | 817 | 794 | 97,2 | 436 | 440 | 100,9 | 723 |
| Więcbork | 1074 | 1092 | 101,7 | 584 | 602 | 103,1 | 334 |
| w tym miasto | 460 | 464 | 100,9 | 254 | 243 | 95,7 | 260 |
| <i>Gmina wiejska:</i> | | | | | | | |
| Sośno | 470 | 427 | 90,9 | 220 | 221 | 100,5 | 125 |
| POWIAT ŚWIECKI | 7300 | 6505 | 89,1 | 4062 | 3758 | 92,5 | 2434 |
| <i>Gminy miejsko-wiejskie:</i> | | | | | | | |
| Nowe | 1160 | 1032 | 89,0 | 603 | 575 | 95,4 | 262 |
| w tym miasto | 651 | 565 | 86,8 | 333 | 322 | 96,7 | 250 |
| Świecie | 2254 | 1959 | 86,9 | 1267 | 1156 | 91,2 | 1465 |
| w tym miasto | 1641 | 1432 | 87,3 | 913 | 836 | 91,6 | 887 |
| <i>Gminy wiejskie:</i> | | | | | | | |
| Bukowiec | 382 | 328 | 85,9 | 217 | 192 | 88,5 | 68 |
| Dragacz | 538 | 512 | 95,2 | 296 | 292 | 98,6 | 47 |
| Drzycim | 409 | 355 | 86,8 | 226 | 207 | 91,6 | 69 |
| Jeżewo | 576 | 508 | 88,2 | 347 | 315 | 90,8 | 70 |
| Lniano | 252 | 265 | 105,2 | 158 | 155 | 98,1 | 48 |
| Osie | 375 | 342 | 91,2 | 209 | 198 | 94,7 | 104 |
| Pruszcz | 574 | 511 | 89,0 | 311 | 271 | 87,1 | 105 |
| Świekatowo | 230 | 207 | 90,0 | 103 | 102 | 99,0 | 36 |
| Warlubie | 550 | 486 | 88,4 | 325 | 295 | 90,8 | 160 |

a Wolne miejsca pracy i aktywizacji zawodowej.

TABL. 26 (82). **BEZROBOTNI ZAREJESTROWANI I OFERTY PRACY^a WEDŁUG PODREGIONÓW, POWIATÓW I GMIN (cd.)**

Stan w dniu 31 XII

| WYSZCZEGÓLNIENIE | Ogółem | | | W tym kobiety | | | Oferty pracy w ciągu 2011 r. |
|------------------------------------|--------------|--------------|--------------|---------------|--------------|--------------|---------------------------------------|
| | 2010 | 2011 | | 2010 | 2011 | | |
| | razem | | 2010=100 | razem | | 2010=100 | |
| POWIAT TUCHOLSKI | 3505 | 3482 | 99,3 | 1956 | 1995 | 102,0 | 978 |
| <i>Gmina miejsko-wiejska:</i> | | | | | | | |
| Tuchola | 1433 | 1443 | 100,7 | 802 | 829 | 103,4 | 651 |
| w tym miasto | 966 | 1001 | 103,6 | 540 | 556 | 103,0 | 612 |
| <i>Gminy wiejskie:</i> | | | | | | | |
| Cekcyn | 546 | 504 | 92,3 | 319 | 305 | 95,6 | 68 |
| Gostycyn | 385 | 423 | 109,9 | 217 | 247 | 113,8 | 63 |
| Kęsowo | 344 | 323 | 93,9 | 190 | 184 | 96,8 | 65 |
| Lubiewo | 336 | 362 | 107,7 | 181 | 201 | 111,0 | 54 |
| Śliwice | 461 | 427 | 92,6 | 247 | 229 | 92,7 | 77 |
| POWIAT WĄBRZESKI | 2816 | 2945 | 104,6 | 1496 | 1644 | 109,9 | 912 |
| <i>Gmina miejska:</i> | | | | | | | |
| Wąbrzeźno | 1087 | 1191 | 109,6 | 600 | 676 | 112,7 | 448 |
| <i>Gminy wiejskie:</i> | | | | | | | |
| Dębowa Łąka | 236 | 250 | 105,9 | 130 | 142 | 109,2 | 35 |
| Książki | 355 | 383 | 107,9 | 182 | 206 | 113,2 | 89 |
| Płużnica | 401 | 402 | 100,2 | 194 | 203 | 104,6 | 101 |
| Wąbrzeźno | 737 | 719 | 97,6 | 390 | 417 | 106,9 | 239 |
| M. GRUDZIĄDZ | 8178 | 8135 | 99,5 | 4466 | 4641 | 103,9 | 3315 |
| <i>Podregion włocławski</i> | 66791 | 67687 | 101,3 | 36411 | 37949 | 104,2 | 16178 |
| POWIAT ALEKSANDROWSKI | 4242 | 4402 | 103,8 | 2072 | 2245 | 108,3 | 982 |
| <i>Gminy miejskie:</i> | | | | | | | |
| Aleksandrów Kujawski | 1054 | 1084 | 102,8 | 498 | 552 | 110,8 | 405 |
| Ciechocinek | 662 | 659 | 99,5 | 289 | 326 | 112,8 | 278 |
| Nieszawa | 242 | 237 | 97,9 | 117 | 117 | 100,0 | 39 |
| <i>Gminy wiejskie:</i> | | | | | | | |
| Aleksandrów Kujawski | 928 | 1012 | 109,1 | 495 | 539 | 108,9 | 88 |
| Bądkowo | 225 | 253 | 112,4 | 123 | 147 | 119,5 | 40 |
| Koneck | 237 | 246 | 103,8 | 123 | 122 | 99,2 | 47 |
| Raciążek | 229 | 251 | 109,6 | 102 | 112 | 109,8 | 23 |
| Waganiec | 438 | 409 | 93,4 | 223 | 209 | 93,7 | 35 |
| Zakrzewo | 227 | 251 | 110,6 | 102 | 121 | 118,6 | 27 |

^a Wolne miejsca pracy i aktywizacji zawodowej.

TABL. 26 (82). **BEZROBOTNI ZAREJESTROWANI I OFERTY PRACY^a WEDŁUG PODREGIONÓW, POWIATÓW I GMIN (cd.)**

Stan w dniu 31 XII

| WYSZCZEGÓLNIENIE | Ogółem | | | W tym kobiety | | | Oferty pracy w ciągu 2011 r. |
|--------------------------------|--------------|--------------|--------------|---------------|-------------|--------------|---------------------------------------|
| | 2010 | 2011 | | 2010 | 2011 | | |
| | razem | | 2010=100 | razem | | 2010=100 | |
| POWIAT INOWROCŁAWSKI | 13927 | 14168 | 101,7 | 7924 | 8258 | 104,2 | 2813 |
| <i>Gmina miejska:</i> | | | | | | | |
| Inowrocław | 6419 | 6567 | 102,3 | 3628 | 3796 | 104,6 | 1717 |
| <i>Gminy miejsko-wiejskie:</i> | | | | | | | |
| Gniewkowo | 1329 | 1358 | 102,2 | 706 | 720 | 102,0 | 264 |
| w tym miasto | 622 | 609 | 97,9 | 323 | 304 | 94,1 | 218 |
| Janikowo | 1080 | 1048 | 97,0 | 687 | 692 | 100,7 | 156 |
| w tym miasto | 710 | 689 | 97,0 | 447 | 453 | 101,3 | 145 |
| Kruszwica | 1654 | 1690 | 102,2 | 997 | 1037 | 104,0 | 229 |
| w tym miasto | 721 | 772 | 107,1 | 441 | 481 | 109,1 | 206 |
| Pakość | 883 | 879 | 99,5 | 513 | 535 | 104,3 | 148 |
| w tym miasto | 547 | 555 | 101,5 | 320 | 331 | 103,4 | 96 |
| <i>Gminy wiejskie:</i> | | | | | | | |
| Dąbrowa Biskupia | 439 | 445 | 101,4 | 235 | 262 | 111,5 | 49 |
| Inowrocław | 961 | 965 | 100,4 | 543 | 557 | 102,6 | 106 |
| Rojewo | 380 | 404 | 106,3 | 185 | 206 | 111,4 | 48 |
| Złotniki Kujawskie | 782 | 812 | 103,8 | 430 | 453 | 105,3 | 96 |
| POWIAT LIPNOWSKI | 7266 | 7152 | 98,4 | 3683 | 3829 | 104,0 | 1916 |
| <i>Gmina miejska:</i> | | | | | | | |
| Lipno | 1398 | 1420 | 101,6 | 662 | 714 | 107,9 | 1021 |
| <i>Gminy miejsko-wiejskie:</i> | | | | | | | |
| Dobrzyń nad Wisłą | 912 | 861 | 94,4 | 458 | 464 | 101,3 | 105 |
| w tym miasto | 297 | 283 | 95,3 | 141 | 155 | 109,9 | 69 |
| Skępe | 839 | 808 | 96,3 | 428 | 428 | 100,0 | 159 |
| w tym miasto | 354 | 357 | 100,8 | 177 | 182 | 102,8 | 114 |
| <i>Gminy wiejskie:</i> | | | | | | | |
| Bobrowniki | 399 | 411 | 103,0 | 200 | 222 | 111,0 | 67 |
| Chrostkowo | 280 | 248 | 88,6 | 141 | 135 | 95,7 | 34 |
| Kikół | 785 | 768 | 97,8 | 419 | 407 | 97,1 | 125 |
| Lipno | 1470 | 1459 | 99,3 | 762 | 807 | 105,9 | 192 |
| Tłuchowo | 444 | 443 | 99,8 | 241 | 256 | 106,2 | 75 |
| Wielgie | 739 | 734 | 99,3 | 372 | 396 | 106,5 | 138 |
| POWIAT MOGILEŃSKI | 3793 | 3514 | 92,6 | 2281 | 2211 | 96,9 | 1357 |
| <i>Gminy miejsko-wiejskie:</i> | | | | | | | |
| Mogilno | 2004 | 1749 | 87,3 | 1272 | 1172 | 92,1 | 806 |
| w tym miasto | 1075 | 869 | 80,8 | 669 | 571 | 85,4 | 625 |
| Strzelno | 948 | 982 | 103,6 | 526 | 583 | 110,8 | 320 |
| w tym miasto | 474 | 507 | 107,0 | 269 | 293 | 108,9 | 153 |
| <i>Gminy wiejskie:</i> | | | | | | | |
| Dąbrowa | 367 | 352 | 95,9 | 228 | 226 | 99,1 | 134 |
| Jeziora Wielkie | 474 | 431 | 90,9 | 255 | 230 | 90,2 | 97 |

a Wolne miejsca pracy i aktywizacji zawodowej.

TABL. 26 (82). **BEZROBOTNI ZAREJESTROWANI I OFERTY PRACY^a WEDŁUG PODREGIONÓW, POWIATÓW I GMIN (cd.)**

Stan w dniu 31 XII

| WYSZCZEGÓLNIENIE | Ogółem | | | W tym kobiety | | | Oferty pracy w ciągu 2011 r. |
|----------------------------------|-------------|-------------|--------------|---------------|-------------|--------------|---------------------------------------|
| | 2010 | 2011 | | 2010 | 2011 | | |
| | razem | | 2010=100 | razem | | 2010=100 | |
| POWIAT NAKIELSKI | 6454 | 6370 | 98,7 | 3519 | 3544 | 100,7 | 1870 |
| <i>Gminy miejsko-wiejskie:</i> | | | | | | | |
| Kcynia | 1046 | 1064 | 101,7 | 531 | 542 | 102,1 | 252 |
| w tym miasto | 378 | 355 | 93,9 | 182 | 166 | 91,2 | 148 |
| Mrocza | 860 | 838 | 97,4 | 479 | 490 | 102,3 | 330 |
| w tym miasto | 396 | 391 | 98,7 | 211 | 222 | 105,2 | 164 |
| Nakło nad Notecią | 2390 | 2336 | 97,7 | 1380 | 1372 | 99,4 | 780 |
| w tym miasto | 1416 | 1412 | 99,7 | 806 | 815 | 101,1 | 536 |
| Szubin | 1667 | 1593 | 95,6 | 855 | 836 | 97,8 | 402 |
| w tym miasto | 623 | 605 | 97,1 | 325 | 309 | 95,1 | 240 |
| <i>Gmina wiejska:</i> | | | | | | | |
| Sadki | 491 | 539 | 109,8 | 274 | 304 | 110,9 | 106 |
| POWIAT RADZIEJOWSKI | 3637 | 3810 | 104,8 | 1900 | 2025 | 106,6 | 1078 |
| <i>Gmina miejska:</i> | | | | | | | |
| Radziejów | 505 | 559 | 110,7 | 251 | 276 | 110,0 | 384 |
| <i>Gmina miejsko-wiejska:</i> | | | | | | | |
| Piotrków Kujawski | 774 | 826 | 106,7 | 411 | 438 | 106,6 | 273 |
| w tym miasto | 395 | 411 | 104,1 | 218 | 221 | 101,4 | 167 |
| <i>Gminy wiejskie:</i> | | | | | | | |
| Bytów | 308 | 298 | 96,8 | 158 | 156 | 98,7 | 57 |
| Dobre | 653 | 667 | 102,1 | 342 | 363 | 106,1 | 96 |
| Osiężyn | 707 | 781 | 110,5 | 396 | 428 | 108,1 | 115 |
| Radziejów | 331 | 323 | 97,6 | 160 | 177 | 110,6 | 86 |
| Topółka | 359 | 356 | 99,2 | 182 | 187 | 102,7 | 67 |
| POWIAT RYPIŃSKI | 3367 | 3230 | 95,9 | 2033 | 2044 | 100,5 | 1438 |
| <i>Gmina miejska:</i> | | | | | | | |
| Rypin | 1323 | 1247 | 94,3 | 810 | 773 | 95,4 | 700 |
| <i>Gminy wiejskie:</i> | | | | | | | |
| Brzuze | 420 | 419 | 99,8 | 241 | 241 | 100,0 | 149 |
| Rogowo | 357 | 359 | 100,6 | 216 | 240 | 111,1 | 137 |
| Rypin | 513 | 487 | 94,9 | 316 | 322 | 101,9 | 230 |
| Skrwilno | 446 | 441 | 98,9 | 263 | 287 | 109,1 | 124 |
| Wapielsk | 308 | 277 | 89,9 | 187 | 181 | 96,8 | 98 |

^a Wolne miejsca pracy i aktywizacji zawodowej.

TABL. 26 (82). **BEZROBOTNI ZAREJESTROWANI I OFERTY PRACY^a WEDŁUG PODREGIONÓW, POWIATÓW I GMIN (dok.)**

Stan w dniu 31 XII

| WYSZCZEGÓLNIENIE | Ogółem | | | W tym kobiety | | | Oferty pracy w ciągu 2011 r. |
|--------------------------------|--------------|--------------|--------------|---------------|-------------|--------------|------------------------------|
| | 2010 | 2011 | | 2010 | 2011 | | |
| | razem | 2010=100 | | razem | 2010=100 | | |
| POWIAT WŁOCŁAWSKI | 8453 | 8863 | 104,9 | 4380 | 4778 | 109,1 | 1037 |
| <i>Gmina miejska:</i> | | | | | | | |
| Kowal | 365 | 356 | 97,5 | 155 | 179 | 115,5 | 104 |
| <i>Gminy miejsko-wiejskie:</i> | | | | | | | |
| Brześć Kujawski | 1117 | 1151 | 103,0 | 598 | 647 | 108,2 | 118 |
| w tym miasto | 519 | 563 | 108,5 | 271 | 308 | 113,7 | 94 |
| Chodecz | 648 | 673 | 103,9 | 356 | 360 | 101,1 | 90 |
| w tym miasto | 205 | 198 | 96,6 | 110 | 108 | 98,2 | 86 |
| Izbica Kujawska | 731 | 748 | 102,3 | 384 | 410 | 106,8 | 67 |
| w tym miasto | 307 | 330 | 107,5 | 163 | 172 | 105,5 | 63 |
| Lubień Kujawski | 720 | 770 | 106,9 | 344 | 382 | 111,0 | 54 |
| w tym miasto | 167 | 178 | 106,6 | 75 | 87 | 116,0 | 45 |
| Lubraniec | 1007 | 1045 | 103,8 | 535 | 557 | 104,1 | 82 |
| w tym miasto | 361 | 400 | 110,8 | 201 | 217 | 108,0 | 70 |
| <i>Gminy wiejskie:</i> | | | | | | | |
| Baruchowo | 338 | 326 | 96,4 | 163 | 167 | 102,5 | 47 |
| Boniewo | 392 | 426 | 108,7 | 203 | 219 | 107,9 | 25 |
| Chocień | 867 | 941 | 108,5 | 452 | 515 | 113,9 | 77 |
| Fabianki | 871 | 933 | 107,1 | 456 | 509 | 111,6 | 158 |
| Kowal | 302 | 339 | 112,3 | 147 | 181 | 123,1 | 3 |
| Lubanie | 402 | 438 | 109,0 | 211 | 259 | 122,7 | 74 |
| Włocławek | 693 | 717 | 103,5 | 376 | 393 | 104,5 | 138 |
| POWIAT ŻNIŃSKI | 5426 | 5753 | 106,0 | 3158 | 3345 | 105,9 | 1617 |
| <i>Gminy miejsko-wiejskie:</i> | | | | | | | |
| Barcin | 1059 | 1088 | 102,7 | 649 | 688 | 106,0 | 327 |
| w tym miasto | 513 | 545 | 106,2 | 315 | 333 | 105,7 | 212 |
| Janowiec Wielkopolski | 829 | 836 | 100,8 | 493 | 488 | 99,0 | 167 |
| w tym miasto | 350 | 350 | 100,0 | 199 | 205 | 103,0 | 137 |
| Łabiszyn | 693 | 783 | 113,0 | 388 | 424 | 109,3 | 116 |
| w tym miasto | 301 | 368 | 122,3 | 151 | 196 | 129,8 | 65 |
| Żnin | 1893 | 1994 | 105,3 | 1053 | 1125 | 106,8 | 731 |
| w tym miasto | 1001 | 1075 | 107,4 | 539 | 602 | 111,7 | 568 |
| <i>Gminy wiejskie:</i> | | | | | | | |
| Gąsawa | 464 | 490 | 105,6 | 277 | 286 | 103,2 | 128 |
| Rogowo | 488 | 562 | 115,2 | 298 | 334 | 112,1 | 148 |
| M. WŁOCŁAWEK | 10226 | 10425 | 101,9 | 5461 | 5670 | 103,8 | 2070 |

^a Wolne miejsca pracy i aktywizacji zawodowej
Źródło: dane Wojewódzkiego Urzędu Pracy w Toruniu.

TABL. 27 (83). **BEZROBOTNI WEDŁUG GRUP WIEKU, CZASU POZOSTAWANIA BEZ PRACY ORAZ WEDŁUG PODREGIONÓW, POWIATÓW I GMIN W 2011 R.**

Stan w dniu 31 XII

| WYSZCZEGÓLNIENIE | Ogółem | Bezrobotni według wieku | | | | | Bezrobotni według czasu ^a pozostawania bez pracy w miesiącach | | | | | |
|------------------------------------|---------------|-------------------------|--------------|--------------|--------------|-----------------|--|--------------|--------------|--------------|--------------|-----------------|
| | | 24 lata i mniej | 25–34 | 35–44 | 45–54 | 55 lat i więcej | do 1 m-ca | 1–3 | 3–6 | 6–12 | 12–24 | powyżej 24 m-cy |
| WOJEWÓDZTWO | 139622 | 30415 | 40761 | 28139 | 26825 | 13482 | 12407 | 27108 | 23362 | 25264 | 28696 | 22785 |
| <i>Podregion bydgosko-toruński</i> | 31110 | 5373 | 9498 | 6194 | 6339 | 3706 | 3260 | 7255 | 5863 | 6223 | 5400 | 3109 |
| POWIAT BYDGOSKI | 4781 | 1046 | 1351 | 933 | 939 | 512 | 384 | 1120 | 921 | 873 | 876 | 607 |
| <i>Gminy miejsko-wiejskie:</i> | | | | | | | | | | | | |
| Koronowo | 1835 | 408 | 534 | 336 | 369 | 188 | 122 | 324 | 281 | 303 | 439 | 366 |
| w tym miasto | 822 | 152 | 224 | 155 | 193 | 98 | 53 | 161 | 147 | 146 | 186 | 129 |
| Solec Kujawski | 555 | 112 | 148 | 116 | 114 | 65 | 71 | 162 | 112 | 98 | 65 | 47 |
| w tym miasto | 512 | 102 | 134 | 106 | 108 | 62 | 67 | 150 | 97 | 92 | 60 | 46 |
| <i>Gminy wiejskie:</i> | | | | | | | | | | | | |
| Białe Błota | 599 | 116 | 159 | 119 | 122 | 83 | 52 | 153 | 144 | 131 | 72 | 47 |
| Dąbrowa Chełmińska | 323 | 68 | 83 | 54 | 83 | 35 | 32 | 81 | 82 | 63 | 45 | 20 |
| Dobrcz | 435 | 97 | 136 | 81 | 84 | 37 | 35 | 119 | 107 | 76 | 62 | 36 |
| Nowa Wieś Wielka | 334 | 91 | 92 | 71 | 53 | 27 | 22 | 88 | 56 | 72 | 69 | 27 |
| Osielsko | 309 | 62 | 80 | 73 | 52 | 42 | 21 | 90 | 60 | 55 | 57 | 26 |
| Sicienko | 391 | 92 | 119 | 83 | 62 | 35 | 29 | 103 | 79 | 75 | 67 | 38 |
| POWIAT TORUŃSKI | 6063 | 1414 | 1857 | 1243 | 1054 | 495 | 740 | 1309 | 1042 | 1159 | 1210 | 603 |
| <i>Gmina miejska:</i> | | | | | | | | | | | | |
| Chełmża | 1268 | 258 | 348 | 249 | 277 | 136 | 174 | 316 | 197 | 243 | 223 | 115 |
| <i>Gminy wiejskie:</i> | | | | | | | | | | | | |
| Chełmża | 642 | 163 | 191 | 124 | 108 | 56 | 110 | 142 | 120 | 108 | 123 | 39 |
| Czernikowo | 847 | 219 | 254 | 184 | 140 | 50 | 67 | 130 | 149 | 159 | 197 | 145 |
| Lubicz | 911 | 199 | 300 | 201 | 145 | 66 | 116 | 187 | 161 | 190 | 173 | 84 |
| Łubianka | 319 | 92 | 97 | 54 | 49 | 27 | 42 | 91 | 48 | 63 | 59 | 16 |
| Łysomice | 459 | 101 | 152 | 92 | 74 | 40 | 73 | 125 | 82 | 78 | 69 | 32 |
| Obrowo | 789 | 194 | 231 | 169 | 130 | 65 | 65 | 158 | 141 | 166 | 186 | 73 |
| Wielka Nieszawka | 234 | 35 | 79 | 63 | 41 | 16 | 27 | 51 | 34 | 50 | 46 | 26 |
| Zławieś Wielka | 594 | 153 | 205 | 107 | 90 | 39 | 66 | 109 | 110 | 102 | 134 | 73 |
| M. BYDGOSZCZ | 12886 | 1808 | 4015 | 2480 | 2774 | 1809 | 1315 | 3046 | 2371 | 2724 | 2173 | 1257 |
| M. TORUŃ | 7380 | 1105 | 2275 | 1538 | 1572 | 890 | 821 | 1780 | 1529 | 1467 | 1141 | 642 |

a Od momentu rejestracji w urzędzie pracy; przedziały zostały domknięte prawostronnie, tzn. w przedziale 3–6 miesięcy uwzględniono osoby, które pozostawały bez pracy 3 miesiące i 1 dzień do 6 pełnych miesięcy włącznie.

TABL. 27 (83). **BEZROBOTNI WEDŁUG GRUP WIEKU, CZASU POZOSTAWANIA BEZ PRACY ORAZ WEDŁUG PODREGIONÓW, POWIATÓW I GMIN W 2011 R. (cd.)**

Stan w dniu 31 XII

| WYSZCZEGÓLNIENIE | Ogółem | Bezrobotni według wieku | | | | | Bezrobotni według czasu ^a pozostawania bez pracy w miesiącach | | | | | | |
|--|--------------|-------------------------|--------------|-------------|-------------|-----------------|--|-------------|-------------|-------------|-------------|-----------------|--|
| | | 24 lata i mniej | 25–34 | 35–44 | 45–54 | 55 lat i więcej | do 1 m-ca | 1–3 | 3–6 | 6–12 | 12–24 | powyżej 24 m-cy | |
| Podregion grudziądzki | 40825 | 10173 | 11567 | 7802 | 7637 | 3646 | 3797 | 8042 | 6899 | 6998 | 8734 | 6355 | |
| POWIAT BRODNICKI | 4397 | 1279 | 1304 | 755 | 717 | 342 | 534 | 1167 | 883 | 649 | 710 | 454 | |
| <i>Gmina miejska:</i> | | | | | | | | | | | | | |
| Brodnica | 1570 | 387 | 486 | 286 | 272 | 139 | 204 | 388 | 323 | 224 | 269 | 162 | |
| <i>Gminy miejsko-wiejskie:</i> | | | | | | | | | | | | | |
| Górzno | 200 | 60 | 60 | 31 | 39 | 10 | 26 | 58 | 48 | 24 | 24 | 20 | |
| w tym miasto | 71 | 19 | 18 | 12 | 18 | 4 | 6 | 25 | 16 | 7 | 8 | 9 | |
| Jabłonowo Pomorskie | 581 | 163 | 175 | 96 | 98 | 49 | 71 | 165 | 118 | 87 | 83 | 57 | |
| w tym miasto | 256 | 70 | 71 | 44 | 52 | 19 | 27 | 76 | 50 | 48 | 36 | 19 | |
| <i>Gminy wiejskie:</i> | | | | | | | | | | | | | |
| Bartniczka | 261 | 75 | 93 | 41 | 36 | 16 | 29 | 72 | 49 | 46 | 43 | 22 | |
| Bobrowo | 371 | 118 | 109 | 77 | 43 | 24 | 39 | 103 | 70 | 61 | 61 | 37 | |
| Brodnica | 372 | 131 | 91 | 62 | 65 | 23 | 41 | 103 | 77 | 61 | 45 | 45 | |
| Brzozie | 188 | 59 | 53 | 28 | 33 | 15 | 27 | 56 | 33 | 31 | 23 | 18 | |
| Osiek | 242 | 73 | 73 | 35 | 33 | 28 | 31 | 66 | 46 | 33 | 46 | 20 | |
| Świedziebnia | 279 | 121 | 81 | 40 | 30 | 7 | 28 | 55 | 67 | 31 | 61 | 37 | |
| Zbiczno | 333 | 92 | 83 | 59 | 68 | 31 | 38 | 101 | 52 | 51 | 55 | 36 | |
| POWIAT CHEŁMIŃSKI | 4045 | 951 | 1119 | 788 | 802 | 385 | 382 | 847 | 598 | 747 | 809 | 662 | |
| <i>Gmina miejska:</i> | | | | | | | | | | | | | |
| Chełmno | 1496 | 266 | 395 | 310 | 341 | 184 | 146 | 284 | 227 | 283 | 276 | 280 | |
| <i>Gminy wiejskie:</i> | | | | | | | | | | | | | |
| Chełmno | 429 | 128 | 120 | 93 | 74 | 14 | 23 | 94 | 67 | 82 | 96 | 67 | |
| Kijewo Królewskie | 326 | 84 | 88 | 54 | 66 | 34 | 33 | 80 | 52 | 59 | 67 | 35 | |
| Lisewo | 465 | 150 | 123 | 92 | 71 | 29 | 50 | 102 | 50 | 86 | 99 | 78 | |
| Papowo Biskupie | 427 | 111 | 134 | 64 | 79 | 39 | 60 | 97 | 57 | 79 | 85 | 49 | |
| Stolno | 417 | 105 | 121 | 75 | 70 | 46 | 33 | 87 | 66 | 72 | 88 | 71 | |
| Unisław | 485 | 107 | 138 | 100 | 101 | 39 | 37 | 103 | 79 | 86 | 98 | 82 | |
| POWIAT GOLUBSKO-DOBZYŃSKI | 3765 | 1083 | 1080 | 718 | 622 | 262 | 224 | 669 | 651 | 689 | 942 | 590 | |
| <i>Gmina miejska:</i> | | | | | | | | | | | | | |
| Golub-Dobrzyń | 1225 | 334 | 332 | 228 | 227 | 104 | 77 | 209 | 226 | 232 | 326 | 155 | |
| <i>Gmina miejsko-wiejska:</i> | | | | | | | | | | | | | |
| Kowalewo Pomorskie | 811 | 200 | 237 | 159 | 154 | 61 | 51 | 170 | 144 | 169 | 169 | 108 | |
| w tym miasto | 305 | 64 | 84 | 57 | 77 | 23 | 18 | 68 | 62 | 62 | 66 | 29 | |
| <i>Gminy wiejskie:</i> | | | | | | | | | | | | | |
| Ciechocin | 255 | 82 | 70 | 53 | 35 | 15 | 24 | 45 | 44 | 35 | 58 | 49 | |
| Golub-Dobrzyń | 714 | 211 | 224 | 147 | 102 | 30 | 38 | 126 | 112 | 128 | 194 | 116 | |
| Radomin | 319 | 123 | 78 | 52 | 48 | 18 | 18 | 40 | 56 | 56 | 95 | 54 | |
| Zbójno | 441 | 133 | 139 | 79 | 56 | 34 | 16 | 79 | 69 | 69 | 100 | 108 | |

a Od momentu rejestracji w urzędzie pracy; przedziały zostały domknięte prawostronnie, tzn. w przedziale 3–6 miesięcy uwzględniono osoby, które pozostawały bez pracy 3 miesiące i 1 dzień do 6 pełnych miesięcy włącznie.

TABL. 27 (83). **BEZROBOTNI WEDŁUG GRUP WIEKU, CZASU POZOSTAWANIA BEZ PRACY ORAZ WEDŁUG PODREGIONÓW, POWIATÓW I GMIN W 2011 R. (cd.)**

Stan w dniu 31 XII

| WYSZCZEGÓLNIENIE | Ogółem | Bezrobotni według wieku | | | | | Bezrobotni według czasu ^a pozostawania bez pracy w miesiącach | | | | | |
|--------------------------------|-------------|-------------------------|-------------|-------------|-------------|-----------------|--|-------------|-------------|-------------|-------------|-----------------|
| | | 24 lata i mniej | 25–34 | 35–44 | 45–54 | 55 lat i więcej | do 1 m-ca | 1–3 | 3–6 | 6–12 | 12–24 | powyżej 24 m-cy |
| POWIAT GRUDZIĄDZKI | 3948 | 1028 | 1098 | 804 | 685 | 333 | 413 | 814 | 658 | 590 | 943 | 530 |
| <i>Gminy miejsko-wiejskie:</i> | | | | | | | | | | | | |
| Łasin | 955 | 239 | 253 | 198 | 165 | 100 | 101 | 177 | 144 | 129 | 239 | 165 |
| w tym miasto | 404 | 94 | 104 | 71 | 87 | 48 | 56 | 79 | 69 | 59 | 87 | 54 |
| Radzyń Chełmiński | 531 | 145 | 153 | 92 | 100 | 41 | 57 | 110 | 78 | 74 | 133 | 79 |
| w tym miasto | 204 | 40 | 67 | 32 | 48 | 17 | 32 | 38 | 27 | 29 | 50 | 28 |
| <i>Gminy wiejskie:</i> | | | | | | | | | | | | |
| Grudziądz | 915 | 237 | 255 | 179 | 162 | 82 | 112 | 191 | 166 | 151 | 207 | 88 |
| Gruża | 580 | 175 | 150 | 118 | 98 | 39 | 65 | 157 | 73 | 80 | 124 | 81 |
| Rogóźno | 418 | 105 | 130 | 99 | 54 | 30 | 30 | 68 | 62 | 77 | 119 | 62 |
| Świecie nad Osą | 549 | 127 | 157 | 118 | 106 | 41 | 48 | 111 | 135 | 79 | 121 | 55 |
| POWIAT SĘPOLEŃSKI | 3603 | 938 | 955 | 671 | 695 | 344 | 359 | 858 | 639 | 608 | 656 | 483 |
| <i>Gminy miejsko-wiejskie:</i> | | | | | | | | | | | | |
| Kamień Krajeński | 610 | 166 | 150 | 122 | 115 | 57 | 59 | 157 | 92 | 111 | 131 | 60 |
| w tym miasto | 177 | 43 | 36 | 37 | 37 | 24 | 25 | 28 | 23 | 32 | 48 | 21 |
| Sępólno Krajeńskie | 1474 | 356 | 397 | 283 | 300 | 138 | 167 | 356 | 288 | 249 | 230 | 184 |
| w tym miasto | 794 | 178 | 211 | 139 | 188 | 78 | 97 | 177 | 164 | 139 | 122 | 95 |
| Więcbork | 1092 | 301 | 284 | 188 | 199 | 120 | 105 | 260 | 191 | 163 | 204 | 169 |
| w tym miasto | 464 | 113 | 108 | 89 | 91 | 63 | 56 | 109 | 83 | 65 | 83 | 68 |
| <i>Gmina wiejska:</i> | | | | | | | | | | | | |
| Sośno | 427 | 115 | 124 | 78 | 81 | 29 | 28 | 85 | 68 | 85 | 91 | 70 |
| POWIAT ŚWIECKI | 6505 | 1707 | 1818 | 1252 | 1201 | 527 | 606 | 1036 | 1050 | 1035 | 1536 | 1242 |
| <i>Gminy miejsko-wiejskie:</i> | | | | | | | | | | | | |
| Nowe | 1032 | 233 | 260 | 199 | 251 | 89 | 122 | 132 | 161 | 157 | 248 | 212 |
| w tym miasto | 565 | 116 | 144 | 121 | 137 | 47 | 75 | 73 | 99 | 87 | 127 | 104 |
| Świecie | 1959 | 498 | 590 | 396 | 314 | 161 | 174 | 373 | 302 | 330 | 421 | 359 |
| w tym miasto | 1432 | 350 | 450 | 276 | 233 | 123 | 120 | 268 | 236 | 263 | 288 | 257 |
| <i>Gminy wiejskie:</i> | | | | | | | | | | | | |
| Bukowiec | 328 | 98 | 86 | 54 | 66 | 24 | 19 | 48 | 76 | 47 | 72 | 66 |
| Dragacz | 512 | 129 | 147 | 88 | 105 | 43 | 45 | 68 | 78 | 91 | 121 | 109 |
| Drzycim | 355 | 103 | 116 | 53 | 61 | 22 | 39 | 50 | 48 | 55 | 85 | 78 |
| Jeżewo | 508 | 147 | 155 | 86 | 82 | 38 | 33 | 90 | 75 | 83 | 139 | 88 |
| Lniano | 265 | 80 | 66 | 52 | 46 | 21 | 27 | 36 | 54 | 44 | 67 | 37 |
| Osie | 342 | 110 | 89 | 75 | 42 | 26 | 36 | 52 | 54 | 53 | 92 | 55 |
| Pruszcz | 511 | 134 | 133 | 98 | 103 | 43 | 36 | 85 | 86 | 81 | 115 | 108 |
| Świekatowo | 207 | 57 | 55 | 38 | 40 | 17 | 25 | 30 | 29 | 37 | 57 | 29 |
| Warlubie | 486 | 118 | 121 | 113 | 91 | 43 | 50 | 72 | 87 | 57 | 119 | 101 |

a Od momentu rejestracji w urzędzie pracy; przedziały zostały domknięte prawostronnie, tzn. w przedziale 3–6 miesięcy uwzględniono osoby, które pozostawały bez pracy 3 miesiące i 1 dzień do 6 pełnych miesięcy włącznie.

TABL. 27 (83). **BEZROBOTNI WEDŁUG GRUP WIEKU, CZASU POZOSTAWANIA BEZ PRACY ORAZ WEDŁUG PODREGIONÓW, POWIATÓW I GMIN W 2011 R. (cd.)**

Stan w dniu 31 XII

| WYSZCZEGÓLNIENIE | Ogółem | Bezrobotni według wieku | | | | | Bezrobotni według czasu ^a pozostawania bez pracy w miesiącach | | | | | |
|------------------------------------|--------------|-------------------------|--------------|--------------|--------------|-----------------|--|--------------|--------------|--------------|--------------|-----------------|
| | | 24 lata i mniej | 25–34 | 35–44 | 45–54 | 55 lat i więcej | do 1 m-ca | 1–3 | 3–6 | 6–12 | 12–24 | powyżej 24 m-cy |
| POWIAT TUCHOLSKI | 3482 | 1003 | 1053 | 631 | 538 | 257 | 287 | 663 | 678 | 683 | 717 | 454 |
| <i>Gmina miejsko-wiejska:</i> | | | | | | | | | | | | |
| Tuchola | 1443 | 343 | 455 | 274 | 245 | 126 | 146 | 285 | 287 | 287 | 269 | 169 |
| w tym miasto | 1001 | 216 | 319 | 185 | 185 | 96 | 115 | 199 | 201 | 203 | 177 | 106 |
| <i>Gminy wiejskie:</i> | | | | | | | | | | | | |
| Cekcyn | 504 | 153 | 136 | 98 | 78 | 39 | 30 | 76 | 77 | 96 | 132 | 93 |
| Gostycyn | 423 | 143 | 120 | 59 | 74 | 27 | 23 | 73 | 84 | 97 | 82 | 64 |
| Kęsowo | 323 | 114 | 95 | 58 | 39 | 17 | 27 | 60 | 82 | 48 | 72 | 34 |
| Lubiewo | 362 | 119 | 117 | 64 | 40 | 22 | 27 | 71 | 72 | 81 | 64 | 47 |
| Śliwice | 427 | 131 | 130 | 78 | 62 | 26 | 34 | 98 | 76 | 74 | 98 | 47 |
| POWIAT WĄBRZESKI | 2945 | 674 | 840 | 644 | 541 | 246 | 244 | 491 | 437 | 557 | 675 | 541 |
| <i>Gmina miejska:</i> | | | | | | | | | | | | |
| Wąbrzeźno | 1191 | 220 | 333 | 299 | 238 | 101 | 90 | 202 | 184 | 229 | 284 | 202 |
| <i>Gminy wiejskie:</i> | | | | | | | | | | | | |
| Dębowa Łąka | 250 | 86 | 58 | 58 | 33 | 15 | 15 | 30 | 39 | 47 | 67 | 52 |
| Książki | 383 | 101 | 120 | 67 | 64 | 31 | 33 | 67 | 51 | 63 | 87 | 82 |
| Pluźnica | 402 | 80 | 129 | 69 | 87 | 37 | 50 | 73 | 51 | 77 | 78 | 73 |
| Wąbrzeźno | 719 | 187 | 200 | 151 | 119 | 62 | 56 | 119 | 112 | 141 | 159 | 132 |
| M. GRUDZIĄDZ | 8135 | 1510 | 2300 | 1539 | 1836 | 950 | 748 | 1497 | 1305 | 1440 | 1746 | 1399 |
| Podregion włocławski | 67687 | 14869 | 19696 | 14143 | 12849 | 6130 | 5350 | 11811 | 10600 | 12043 | 14562 | 13321 |
| POWIAT ALEKSANDROWSKI | 4402 | 982 | 1280 | 874 | 815 | 451 | 366 | 904 | 834 | 796 | 938 | 564 |
| <i>Gminy miejskie:</i> | | | | | | | | | | | | |
| Aleksandrów Kujawski | 1084 | 207 | 332 | 222 | 205 | 118 | 90 | 234 | 215 | 196 | 212 | 137 |
| Ciechocinek | 659 | 110 | 159 | 130 | 154 | 106 | 61 | 150 | 112 | 122 | 138 | 76 |
| Nieszawa | 237 | 40 | 57 | 51 | 60 | 29 | 13 | 53 | 44 | 39 | 50 | 38 |
| <i>Gminy wiejskie:</i> | | | | | | | | | | | | |
| Aleksandrów Kujawski | 1012 | 239 | 309 | 200 | 182 | 82 | 83 | 211 | 217 | 164 | 210 | 127 |
| Bądkowo | 253 | 69 | 77 | 59 | 32 | 16 | 21 | 52 | 43 | 60 | 57 | 20 |
| Koneck | 246 | 66 | 77 | 48 | 38 | 17 | 22 | 37 | 48 | 46 | 55 | 38 |
| Raciążek | 251 | 73 | 69 | 44 | 36 | 29 | 18 | 47 | 44 | 49 | 52 | 41 |
| Waganiec | 409 | 105 | 116 | 71 | 81 | 36 | 39 | 83 | 59 | 71 | 100 | 57 |
| Zakrzewo | 251 | 73 | 84 | 49 | 27 | 18 | 19 | 37 | 52 | 49 | 64 | 30 |

a Od momentu rejestracji w urzędzie pracy; przedziały zostały domknięte prawostronnie, tzn. w przedziale 3–6 miesięcy uwzględniono osoby, które pozostawały bez pracy 3 miesiące i 1 dzień do 6 pełnych miesięcy włącznie.

TABL. 27 (83). BEZROBOTNI WEDŁUG GRUP WIEKU, CZASU POZOSTAWANIA BEZ PRACY ORAZ WEDŁUG PODREGIONÓW, POWIATÓW I GMIN W 2011 R. (cd.)

Stan w dniu 31 XII

| WYSZCZEGÓLNIENIE | Ogółem | Bezrobotni według wieku | | | | | Bezrobotni według czasu ^a pozostawania bez pracy w miesiącach | | | | | |
|--------------------------------|--------------|-------------------------|-------------|-------------|-------------|-----------------|--|-------------|-------------|-------------|-------------|-----------------|
| | | 24 lata i mniej | 25–34 | 35–44 | 45–54 | 55 lat i więcej | do 1 m-ca | 1–3 | 3–6 | 6–12 | 12–24 | powyżej 24 m-cy |
| POWIAT INOWROCŁAWSKI .. | 14168 | 3038 | 4273 | 2890 | 2690 | 1277 | 907 | 2422 | 2124 | 2863 | 3165 | 2687 |
| <i>Gmina miejska:</i> | | | | | | | | | | | | |
| Inowrocław | 6567 | 1184 | 1962 | 1405 | 1363 | 653 | 396 | 1073 | 979 | 1353 | 1476 | 1290 |
| <i>Gminy miejsko-wiejskie:</i> | | | | | | | | | | | | |
| Gniewkowo | 1358 | 292 | 445 | 263 | 242 | 116 | 106 | 275 | 205 | 270 | 286 | 216 |
| w tym miasto | 609 | 117 | 185 | 135 | 107 | 65 | 46 | 119 | 96 | 129 | 125 | 94 |
| Janikowo | 1048 | 277 | 291 | 197 | 202 | 81 | 75 | 181 | 161 | 223 | 235 | 173 |
| w tym miasto | 689 | 177 | 193 | 126 | 144 | 49 | 56 | 116 | 115 | 136 | 168 | 98 |
| Kruszwica | 1690 | 410 | 537 | 318 | 297 | 128 | 99 | 272 | 235 | 350 | 403 | 331 |
| w tym miasto | 772 | 181 | 235 | 137 | 161 | 58 | 42 | 125 | 111 | 178 | 194 | 122 |
| Pakość | 879 | 216 | 250 | 162 | 168 | 83 | 51 | 177 | 144 | 175 | 191 | 141 |
| w tym miasto | 555 | 116 | 160 | 108 | 112 | 59 | 32 | 113 | 100 | 112 | 116 | 82 |
| <i>Gminy wiejskie:</i> | | | | | | | | | | | | |
| Dąbrowa Biskupia | 445 | 118 | 154 | 82 | 64 | 27 | 32 | 63 | 72 | 84 | 94 | 100 |
| Inowrocław | 965 | 251 | 257 | 204 | 167 | 86 | 70 | 165 | 140 | 173 | 213 | 204 |
| Rojewo | 404 | 102 | 123 | 86 | 63 | 30 | 28 | 71 | 58 | 90 | 94 | 63 |
| Złotniki Kujawskie | 812 | 188 | 254 | 173 | 124 | 73 | 50 | 145 | 130 | 145 | 173 | 169 |
| POWIAT LIPNOWSKI | 7152 | 1812 | 2225 | 1496 | 1122 | 497 | 452 | 1206 | 1105 | 1177 | 1689 | 1523 |
| <i>Gmina miejska:</i> | | | | | | | | | | | | |
| Lipno | 1420 | 271 | 422 | 352 | 261 | 114 | 81 | 236 | 240 | 240 | 362 | 261 |
| <i>Gminy miejsko-wiejskie:</i> | | | | | | | | | | | | |
| Dobrzyń nad Wisłą | 861 | 192 | 264 | 180 | 164 | 61 | 47 | 148 | 106 | 129 | 208 | 223 |
| w tym miasto | 283 | 47 | 77 | 67 | 73 | 19 | 19 | 60 | 34 | 42 | 67 | 61 |
| Skępe | 808 | 185 | 223 | 207 | 137 | 56 | 43 | 160 | 128 | 132 | 172 | 173 |
| w tym miasto | 357 | 78 | 90 | 88 | 70 | 31 | 20 | 72 | 68 | 63 | 79 | 55 |
| <i>Gminy wiejskie:</i> | | | | | | | | | | | | |
| Bobrowniki | 411 | 105 | 123 | 94 | 69 | 20 | 29 | 52 | 46 | 94 | 99 | 91 |
| Chrostkowo | 248 | 77 | 90 | 38 | 33 | 10 | 18 | 42 | 44 | 35 | 71 | 38 |
| Kikół | 768 | 226 | 195 | 157 | 117 | 73 | 64 | 156 | 138 | 122 | 148 | 140 |
| Lipno | 1459 | 423 | 486 | 257 | 194 | 99 | 102 | 241 | 203 | 245 | 313 | 355 |
| Tłuchowo | 443 | 122 | 170 | 72 | 51 | 28 | 18 | 55 | 63 | 88 | 101 | 118 |
| Wielgie | 734 | 211 | 252 | 139 | 96 | 36 | 50 | 116 | 137 | 92 | 215 | 124 |
| POWIAT MOGILEŃSKI | 3514 | 923 | 960 | 742 | 627 | 262 | 286 | 594 | 492 | 751 | 776 | 615 |
| <i>Gminy miejsko-wiejskie:</i> | | | | | | | | | | | | |
| Mogilno | 1749 | 456 | 488 | 354 | 322 | 129 | 135 | 298 | 245 | 365 | 382 | 324 |
| w tym miasto | 869 | 208 | 254 | 171 | 169 | 67 | 63 | 155 | 133 | 195 | 173 | 150 |
| Strzelno | 982 | 229 | 267 | 231 | 174 | 81 | 100 | 147 | 142 | 232 | 217 | 144 |
| w tym miasto | 507 | 106 | 128 | 126 | 100 | 47 | 56 | 79 | 65 | 126 | 117 | 64 |
| <i>Gminy wiejskie:</i> | | | | | | | | | | | | |
| Dąbrowa | 352 | 104 | 92 | 76 | 62 | 18 | 24 | 74 | 42 | 78 | 80 | 54 |
| Jeziora Wielkie | 431 | 134 | 113 | 81 | 69 | 34 | 27 | 75 | 63 | 76 | 97 | 93 |

a Od momentu rejestracji w urzędzie pracy; przedziały zostały domknięte prawostronnie, tzn. w przedziale 3–6 miesięcy uwzględniono osoby, które pozostawały bez pracy 3 miesiące i 1 dzień do 6 pełnych miesięcy włącznie.

TABL. 27 (83). **BEZROBOTNI WEDŁUG GRUP WIEKU, CZASU POZOSTAWANIA BEZ PRACY ORAZ WEDŁUG PODREGIONÓW, POWIATÓW I GMIN W 2011 R. (cd.)**

Stan w dniu 31 XII

| WYSZCZEGÓLNIENIE | Ogółem | Bezrobotni według wieku | | | | | Bezrobotni według czasu ^a pozostawania bez pracy w miesiącach | | | | | |
|----------------------------------|-------------|-------------------------|-------------|-------------|-------------|-----------------|--|-------------|-------------|-------------|-------------|-----------------|
| | | 24 lata i mniej | 25–34 | 35–44 | 45–54 | 55 lat i więcej | do 1 m-ca | 1–3 | 3–6 | 6–12 | 12–24 | powyżej 24 m-cy |
| POWIAT NAKIELSKI | 6370 | 1497 | 1833 | 1260 | 1206 | 574 | 640 | 1433 | 1181 | 1157 | 1211 | 748 |
| <i>Gminy miejsko-wiejskie:</i> | | | | | | | | | | | | |
| Kcynia | 1064 | 294 | 305 | 219 | 163 | 83 | 115 | 247 | 202 | 174 | 190 | 136 |
| w tym miasto | 355 | 71 | 107 | 75 | 66 | 36 | 43 | 87 | 64 | 51 | 62 | 48 |
| Mrocza | 838 | 216 | 235 | 166 | 142 | 79 | 93 | 170 | 143 | 137 | 179 | 116 |
| w tym miasto | 391 | 100 | 114 | 67 | 69 | 41 | 49 | 63 | 70 | 79 | 77 | 53 |
| Nakło nad Notecią | 2336 | 501 | 678 | 453 | 479 | 225 | 193 | 511 | 465 | 449 | 474 | 244 |
| w tym miasto | 1412 | 283 | 399 | 295 | 284 | 151 | 112 | 303 | 289 | 286 | 268 | 154 |
| Szubin | 1593 | 331 | 472 | 320 | 328 | 142 | 176 | 382 | 286 | 300 | 258 | 191 |
| w tym miasto | 605 | 108 | 192 | 109 | 140 | 56 | 70 | 144 | 115 | 107 | 90 | 79 |
| <i>Gmina wiejska:</i> | | | | | | | | | | | | |
| Sadki | 539 | 155 | 143 | 102 | 94 | 45 | 63 | 123 | 85 | 97 | 110 | 61 |
| POWIAT RADZIEJOWSKI | 3810 | 949 | 1100 | 780 | 705 | 276 | 225 | 538 | 601 | 695 | 790 | 961 |
| <i>Gmina miejska:</i> | | | | | | | | | | | | |
| Radziejów | 559 | 115 | 146 | 123 | 117 | 58 | 35 | 87 | 112 | 109 | 104 | 112 |
| <i>Gmina miejsko-wiejska:</i> | | | | | | | | | | | | |
| Piotrków Kujawski | 826 | 209 | 228 | 171 | 169 | 49 | 46 | 114 | 127 | 181 | 172 | 186 |
| w tym miasto | 411 | 97 | 105 | 84 | 96 | 29 | 23 | 57 | 56 | 92 | 97 | 86 |
| <i>Gminy wiejskie:</i> | | | | | | | | | | | | |
| Bytów | 298 | 87 | 85 | 59 | 57 | 10 | 16 | 34 | 46 | 49 | 64 | 89 |
| Dobre | 667 | 159 | 181 | 146 | 120 | 61 | 32 | 84 | 102 | 91 | 135 | 223 |
| Osiężciny | 781 | 190 | 239 | 175 | 127 | 50 | 54 | 115 | 119 | 137 | 173 | 183 |
| Radziejów | 323 | 92 | 117 | 51 | 44 | 19 | 20 | 50 | 49 | 60 | 59 | 85 |
| Topółka | 356 | 97 | 104 | 55 | 71 | 29 | 22 | 54 | 46 | 68 | 83 | 83 |
| POWIAT RYPIŃSKI | 3230 | 894 | 928 | 559 | 591 | 258 | 303 | 658 | 565 | 557 | 657 | 490 |
| <i>Gmina miejska:</i> | | | | | | | | | | | | |
| Rypin | 1247 | 307 | 350 | 210 | 266 | 114 | 115 | 256 | 218 | 204 | 233 | 221 |
| <i>Gminy wiejskie:</i> | | | | | | | | | | | | |
| Brzuze | 419 | 130 | 120 | 78 | 64 | 27 | 45 | 79 | 75 | 84 | 83 | 53 |
| Rogowo | 359 | 106 | 105 | 68 | 54 | 26 | 33 | 82 | 90 | 53 | 62 | 39 |
| Rypin | 487 | 135 | 143 | 79 | 96 | 34 | 47 | 110 | 74 | 88 | 103 | 65 |
| Skrwilno | 441 | 135 | 135 | 70 | 69 | 32 | 39 | 80 | 65 | 80 | 112 | 65 |
| Wapielsk | 277 | 81 | 75 | 54 | 42 | 25 | 24 | 51 | 43 | 48 | 64 | 47 |

a Od momentu rejestracji w urzędzie pracy; przedziały zostały domknięte prawostronnie, tzn. w przedziale 3–6 miesięcy uwzględniono osoby, które pozostawały bez pracy 3 miesiące i 1 dzień do 6 pełnych miesięcy włącznie.

TABL. 27 (83). **BEZROBOTNI WEDŁUG GRUP WIEKU, CZASU POZOSTAWANIA BEZ PRACY ORAZ WEDŁUG PODREGIONÓW, POWIATÓW I GMIN W 2011 R. (dok.)**

Stan w dniu 31 XII

| WYSZCZEGÓLNIENIE | Ogółem | Bezrobotni według wieku | | | | | Bezrobotni według czasu ^a pozostawania bez pracy w miesiącach | | | | | |
|--------------------------------|--------------|-------------------------|-------------|-------------|-------------|-----------------|--|-------------|-------------|-------------|-------------|-----------------|
| | | 24 lata i mniej | 25–34 | 35–44 | 45–54 | 55 lat i więcej | do 1 m-ca | 1–3 | 3–6 | 6–12 | 12–24 | powyżej 24 m-cy |
| POWIAT WŁOCŁAWSKI | 8863 | 1867 | 2520 | 1991 | 1715 | 770 | 755 | 1304 | 1215 | 1303 | 2037 | 2249 |
| <i>Gmina miejska:</i> | | | | | | | | | | | | |
| Kowal | 356 | 71 | 80 | 92 | 82 | 31 | 38 | 74 | 33 | 55 | 89 | 67 |
| <i>Gminy miejsko-wiejskie:</i> | | | | | | | | | | | | |
| Brześć Kujawski | 1151 | 227 | 324 | 239 | 243 | 118 | 104 | 161 | 157 | 186 | 282 | 261 |
| w tym miasto | 563 | 101 | 162 | 114 | 119 | 67 | 46 | 85 | 68 | 106 | 134 | 124 |
| Chodecz | 673 | 158 | 180 | 147 | 131 | 57 | 61 | 90 | 81 | 81 | 154 | 206 |
| w tym miasto | 198 | 40 | 46 | 41 | 53 | 18 | 23 | 34 | 23 | 21 | 36 | 61 |
| Izbica Kujawska | 748 | 166 | 268 | 149 | 114 | 51 | 49 | 96 | 99 | 106 | 188 | 210 |
| w tym miasto | 330 | 64 | 117 | 65 | 59 | 25 | 21 | 54 | 37 | 49 | 86 | 83 |
| Lubień Kujawski | 770 | 176 | 215 | 186 | 136 | 57 | 59 | 119 | 116 | 96 | 179 | 201 |
| w tym miasto | 178 | 39 | 43 | 46 | 38 | 12 | 12 | 34 | 30 | 21 | 40 | 41 |
| Lubraniec | 1045 | 220 | 283 | 253 | 202 | 87 | 75 | 139 | 177 | 154 | 216 | 284 |
| w tym miasto | 400 | 63 | 87 | 97 | 107 | 46 | 39 | 53 | 78 | 56 | 76 | 98 |
| <i>Gminy wiejskie:</i> | | | | | | | | | | | | |
| Baruchowo | 326 | 73 | 96 | 76 | 59 | 22 | 27 | 48 | 54 | 55 | 82 | 60 |
| Boniewo | 426 | 101 | 120 | 101 | 70 | 34 | 33 | 45 | 50 | 55 | 112 | 131 |
| Chocień | 941 | 178 | 279 | 216 | 185 | 83 | 95 | 111 | 118 | 124 | 212 | 281 |
| Fabianki | 933 | 185 | 271 | 213 | 181 | 83 | 78 | 161 | 120 | 156 | 175 | 243 |
| Kowal | 339 | 77 | 102 | 67 | 68 | 25 | 37 | 65 | 38 | 69 | 72 | 58 |
| Lubanie | 438 | 87 | 130 | 88 | 91 | 42 | 43 | 78 | 67 | 57 | 96 | 97 |
| Włocławek | 717 | 148 | 172 | 164 | 153 | 80 | 56 | 117 | 105 | 109 | 180 | 150 |
| POWIAT ŻNIŃSKI | 5753 | 1331 | 1712 | 1176 | 1040 | 494 | 496 | 1115 | 957 | 1187 | 1303 | 695 |
| <i>Gminy miejsko-wiejskie:</i> | | | | | | | | | | | | |
| Barcin | 1088 | 245 | 318 | 248 | 188 | 89 | 97 | 199 | 189 | 227 | 254 | 122 |
| w tym miasto | 545 | 111 | 176 | 126 | 80 | 52 | 56 | 100 | 103 | 115 | 115 | 56 |
| Janowiec Wielkopolski | 836 | 203 | 258 | 148 | 159 | 68 | 76 | 131 | 119 | 175 | 190 | 145 |
| w tym miasto | 350 | 62 | 121 | 72 | 63 | 32 | 34 | 55 | 53 | 79 | 82 | 47 |
| Łabiszyn | 783 | 165 | 235 | 165 | 146 | 72 | 43 | 138 | 157 | 167 | 162 | 116 |
| w tym miasto | 368 | 65 | 101 | 80 | 82 | 40 | 22 | 82 | 75 | 78 | 62 | 49 |
| Żnin | 1994 | 485 | 577 | 395 | 357 | 180 | 198 | 361 | 319 | 425 | 464 | 227 |
| w tym miasto | 1075 | 238 | 314 | 212 | 200 | 111 | 123 | 190 | 178 | 247 | 221 | 116 |
| <i>Gminy wiejskie:</i> | | | | | | | | | | | | |
| Gąsawa | 490 | 100 | 149 | 110 | 91 | 40 | 31 | 127 | 88 | 95 | 106 | 43 |
| Rogowo | 562 | 133 | 175 | 110 | 99 | 45 | 51 | 159 | 85 | 98 | 127 | 42 |
| M. WŁOCŁAWEK | 10425 | 1576 | 2865 | 2375 | 2338 | 1271 | 920 | 1637 | 1526 | 1557 | 1996 | 2789 |

a Od momentu rejestracji w urzędzie pracy; przedziały zostały domknięte prawostronnie, tzn. w przedziale 3–6 miesięcy uwzględniono osoby, które pozostawały bez pracy 3 miesiące i 1 dzień do 6 pełnych miesięcy włącznie.

Źródło: dane Wojewódzkiego Urzędu Pracy w Toruniu.

TABL. 28 (84). **WYBRANE KATEGORIE BEZROBOTNYCH WEDŁUG PODREGIONÓW, POWIATÓW I GMIN W 2011 R.**

Stan w dniu 31 XII

| WYSZCZEGÓLNIENIE | Bezro- botni ogółem | Z liczby ogółem | | | | | | | |
|---|---------------------------|-----------------------------|---|---|-----------------------------|-------------------------------------|---|---|--|
| | | z prawem do zasłku | osoby w okresie do 12 miesięcy od dnia ukoń- czenia nauki | osoby w szczególnej sytuacji na rynku pracy | | | | | |
| | | | | do 25 roku życia | powyżej 50 roku życia | długo- trwale bezro- botni | bez kwalifi- kacji zawo- dowych | bez do- świad- czenia zawo- dowego | bez wy- kształ- cenia śred- niego |
| WOJEWÓDZTWO | 139622 | 25587 | 7796 | 30415 | 27990 | 75283 | 46654 | 32730 | 87782 |
| <i>Podregion bydgosko-toruński</i> | 31110 | 5744 | 1583 | 5373 | 7430 | 13503 | 8936 | 5434 | 18115 |
| POWIAT BYDGOSKI | 4781 | 782 | 293 | 1046 | 1023 | 2208 | 1630 | 948 | 3194 |
| <i>Gminy miejsko-wiejskie:</i> | | | | | | | | | |
| Koronowo | 1835 | 214 | 94 | 408 | 391 | 1082 | 630 | 445 | 1316 |
| w tym miasto | 822 | 116 | 39 | 152 | 208 | 458 | 278 | 172 | 556 |
| Solec Kujawski | 555 | 113 | 28 | 112 | 118 | 214 | 177 | 70 | 359 |
| w tym miasto | 512 | 102 | 28 | 102 | 113 | 199 | 165 | 67 | 329 |
| <i>Gminy wiejskie:</i> | | | | | | | | | |
| Białe Błota | 599 | 141 | 43 | 116 | 144 | 201 | 174 | 95 | 329 |
| Dąbrowa Chełmińska | 323 | 58 | 20 | 68 | 80 | 125 | 132 | 55 | 247 |
| Dobrcz | 435 | 89 | 28 | 97 | 81 | 165 | 157 | 85 | 291 |
| Nowa Wieś Wielka | 334 | 42 | 26 | 91 | 64 | 135 | 120 | 70 | 207 |
| Osielsko | 309 | 62 | 27 | 62 | 75 | 125 | 95 | 54 | 172 |
| Siczenko | 391 | 63 | 27 | 92 | 70 | 161 | 145 | 74 | 273 |
| POWIAT TORUŃSKI | 6063 | 1033 | 320 | 1414 | 1045 | 3005 | 1961 | 1343 | 3965 |
| <i>Gmina miejska:</i> | | | | | | | | | |
| Chełmża | 1268 | 230 | 50 | 258 | 283 | 633 | 450 | 265 | 906 |
| <i>Gminy wiejskie:</i> | | | | | | | | | |
| Chełmża | 642 | 149 | 32 | 163 | 118 | 297 | 221 | 140 | 491 |
| Czernikowo | 847 | 95 | 49 | 219 | 125 | 537 | 329 | 237 | 601 |
| Lubicz | 911 | 165 | 53 | 199 | 135 | 394 | 242 | 166 | 509 |
| Łubianka | 319 | 54 | 26 | 92 | 51 | 138 | 93 | 75 | 196 |
| Łysomice | 459 | 108 | 29 | 101 | 80 | 184 | 112 | 93 | 272 |
| Obrowo | 789 | 99 | 44 | 194 | 131 | 424 | 281 | 196 | 477 |
| Wielka Nieszawka | 234 | 27 | 2 | 35 | 35 | 109 | 62 | 32 | 143 |
| Zławieś Wielka | 594 | 106 | 35 | 153 | 87 | 289 | 171 | 139 | 370 |
| M. BYDGOSZCZ | 12886 | 2471 | 606 | 1808 | 3445 | 5268 | 3942 | 2013 | 7104 |
| M. TORUŃ | 7380 | 1458 | 364 | 1105 | 1917 | 3022 | 1403 | 1130 | 3852 |

TABL. 28 (84). **WYBRANE KATEGORIE BEZROBOTNYCH WEDŁUG PODREGIONÓW, POWIATÓW I GMIN W 2011 R. (cd.)**

Stan w dniu 31 XII

| WYSZCZEGÓLNIENIE | Bezro- botni ogółem | Z liczby ogółem | | | | | | | |
|--|---------------------------|-----------------------------|---|---|-----------------------------|-------------------------------------|---|---|--|
| | | z prawem do zasłku | osoby w okresie do 12 miesięcy od dnia ukoń- czenia nauki | osoby w szczególnej sytuacji na rynku pracy | | | | | |
| | | | | do 25 roku życia | powyżej 50 roku życia | długo- trwale bezro- botni | bez kwalifi- kacji zawo- dowych | bez do- świad- czenia zawo- dowego | bez wy- kształ- cenia śred- niego |
| Podregion grudziądzki | 40825 | 7329 | 2308 | 10173 | 7709 | 22306 | 13011 | 9482 | 26689 |
| POWIAT BRODNICKI | 4397 | 673 | 388 | 1279 | 745 | 2016 | 1539 | 1054 | 2674 |
| <i>Gmina miejska:</i> | | | | | | | | | |
| Brodnica | 1570 | 275 | 117 | 387 | 299 | 694 | 494 | 316 | 848 |
| <i>Gminy miejsko-wiejskie:</i> | | | | | | | | | |
| Górzno | 200 | 35 | 19 | 60 | 33 | 82 | 61 | 38 | 126 |
| w tym miasto | 71 | 11 | 11 | 19 | 16 | 27 | 19 | 16 | 41 |
| Jabłonowo Pomorskie | 581 | 85 | 51 | 163 | 100 | 277 | 241 | 162 | 372 |
| w tym miasto | 256 | 41 | 22 | 70 | 45 | 123 | 102 | 68 | 145 |
| <i>Gminy wiejskie:</i> | | | | | | | | | |
| Bartniczka | 261 | 36 | 30 | 75 | 31 | 116 | 89 | 68 | 158 |
| Bobrowo | 371 | 45 | 29 | 118 | 53 | 190 | 146 | 103 | 265 |
| Brodnica | 372 | 52 | 34 | 131 | 53 | 165 | 150 | 91 | 234 |
| Brzozie | 188 | 40 | 19 | 59 | 33 | 66 | 51 | 35 | 130 |
| Osiek | 242 | 21 | 20 | 73 | 48 | 132 | 87 | 63 | 159 |
| Świdziebnia | 279 | 28 | 41 | 121 | 24 | 148 | 101 | 100 | 168 |
| Zbiczno | 333 | 56 | 28 | 92 | 71 | 146 | 119 | 78 | 214 |
| POWIAT CHEŁMIŃSKI | 4045 | 958 | 209 | 951 | 804 | 2157 | 1417 | 782 | 2834 |
| <i>Gmina miejska:</i> | | | | | | | | | |
| Chełmno | 1496 | 338 | 47 | 266 | 373 | 835 | 512 | 249 | 1007 |
| <i>Gminy wiejskie:</i> | | | | | | | | | |
| Chełmno | 429 | 82 | 29 | 128 | 50 | 240 | 116 | 97 | 301 |
| Kijewo Królewskie | 326 | 86 | 19 | 84 | 76 | 171 | 127 | 64 | 233 |
| Lisewo | 465 | 97 | 39 | 150 | 67 | 244 | 158 | 108 | 319 |
| Papowo Biskupie | 427 | 140 | 30 | 111 | 73 | 191 | 179 | 82 | 334 |
| Stolno | 417 | 91 | 23 | 105 | 76 | 223 | 152 | 99 | 306 |
| Unisław | 485 | 124 | 22 | 107 | 89 | 253 | 173 | 83 | 334 |
| POWIAT GOLUBSKO- -DOBZYŃSKI | 3765 | 405 | 46 | 1083 | 578 | 2193 | 1147 | 1146 | 2375 |
| <i>Gmina miejska:</i> | | | | | | | | | |
| Golub-Dobrzyń | 1225 | 110 | 10 | 334 | 224 | 719 | 426 | 341 | 751 |
| <i>Gmina miejsko-wiejska:</i> | | | | | | | | | |
| Kowalewo Pomorskie | 811 | 124 | 12 | 200 | 146 | 434 | 226 | 216 | 522 |
| w tym miasto | 305 | 53 | 5 | 64 | 68 | 162 | 85 | 69 | 196 |
| <i>Gminy wiejskie:</i> | | | | | | | | | |
| Ciechocin | 255 | 36 | 8 | 82 | 34 | 138 | 76 | 84 | 170 |
| Golub-Dobrzyń | 714 | 62 | 9 | 211 | 71 | 431 | 190 | 232 | 447 |
| Radomin | 319 | 23 | 4 | 123 | 35 | 206 | 94 | 115 | 187 |
| Zbójno | 441 | 50 | 3 | 133 | 68 | 265 | 135 | 158 | 298 |

TABL. 28 (84). **WYBRANE KATEGORIE BEZROBOTNYCH WEDŁUG PODREGIONÓW, POWIATÓW I GMIN W 2011 R. (cd.)**

Stan w dniu 31 XII

| WYSZCZEGÓLNIENIE | Bezro- botni ogółem | Z liczby ogółem | | | | | | | |
|--------------------------------|---------------------------|------------------------------|---|---|-----------------------------|-------------------------------------|---|---|--|
| | | z prawem do zasilku | osoby w okresie do 12 miesięcy od dnia ukoń- czenia nauki | osoby w szczególnej sytuacji na rynku pracy | | | | | |
| | | | | do 25 roku życia | powyżej 50 roku życia | długo- trwale bezro- botni | bez kwalifi- kacji zawo- dowych | bez do- świad- czenia zawo- dowego | bez wy- kształ- cenia śred- niego |
| POWIAT GRUDZIĄDZKI | 3948 | 762 | 234 | 1028 | 657 | 2209 | 1440 | 998 | 2777 |
| <i>Gminy miejsko-wiejskie:</i> | | | | | | | | | |
| Łasin | 955 | 186 | 63 | 239 | 174 | 568 | 357 | 240 | 687 |
| w tym miasto | 404 | 103 | 27 | 94 | 94 | 210 | 124 | 81 | 263 |
| Radzyń Chełmiński | 531 | 90 | 31 | 145 | 79 | 304 | 203 | 135 | 379 |
| w tym miasto | 204 | 45 | 7 | 40 | 34 | 115 | 65 | 40 | 137 |
| <i>Gminy wiejskie:</i> | | | | | | | | | |
| Grudziądz | 915 | 188 | 55 | 237 | 171 | 469 | 316 | 213 | 610 |
| Gruża | 580 | 104 | 32 | 175 | 83 | 305 | 184 | 169 | 400 |
| Rogóźno | 418 | 68 | 29 | 105 | 57 | 258 | 132 | 117 | 285 |
| Świecie nad Osą | 549 | 126 | 24 | 127 | 93 | 305 | 248 | 124 | 416 |
| POWIAT SĘPOLEŃSKI | 3603 | 745 | 291 | 938 | 723 | 1862 | 815 | 846 | 2306 |
| <i>Gminy miejsko-wiejskie:</i> | | | | | | | | | |
| Kamień Krajeński | 610 | 148 | 55 | 166 | 115 | 307 | 127 | 138 | 379 |
| w tym miasto | 177 | 38 | 16 | 43 | 43 | 101 | 30 | 40 | 90 |
| Sępólno Krajeńskie | 1474 | 331 | 124 | 356 | 297 | 722 | 290 | 292 | 913 |
| w tym miasto | 794 | 196 | 77 | 178 | 183 | 369 | 126 | 138 | 426 |
| Więcbork | 1092 | 174 | 80 | 301 | 240 | 605 | 296 | 315 | 721 |
| w tym miasto | 464 | 89 | 34 | 113 | 121 | 248 | 124 | 114 | 291 |
| <i>Gmina wiejska:</i> | | | | | | | | | |
| Sośno | 427 | 92 | 32 | 115 | 71 | 228 | 102 | 101 | 293 |
| POWIAT ŚWIECKI | 6505 | 773 | 425 | 1707 | 1159 | 3806 | 1909 | 1532 | 4331 |
| <i>Gminy miejsko-wiejskie:</i> | | | | | | | | | |
| Nowe | 1032 | 114 | 33 | 233 | 220 | 670 | 368 | 222 | 776 |
| w tym miasto | 565 | 73 | 15 | 116 | 117 | 352 | 187 | 107 | 400 |
| Świecie | 1959 | 248 | 151 | 498 | 326 | 1069 | 506 | 442 | 1149 |
| w tym miasto | 1432 | 182 | 113 | 350 | 247 | 754 | 370 | 306 | 782 |
| <i>Gminy wiejskie:</i> | | | | | | | | | |
| Bukowiec | 328 | 46 | 26 | 98 | 56 | 187 | 90 | 80 | 226 |
| Dragacz | 512 | 54 | 34 | 129 | 100 | 298 | 137 | 143 | 355 |
| Drzycim | 355 | 37 | 29 | 103 | 48 | 218 | 124 | 95 | 234 |
| Jeżewo | 508 | 49 | 31 | 147 | 81 | 291 | 146 | 120 | 332 |
| Lniano | 265 | 31 | 30 | 80 | 47 | 154 | 66 | 58 | 179 |
| Osie | 342 | 37 | 35 | 110 | 49 | 204 | 83 | 70 | 233 |
| Pruszcz | 511 | 73 | 35 | 134 | 101 | 296 | 152 | 137 | 343 |
| Świekatowo | 207 | 30 | 9 | 57 | 40 | 113 | 55 | 42 | 147 |
| Warlubie | 486 | 54 | 12 | 118 | 91 | 306 | 182 | 123 | 357 |

TABL. 28 (84). WYBRANE KATEGORIE BEZROBOTNYCH WEDŁUG PODREGIONÓW, POWIATÓW I GMIN W 2011 R. (cd.)

Stan w dniu 31 XII

| WYSZCZEGÓLNIENIE | Bezro- botni ogółem | Z liczby ogółem | | | | | | | |
|------------------------------------|---------------------------|------------------------------|---|---|-----------------------------|-------------------------------------|---|---|--|
| | | z prawem do zasilku | osoby w okresie do 12 miesięcy od dnia ukoń- czenia nauki | osoby w szczególnej sytuacji na rynku pracy | | | | | |
| | | | | do 25 roku życia | powyżej 50 roku życia | długo- trwale bezro- botni | bez kwalifi- kacji zawo- dowych | bez do- świad- czenia zawo- dowego | bez wy- kształ- cenia śred- niego |
| POWIAT TUCHOLSKI | 3482 | 752 | 262 | 1003 | 514 | 1791 | 945 | 917 | 2253 |
| <i>Gmina miejsko-wiejska:</i> | | | | | | | | | |
| Tuchola | 1443 | 333 | 89 | 343 | 238 | 719 | 389 | 363 | 901 |
| w tym miasto | 1001 | 237 | 53 | 216 | 184 | 480 | 256 | 238 | 607 |
| <i>Gminy wiejskie:</i> | | | | | | | | | |
| Cekcyn | 504 | 103 | 42 | 153 | 87 | 292 | 119 | 136 | 346 |
| Gostycyn | 423 | 68 | 32 | 143 | 65 | 239 | 110 | 132 | 284 |
| Kęsowo | 323 | 64 | 33 | 114 | 36 | 165 | 95 | 95 | 217 |
| Lubiewo | 362 | 80 | 39 | 119 | 45 | 165 | 96 | 96 | 233 |
| Śliwice | 427 | 104 | 27 | 131 | 43 | 211 | 136 | 95 | 272 |
| POWIAT WĄBRZESKI | 2945 | 647 | 150 | 674 | 520 | 1648 | 1234 | 706 | 1993 |
| <i>Gmina miejska:</i> | | | | | | | | | |
| Wąbrzeźno | 1191 | 305 | 44 | 220 | 225 | 661 | 482 | 213 | 761 |
| <i>Gminy wiejskie:</i> | | | | | | | | | |
| Dębowa Łąka | 250 | 40 | 19 | 86 | 29 | 144 | 100 | 83 | 190 |
| Książki | 383 | 71 | 27 | 101 | 67 | 225 | 140 | 117 | 242 |
| Pluźnica | 402 | 90 | 13 | 80 | 75 | 207 | 199 | 85 | 306 |
| Wąbrzeźno | 719 | 141 | 47 | 187 | 124 | 411 | 313 | 208 | 494 |
| M. GRUDZIĄDZ | 8135 | 1614 | 303 | 1510 | 2009 | 4624 | 2565 | 1501 | 5146 |
| <i>Podregion włocławski</i> | 67687 | 12514 | 3905 | 14869 | 12851 | 39474 | 24707 | 17814 | 42978 |
| POWIAT ALEKSANDROWSKI | 4402 | 868 | 254 | 982 | 895 | 2322 | 1505 | 1065 | 2842 |
| <i>Gminy miejskie:</i> | | | | | | | | | |
| Aleksandrów Kujawski | 1084 | 209 | 50 | 207 | 247 | 583 | 377 | 253 | 684 |
| Ciechocinek | 659 | 136 | 26 | 110 | 196 | 347 | 241 | 131 | 399 |
| Nieszawa | 237 | 39 | 11 | 40 | 58 | 138 | 93 | 46 | 166 |
| <i>Gminy wiejskie:</i> | | | | | | | | | |
| Aleksandrów Kujawski | 1012 | 222 | 65 | 239 | 167 | 501 | 341 | 226 | 697 |
| Bądkowo | 253 | 53 | 21 | 69 | 28 | 119 | 70 | 77 | 140 |
| Koneck | 246 | 42 | 19 | 66 | 36 | 139 | 80 | 69 | 168 |
| Raciążek | 251 | 44 | 16 | 73 | 43 | 144 | 87 | 72 | 164 |
| Waganiec | 409 | 77 | 29 | 105 | 84 | 215 | 151 | 103 | 280 |
| Zakrzewo | 251 | 46 | 17 | 73 | 36 | 136 | 65 | 88 | 144 |

TABL. 28 (84). **WYBRANE KATEGORIE BEZROBOTNYCH WEDŁUG PODREGIONÓW, POWIATÓW I GMIN W 2011 R. (cd.)**

Stan w dniu 31 XII

| WYSZCZEGÓLNIENIE | Bezro- botni ogółem | Z liczby ogółem | | | | | | | |
|--------------------------------|---------------------------|------------------------------|---|---|-----------------------------|-------------------------------------|---|---|--|
| | | z prawem do zasilku | osoby w okresie do 12 miesięcy od dnia ukoń- czenia nauki | osoby w szczególnej sytuacji na rynku pracy | | | | | |
| | | | | do 25 roku życia | powyżej 50 roku życia | długo- trwale bezro- botni | bez kwalifi- kacji zawo- dowych | bez do- świad- czenia zawo- dowego | bez wy- kształ- cenia śred- niego |
| POWIAT INOWROCŁAWSKI | 14168 | 3060 | 867 | 3038 | 2689 | 7953 | 4900 | 2967 | 8364 |
| <i>Gmina miejska:</i> | | | | | | | | | |
| Inowrocław | 6567 | 1416 | 384 | 1184 | 1369 | 3722 | 2339 | 1298 | 3604 |
| <i>Gminy miejsko-wiejskie:</i> | | | | | | | | | |
| Gniewkowo | 1358 | 345 | 81 | 292 | 251 | 717 | 467 | 226 | 931 |
| w tym miasto | 609 | 166 | 33 | 117 | 121 | 303 | 210 | 82 | 405 |
| Janikowo | 1048 | 241 | 87 | 277 | 187 | 563 | 359 | 233 | 604 |
| w tym miasto | 689 | 166 | 55 | 177 | 126 | 368 | 220 | 135 | 365 |
| Kruszwica | 1690 | 336 | 126 | 410 | 280 | 991 | 573 | 390 | 950 |
| w tym miasto | 772 | 170 | 60 | 181 | 147 | 434 | 269 | 164 | 396 |
| Pakość | 879 | 192 | 51 | 216 | 167 | 473 | 281 | 171 | 555 |
| w tym miasto | 555 | 135 | 31 | 116 | 119 | 299 | 184 | 89 | 357 |
| <i>Gminy wiejskie:</i> | | | | | | | | | |
| Dąbrowa Biskupia | 445 | 102 | 1 | 118 | 59 | 244 | 129 | 119 | 282 |
| Inowrocław | 965 | 189 | 71 | 251 | 177 | 561 | 347 | 240 | 632 |
| Rojewo | 404 | 102 | 15 | 102 | 65 | 210 | 129 | 95 | 290 |
| Złotniki Kujawskie | 812 | 137 | 51 | 188 | 134 | 472 | 276 | 195 | 516 |
| POWIAT LIPNOWSKI | 7152 | 1215 | 398 | 1812 | 1043 | 4344 | 3514 | 2618 | 4727 |
| <i>Gmina miejska:</i> | | | | | | | | | |
| Lipno | 1420 | 295 | 58 | 271 | 245 | 857 | 632 | 415 | 940 |
| <i>Gminy miejsko-wiejskie:</i> | | | | | | | | | |
| Dobrzyń nad Wisłą | 861 | 120 | 44 | 192 | 131 | 546 | 428 | 348 | 603 |
| w tym miasto | 283 | 59 | 11 | 47 | 50 | 166 | 146 | 81 | 198 |
| Skepe | 808 | 143 | 50 | 185 | 117 | 473 | 378 | 308 | 500 |
| w tym miasto | 357 | 72 | 23 | 78 | 59 | 188 | 136 | 117 | 183 |
| <i>Gminy wiejskie:</i> | | | | | | | | | |
| Bobrowniki | 411 | 42 | 25 | 105 | 54 | 277 | 220 | 144 | 290 |
| Chrostkowo | 248 | 37 | 14 | 77 | 27 | 155 | 123 | 96 | 147 |
| Kikół | 768 | 139 | 37 | 226 | 135 | 424 | 434 | 272 | 540 |
| Lipno | 1459 | 247 | 92 | 423 | 193 | 876 | 717 | 565 | 939 |
| Tłuchowo | 443 | 69 | 32 | 122 | 54 | 278 | 214 | 189 | 279 |
| Wielgie | 734 | 123 | 46 | 211 | 87 | 458 | 368 | 281 | 489 |
| POWIAT MOGILEŃSKI | 3514 | 700 | 258 | 923 | 569 | 2003 | 1109 | 883 | 2079 |
| <i>Gminy miejsko-wiejskie:</i> | | | | | | | | | |
| Mogilno | 1749 | 301 | 129 | 456 | 299 | 1012 | 510 | 445 | 969 |
| w tym miasto | 869 | 156 | 56 | 208 | 160 | 497 | 245 | 193 | 416 |
| Strzelno | 982 | 272 | 67 | 229 | 162 | 515 | 333 | 208 | 601 |
| w tym miasto | 507 | 154 | 34 | 106 | 93 | 268 | 170 | 84 | 293 |
| <i>Gminy wiejskie:</i> | | | | | | | | | |
| Dąbrowa | 352 | 55 | 26 | 104 | 44 | 212 | 125 | 106 | 233 |
| Jeziora Wielkie | 431 | 72 | 36 | 134 | 64 | 264 | 141 | 124 | 276 |

TABL. 28 (84). **WYBRANE KATEGORIE BEZROBOTNYCH WEDŁUG PODREGIONÓW, POWIATÓW I GMIN W 2011 R. (cd.)**

Stan w dniu 31 XII

| WYSZCZEGÓLNIENIE | Bezro- botni ogółem | Z liczby ogółem | | | | | | | |
|--------------------------------|---------------------------|------------------------------|---|---|-----------------------------|-------------------------------------|---|---|--|
| | | z prawem do zasiłku | osoby w okresie do 12 miesięcy od dnia ukoń- czenia nauki | osoby w szczególnej sytuacji na rynku pracy | | | | | |
| | | | | do 25 roku życia | powyżej 50 roku życia | długo- trwale bezro- botni | bez kwalifi- kacji zawo- dowych | bez do- świad- czenia zawo- dowego | bez wy- kształ- cenia śred- niego |
| POWIAT NAKIELSKI | 6370 | 1469 | 445 | 1497 | 1208 | 3127 | 1978 | 1390 | 4393 |
| <i>Gminy miejsko-wiejskie:</i> | | | | | | | | | |
| Kcynia | 1064 | 180 | 81 | 294 | 171 | 549 | 352 | 281 | 761 |
| w tym miasto | 355 | 74 | 18 | 71 | 72 | 188 | 127 | 77 | 251 |
| Mrocza | 838 | 158 | 57 | 216 | 149 | 456 | 285 | 216 | 628 |
| w tym miasto | 391 | 84 | 23 | 100 | 73 | 208 | 127 | 108 | 280 |
| Nakło nad Notecią | 2336 | 611 | 147 | 501 | 491 | 1164 | 710 | 441 | 1580 |
| w tym miasto | 1412 | 390 | 74 | 283 | 319 | 710 | 460 | 249 | 960 |
| Szubin | 1593 | 407 | 106 | 331 | 304 | 710 | 445 | 306 | 1064 |
| w tym miasto | 605 | 165 | 37 | 108 | 128 | 259 | 155 | 120 | 361 |
| <i>Gmina wiejska:</i> | | | | | | | | | |
| Sadki | 539 | 113 | 54 | 155 | 93 | 248 | 186 | 146 | 360 |
| POWIAT RADZIEJOWSKI | 3810 | 512 | 268 | 949 | 644 | 2321 | 1190 | 1231 | 2272 |
| <i>Gmina miejska:</i> | | | | | | | | | |
| Radziejów | 559 | 95 | 28 | 115 | 124 | 293 | 155 | 142 | 293 |
| <i>Gmina miejsko-wiejska:</i> | | | | | | | | | |
| Piotrków Kujawski | 826 | 117 | 66 | 209 | 134 | 490 | 272 | 276 | 510 |
| w tym miasto | 411 | 73 | 30 | 97 | 76 | 244 | 120 | 110 | 230 |
| <i>Gminy wiejskie:</i> | | | | | | | | | |
| Bytów | 298 | 39 | 28 | 87 | 39 | 190 | 86 | 108 | 168 |
| Dobre | 667 | 72 | 50 | 159 | 124 | 443 | 203 | 194 | 398 |
| Osiężciny | 781 | 104 | 42 | 190 | 115 | 486 | 246 | 252 | 494 |
| Radziejów | 323 | 46 | 31 | 92 | 43 | 199 | 96 | 129 | 174 |
| Topółka | 356 | 39 | 23 | 97 | 65 | 220 | 132 | 130 | 235 |
| POWIAT RYPIŃSKI | 3230 | 581 | 252 | 894 | 580 | 1830 | 1408 | 932 | 1967 |
| <i>Gmina miejska:</i> | | | | | | | | | |
| Rypin | 1247 | 248 | 86 | 307 | 265 | 705 | 525 | 300 | 732 |
| <i>Gminy wiejskie:</i> | | | | | | | | | |
| Brzuze | 419 | 64 | 38 | 130 | 65 | 238 | 173 | 133 | 258 |
| Rogowo | 359 | 88 | 33 | 106 | 61 | 182 | 163 | 116 | 212 |
| Rypin | 487 | 88 | 43 | 135 | 81 | 268 | 214 | 143 | 323 |
| Skrwilno | 441 | 58 | 33 | 135 | 64 | 261 | 188 | 148 | 253 |
| Wąpielsk | 277 | 35 | 19 | 81 | 44 | 176 | 145 | 92 | 189 |

TABL. 28 (84). **WYBRANE KATEGORIE BEZROBOTNYCH WEDŁUG PODREGIONÓW, POWIATÓW I GMIN W 2011 R. (dok.)**

Stan w dniu 31 XII

| WYSZCZEGÓLNIENIE | Bezro- botni ogółem | Z liczby ogółem | | | | | | | |
|--------------------------------|---------------------------|------------------------------|---|---|-----------------------------|-------------------------------------|---|---|--|
| | | z prawem do zasiłku | osoby w okresie do 12 miesięcy od dnia ukoń- czenia nauki | osoby w szczególnej sytuacji na rynku pracy | | | | | |
| | | | | do 25 roku życia | powyżej 50 roku życia | długo- trwale bezro- botni | bez kwalifi- kacji zawo- dowych | bez do- świad- czenia zawo- dowego | bez wy- kształ- cenia śred- niego |
| POWIAT WŁOCŁAWSKI | 8863 | 1308 | 437 | 1867 | 1641 | 5744 | 3781 | 2907 | 6064 |
| <i>Gmina miejska:</i> | | | | | | | | | |
| Kowal | 356 | 58 | 22 | 71 | 75 | 228 | 168 | 120 | 234 |
| <i>Gminy miejsko-wiejskie:</i> | | | | | | | | | |
| Brześć Kujawski | 1151 | 180 | 47 | 227 | 246 | 749 | 465 | 296 | 769 |
| w tym miasto | 563 | 111 | 18 | 101 | 128 | 357 | 237 | 121 | 368 |
| Chodecz | 673 | 92 | 36 | 158 | 125 | 444 | 294 | 241 | 474 |
| w tym miasto | 198 | 33 | 7 | 40 | 48 | 127 | 78 | 55 | 122 |
| Izbica Kujawska | 748 | 80 | 32 | 166 | 105 | 524 | 386 | 298 | 524 |
| w tym miasto | 330 | 46 | 7 | 64 | 61 | 226 | 160 | 104 | 220 |
| Lubień Kujawski | 770 | 100 | 32 | 176 | 123 | 507 | 380 | 328 | 545 |
| w tym miasto | 178 | 29 | 6 | 39 | 32 | 110 | 77 | 63 | 107 |
| Lubraniec | 1045 | 155 | 56 | 220 | 185 | 685 | 440 | 332 | 678 |
| w tym miasto | 400 | 54 | 19 | 63 | 98 | 259 | 172 | 97 | 261 |
| <i>Gminy wiejskie:</i> | | | | | | | | | |
| Baruchowo | 326 | 44 | 18 | 73 | 53 | 204 | 148 | 134 | 211 |
| Boniewo | 426 | 61 | 22 | 101 | 64 | 295 | 202 | 161 | 306 |
| Chocień | 941 | 152 | 42 | 178 | 180 | 618 | 369 | 278 | 668 |
| Fabianki | 933 | 143 | 41 | 185 | 170 | 579 | 341 | 281 | 635 |
| Kowal | 339 | 54 | 22 | 77 | 56 | 206 | 150 | 111 | 213 |
| Lubanie | 438 | 80 | 24 | 87 | 97 | 257 | 146 | 126 | 296 |
| Włocławek | 717 | 109 | 43 | 148 | 162 | 448 | 292 | 201 | 511 |
| POWIAT ŻNIŃSKI | 5753 | 1300 | 355 | 1331 | 1035 | 3111 | 1508 | 1252 | 3616 |
| <i>Gminy miejsko-wiejskie:</i> | | | | | | | | | |
| Barcin | 1088 | 246 | 60 | 245 | 176 | 587 | 287 | 225 | 671 |
| w tym miasto | 545 | 140 | 34 | 111 | 88 | 278 | 137 | 100 | 312 |
| Janowiec Wielkopolski | 836 | 187 | 43 | 203 | 149 | 495 | 214 | 171 | 533 |
| w tym miasto | 350 | 92 | 16 | 62 | 64 | 204 | 75 | 51 | 201 |
| Łabiszyn | 783 | 208 | 43 | 165 | 158 | 410 | 243 | 120 | 589 |
| w tym miasto | 368 | 111 | 20 | 65 | 92 | 175 | 121 | 48 | 274 |
| Żnin | 1994 | 406 | 145 | 485 | 374 | 1077 | 498 | 500 | 1165 |
| w tym miasto | 1075 | 239 | 81 | 238 | 220 | 561 | 222 | 260 | 552 |
| <i>Gminy wiejskie:</i> | | | | | | | | | |
| Gąsawa | 490 | 110 | 26 | 100 | 88 | 269 | 117 | 114 | 300 |
| Rogowo | 562 | 143 | 38 | 133 | 90 | 273 | 149 | 122 | 358 |
| M. WŁOCŁAWEK | 10425 | 1501 | 371 | 1576 | 2547 | 6719 | 3814 | 2569 | 6654 |

Źródło: dane Wojewódzkiego Urzędu Pracy w Toruniu.

AKTYWNOŚĆ EKONOMICZNA LUDNOŚCI (w wieku 15 lat i więcej) WEDŁUG PŁCI W 2011 R.

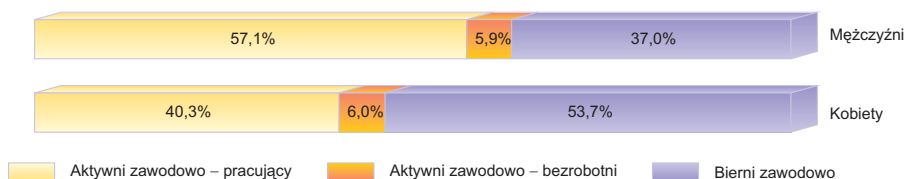

BEZROBOTNI (w wieku 15 lat i więcej) WEDŁUG OKRESU POSZUKIWANIA PRACY I MIEJSCA ZAMIESZKANIA W IV KWARTALE 2011 R.

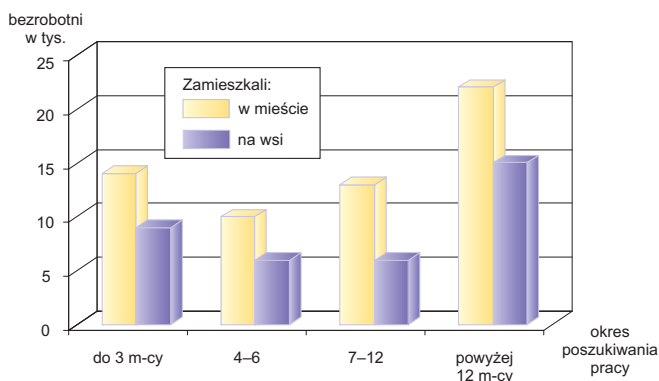

PRACUJĄCY^a WEDŁUG POWIATÓW W 2011 R.

Stan w dniu 31 XII

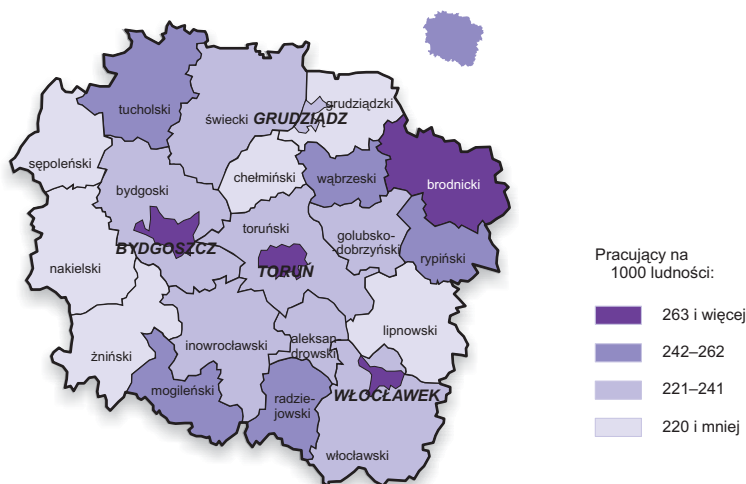

^a Według faktycznego miejsca pracy i rodzaju działalności; bez podmiotów gospodarczych o liczbie pracujących do 9 osób, łącznie z pracującymi w gospodarstwach indywidualnych w rolnictwie.

STRUKTURA PRACUJĄCYCH^a WEDŁUG RODZAJÓW DZIAŁALNOŚCI I POWIATÓW W 2011 R.

Stan w dniu 31 XII

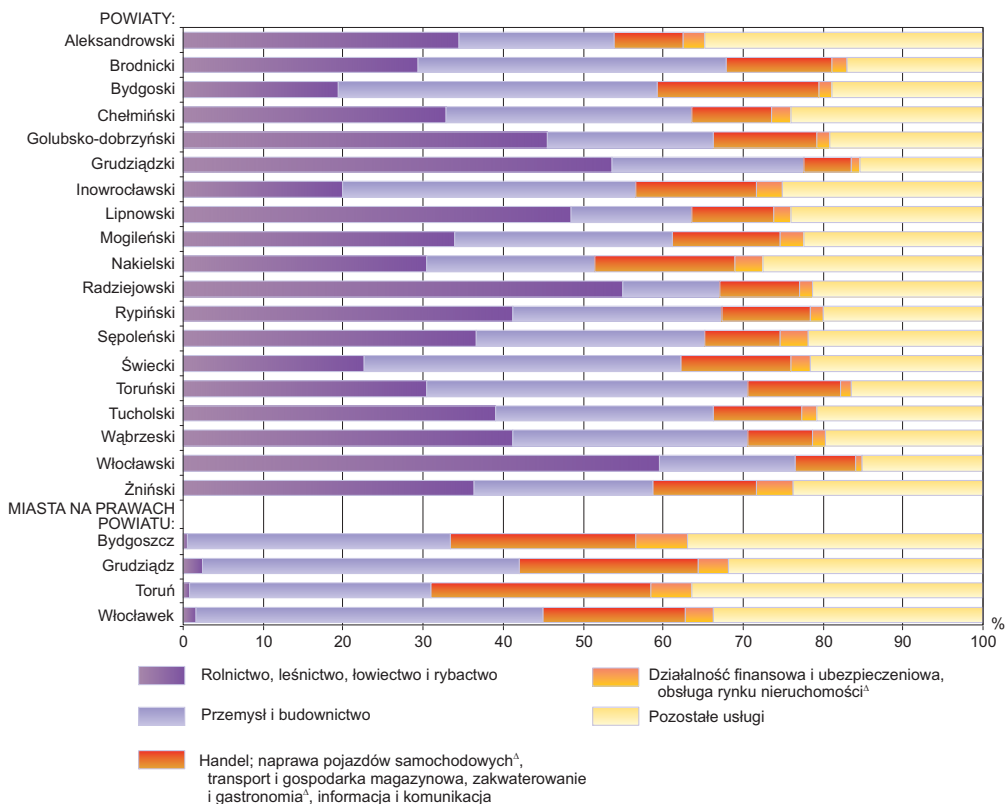

^a Według faktycznego miejsca pracy i rodzaju działalności; bez podmiotów gospodarczych o liczbie pracujących do 9 osób, łącznie z pracującymi w gospodarstwach indywidualnych w rolnictwie; patrz "Uwagi metodyczne".

PRZYJĘCIA I ZWOLNIENIA PRACOWNIKÓW WEDŁUG WYBRANYCH SEKCJI PKD W 2011 R.



PRZECIĘTNE WYNAGRODZENIA BRUTTO PRACOWNIKÓW ZATRUDNIONYCH WEDŁUG WIELKICH GRUP ZAWODÓW ORAZ PŁCI ZA PAŹDZIERNIK 2010 R.

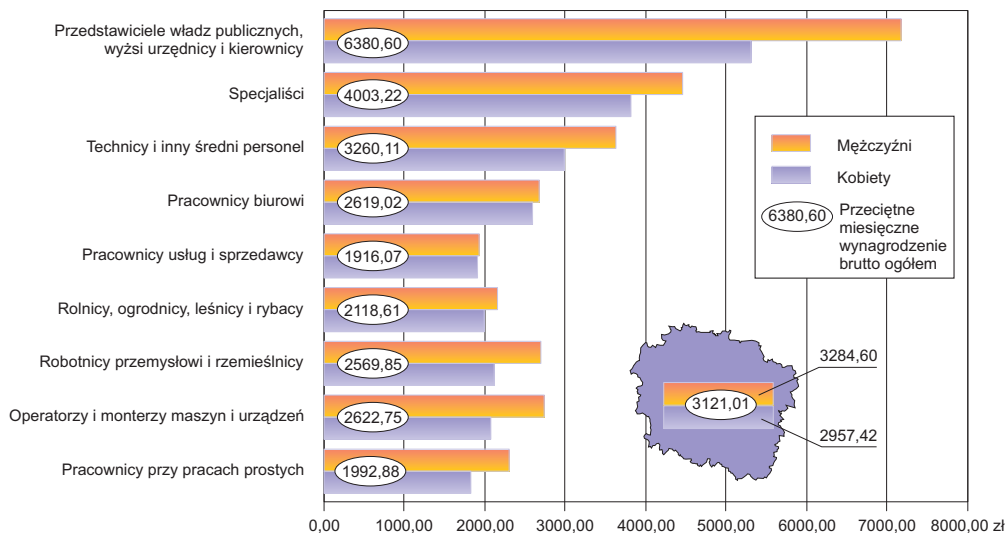

PRZECIĘTNE WYNAGRODZENIA BRUTTO WEDŁUG WIELKICH GRUP ZAWODÓW ORAZ WIELKOŚCI ZAKŁADÓW ZA PAŹDZIERNIK 2010 R.

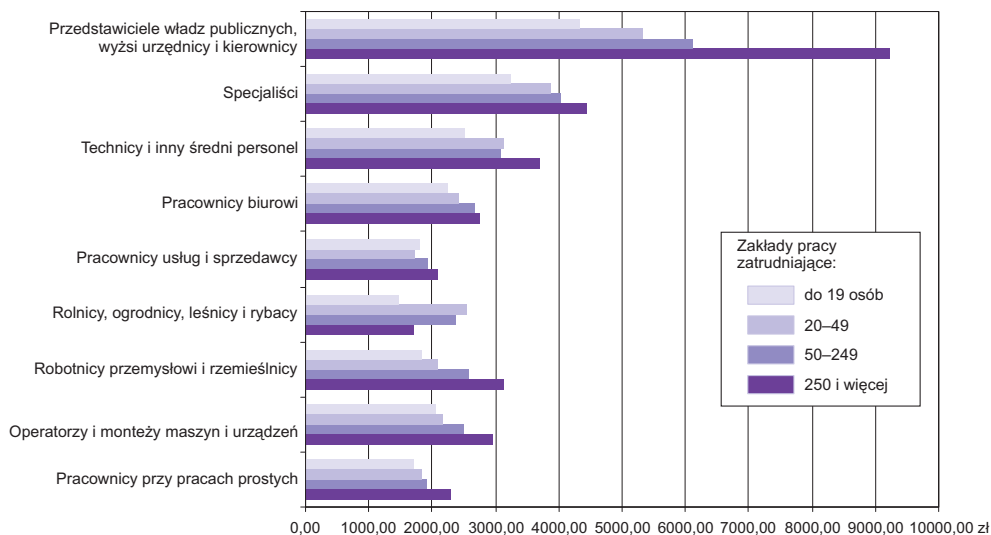

ZATRUDNIENI^a W WARUNKACH ZAGROŻENIA W 2011 R.

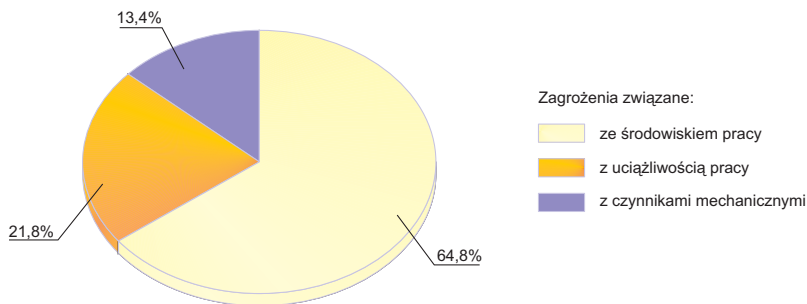

a Liczeni tylko jeden raz w grupie czynnika przeważającego.

STRUKTURA ZATRUDNIONYCH W WARUNKACH ZAGROŻENIA WEDŁUG WYBRANYCH SEKCJI I DZIAŁÓW PKD W 2011 R.

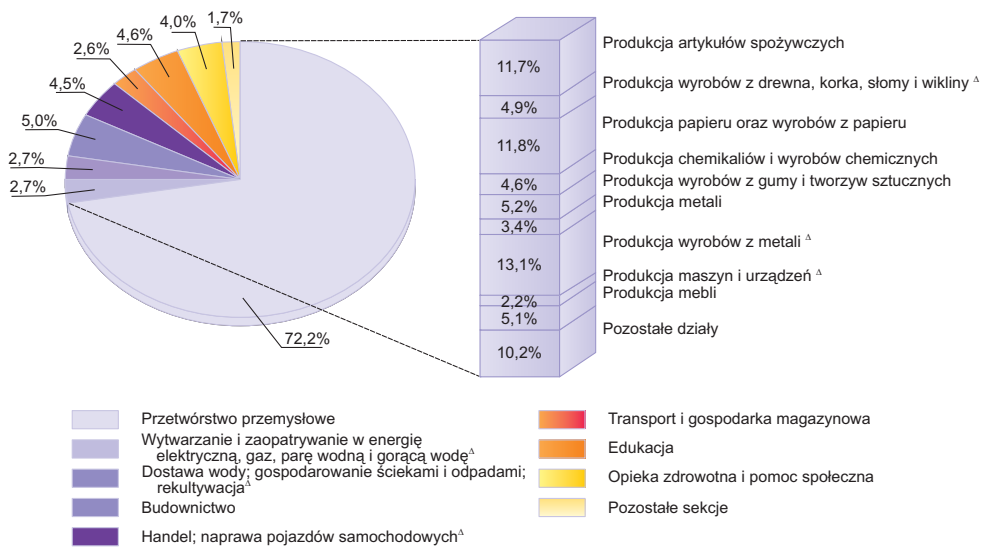

STRUKTURA POSZKODOWANYCH W WYPADKACH PRZY PRACY WEDŁUG WYBRANYCH SEKCJI PKD W 2011 R.

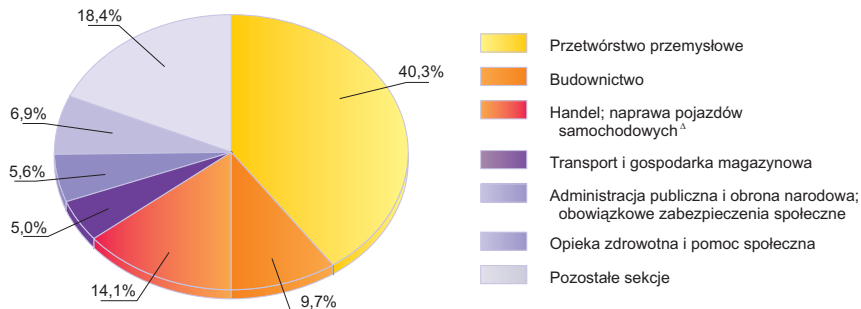

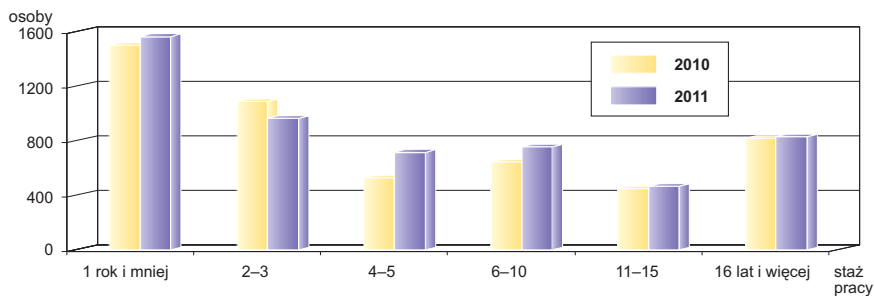
POSZKODOWANI W WYPADKACH PRZY PRACY WEDŁUG STAŻU PRACY**BEZROBOCIE REJESTROWANE**

Stan w końcu miesiąca

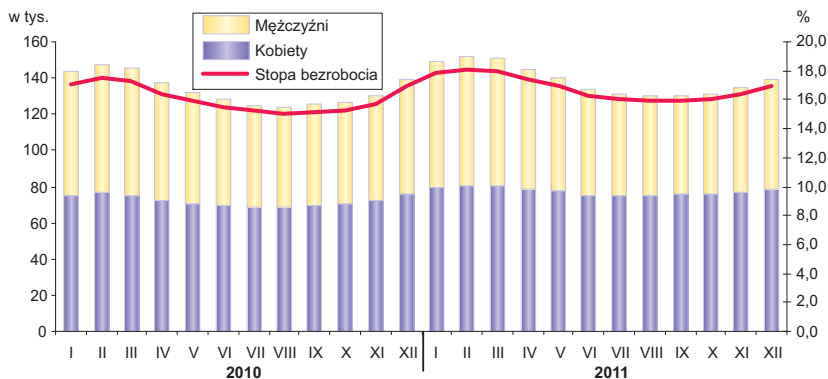
**STOPA BEZROBOCIA REJESTROWANEGO WEDŁUG POWIATÓW W 2011 R.**

Stan w dniu 31 XII

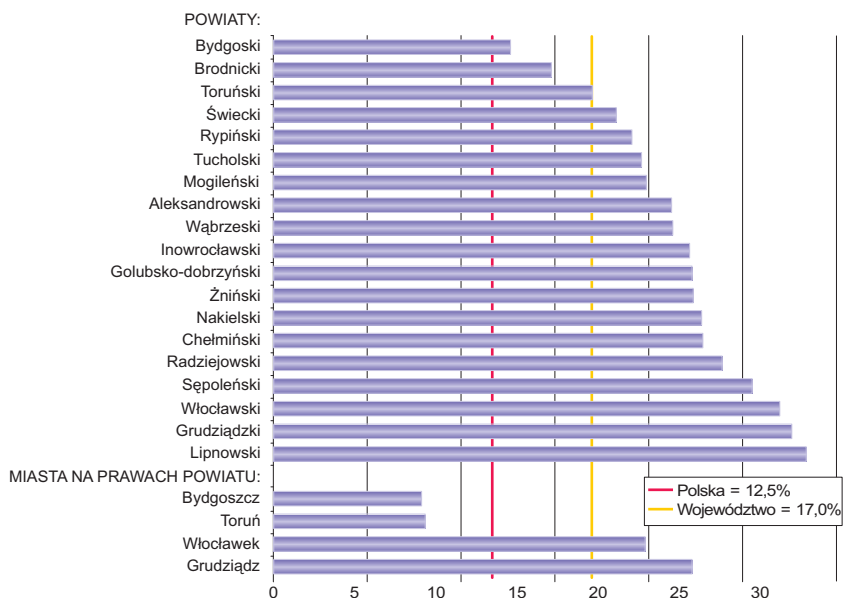

NAPŁYW I ODPŁYW BEZROBOTNYCH

w tys.

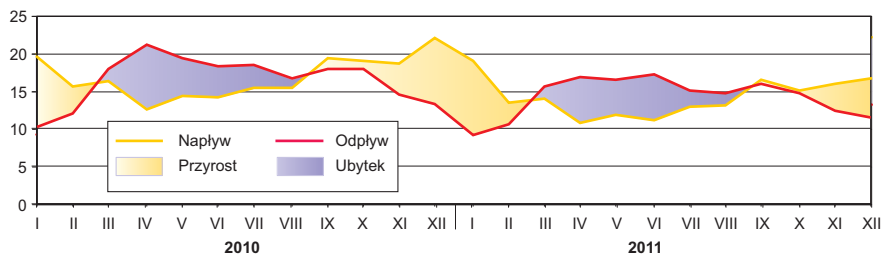

BEZROBOTNI ZAREJESTROWANI WEDŁUG POZIOMU WYKSZTAŁCENIA

Stan w dniu 31 XII

w tys.

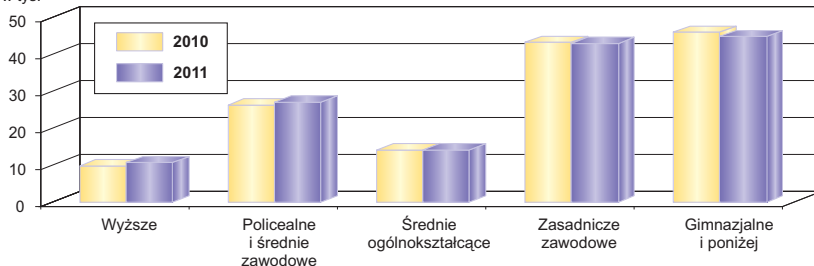

BEZROBOTNI ZAREJESTROWANI NA 1 OFERTĘ PRACY WEDŁUG POWIATÓW W 2011 R.

Stan w dniu 31 XII

