

**NARODOWY
SPIS POWSZECHNY
LUDNOŚCI I MIESZKAŃ**



POWSZECHNY SPIS ROLNY



2002

**CELE PRODUKCJI
W GOSPODARSTWACH
ROLNYCH**

**WOJEWÓDZTWO
KUJAWSKO-POMORSKIE**



CELE PRODUKCJI W GOSPODARSTWACH ROLNYCH

**WOJEWÓDZTWO
KUJAWSKO-POMORSKIE**

BYDGOSZCZ 2004

KOMITET REDAKCYJNY
URZĘDU STATYSTYCZNEGO W BYDGOSZCZY

PRZEWODNICZĄCY
Wojciech Biały

REDAKTOR GŁÓWNY
Mirosława Czubkowska-Górna

CZŁONKOWIE

*Zofia Cieślińska, Janina Gosk, Justyna Nowakowska, Maria Nowicka, Cezary Rogoś, Roman Sewruk,
Marianna Skibińska, Tatiana Szczuczko, Danuta Traciłowska, Mirosława Wozikowska*

Opracowanie publikacji
pod kierunkiem:

Janiny Gosk – Zastępcy Dyrektora US

Autorzy opracowania:

Maria Cybula, Ewa Panic-Kentzer

Prace edytorskie
i naliczanie tablic:

Anna Nakielska

Grafika:

Patryk Karwowski

pod kierunkiem:

Mirosławy Czubkowskiej-Górnej – kierownika Wydziału Analiz

Opracowanie elektronicznej
wersji publikacji (CD-ROM):

Adam Mańkowski, Cezary Rogoś

Projekt okładki:

Sylwester Jabłoński

Druk i oprawa:

Urząd Statystyczny w Bydgoszczy
ul. Konarskiego 1-3
85-066 Bydgoszcz

ISBN 83-919860-8-X

Przy publikowaniu danych US prosimy o podanie źródła
--

PRZEDMOWA

Urząd Statystyczny w Bydgoszczy przekazuje Państwu ostatnią publikację zawierającą **wyniki Powszechnego Spisu Rolnego 2002** dla województwa kujawsko-pomorskiego.

W publikacji pt. **Cele produkcji w gospodarstwach rolnych** przedstawiono charakterystykę gospodarstw rolnych pod kątem celu prowadzonej przez nie produkcji rolniczej. Grupy gospodarstw rolnych wyodrębniono według kryterium obszarów użytków rolnych, jakości gleb, skali upraw, skali chowu zwierząt gospodarskich, wartości towarowej produkcji rolniczej, zadłużenia gospodarstw oraz spłat kredytów i pożyczek.

Publikacja składa się z uwag metodycznych i analitycznych oraz z części tabelarycznej. W uwagach metodycznych omówiono podstawowe zasady, definicje i pojęcia obowiązujące w Powszechnym Spisie Rolnym 2002, natomiast w uwagach analitycznych przedstawiono charakterystykę gospodarstw rolnych ze wskazaniem celu produkcji.

Część tabelaryczna zawiera informacje o gospodarstwach rolnych prowadzących działalność rolniczą według celu produkcji rolniczej, a także podstawowe informacje o kierunku prowadzonej przez nie produkcji.

Niniejsza publikacja, podobnie jak pozostałe wydawnictwa, będzie dostępna w wersji elektronicznej – na płytach CD i na stronie internetowej US.

Urząd Statystyczny w Bydgoszczy składa serdeczne podziękowanie Wszystkim osobom i instytucjom uczestniczącym w przygotowaniu i przeprowadzeniu Powszechnego Spisu Rolnego.

Dyrektor Urzędu Statystycznego
w Bydgoszczy

Wojciech Biały

SPIS TREŚCI

	Tabl.	Str.
Przedmowa	x	3
Uwagi metodyczne	x	6
Uwagi analityczne	x	12
WYBRANE DANE WEDŁUG WOJEWÓDZTW		
Gospodarstwa rolne według celu produkcji rolniczej	I	44
Gospodarstwa rolne z użytkami rolnymi według wskaźnika jakości gruntów rolnych	II	45
Powierzchnia użytków rolnych według wskaźnika jakości użytków rolnych	III	46
Gospodarstwa rolne realizujące produkcję towarową według celu produkcji rolniczej	IV	47
Towarowa produkcja rolnicza	V	47
Gospodarstwa rolne realizujące produkcję towarową według skali sprzedaży	VI	48
Wydatki poniesione przez gospodarstwa rolne na cele inwestycyjne	VII	48
Zadłużenie gospodarstw rolnych produkujących głównie na rynek	VIII	49
Gospodarstwa rolne obciążone zadłużeniem według celu produkcji rolniczej	IX	50
Gospodarstwa rolne spłacające kredyty i pożyczki według celu produkcji rolniczej	X	51
Wydatki poniesione na spłaty kredytów i pożyczek przez gospodarstwa towarowe	XI	52
DANE WOJEWÓDZKIE		
Gospodarstwa rolne według celu produkcji rolniczej	1	53
Gospodarstwa rolne według celu produkcji rolniczej podregionów i powiatów	2	54
Gospodarstwa rolne z użytkami rolnymi według celu produkcji rolniczej, podregionów i powiatów	3	55
Powierzchnia użytków rolnych według celu produkcji rolniczej, podregionów i powiatów	4	56
Gospodarstwa rolne posiadające bydło według celu produkcji rolniczej i powiatów	5	57
Gospodarstwa rolne według skali chowu bydła, celu produkcji rolniczej, podregionów i powiatów	6	58
Gospodarstwa indywidualne według udziału dochodów z działalności rolniczej w dochodach ogółem gospodarstwa domowego i celu produkcji rolniczej	7	59
Gospodarstwa indywidualne według udziału dochodów z działalności rolniczej w dochodach ogółem gospodarstwa domowego i skali sprzedaży	8	60
Towarowa produkcja rolnicza w gospodarstwach rolnych według celu produkcji rolniczej	9	61
Towarowa produkcja rolnicza w gospodarstwach rolnych według skali sprzedaży	10	62
Wybrane wydatki poniesione przez gospodarstwa rolne na cele inwestycyjne oraz na bieżącą produkcję rolniczą	11	63
Ważniejsze nakłady inwestycyjne w gospodarstwach rolnych według celu produkcji rolniczej i skali sprzedaży	12	64

	Tabl.	Str.
Wybrane wydatki poniesione przez gospodarstwa rolne na bieżącą produkcję rolniczą według celu produkcji rolnej i skali sprzedaży	13	65
Zadłużenie gospodarstw rolnych oraz spłaty kredytów i pożyczek według celu produkcji rolniczej	14	65
Gospodarstwa rolne obciążone zadłużeniem według celu produkcji rolniczej i skali sprzedaży	15	66
Gospodarstwa rolne obciążone zadłużeniem z tytułu kredytów inwestycyjnych według celu produkcji rolniczej i skali sprzedaży	16	66
Gospodarstwa rolne obciążone zadłużeniem z tytułu kredytów bieżących według celu produkcji rolniczej i skali sprzedaży	17	67
Gospodarstwa rolne spłacające kredyty i pożyczki według celu produkcji rolniczej i skali sprzedaży	18	67
Zadłużenie gospodarstw towarowych oraz spłaty kredytów i pożyczek według skali sprzedaży	19	68
Gospodarstwa towarowe obciążone zadłużeniem według celu produkcji rolniczej i skali sprzedaży	20	69
Gospodarstwa towarowe spłacające kredyty i pożyczki według udziału rocznych spłat w towarowej produkcji rolniczej, celu produkcji rolniczej i skali sprzedaży	21	69
Gospodarstwa rolne według kierunku produkcji rolniczej	22	70

WAŻNIEJSZE SKRÓTY

tys.	=	tysiąc	mln	=	milion
zł	=	złoty	szt	=	sztuka
kg	=	kilogram	dt	=	decytona (kwintal)
t	=	tona	ha	=	hektar
r.	=	rok	tabl.	=	tablica
cd.	=	ciąg dalszy	dok.	=	dokończenie
pkt	=	punkt	UR	=	użytki rolne
AWU	=	roczna jednostka pracy			

OBJAŚNIENIA ZNAKÓW UMOWNYCH

Kreska	(-)	–	zjawisko nie wystąpiło;
Zero	(0)	–	zjawisko istniało w wielkości mniejszej od 0,5;
	(0,0)	–	zjawisko istniało w wielkości mniejszej od 0,05;
Kropka	(·)	–	zupełny brak informacji albo brak informacji wiarygodnych;
Znak	(x)	–	wypełnienie pozycji jest niemożliwe lub niecelowe;
„W tym”		–	oznacza, że nie podaje się wszystkich składników sumy ogólnej;
Znak	(#)	–	oznacza, że dane nie mogą być opublikowane ze względu na konieczność zachowania tajemnicy statystycznej w rozumieniu ustawy o statystyce publicznej.

UWAGI METODYCZNE

Dane zawarte w niniejszej publikacji opracowano na podstawie wyników Powszechnego Spisu Rolnego 2002 r.

Powszechny Spis Rolny oraz Narodowy Spis Powszechny Ludności i Mieszkań zostały przeprowadzone na terenie całego kraju w dniach od 21 maja do 8 czerwca 2002 r. (według stanu w dniu 20 maja 2002 r. godz. 24.⁰⁰) zgodnie z n/w ustawami podjętymi przez Sejm Rzeczypospolitej Polskiej:

- z dnia 2 grudnia 1999 r. o narodowym spisie powszechnym ludności i mieszkań w 2001 r. (Dz. U. z 2000 r., Nr 1, poz. 1) z późniejszą zmianą (Dz. U. z 2000 r., Nr 93, poz. 1026),
- z dnia 9 września 2000 r. o powszechnym spisie rolnym w 2002 r. (Dz. U. z 2000 r., Nr 99, poz. 1072),
- z dnia 29 czerwca 1995 r. o statystyce publicznej (Dz. U. z 1995 r., Nr 88, poz. 439) z późniejszymi zmianami.

W powyższych aktach prawnych określono termin i zakres tematyczny spisów, zasady organizacji i realizacji prac spisowych, zobowiązanie ludności do udzielania informacji oraz sposób ich zebrania.

Celem Powszechnego Spisu Rolnego 2002 r. było między innymi:

- zapewnienie podstawowej bazy informacyjnej o gospodarstwach rolnych i związanych z nimi gospodarstwach domowych, koniecznej dla realizacji krajowej, regionalnej i lokalnej polityki rolnej i społecznej na wsi,
- dostarczenie informacji niezbędnych dla finalizowania procesów stowarzyszeniowych z Unią Europejską (UE), jak i zapewnienia podstaw informacyjnych w pierwszych latach członkostwa zgodnie z wymogami UE oraz wykonanie zobowiązań Polski w zakresie dostarczenia informacji dla potrzeb organizacji międzynarodowych (FAO, OECD, EUROSTAT i inne),
- zbudowanie i aktualizacja statystycznych operatów losowania prób do różnotematycznych badań reprezentacyjnych.

Zakres tematyczny Powszechnego Spisu Rolnego 2002 r. był bardzo obszerny. W województwie kujawsko-pomorskim dotyczył 116 tys. gospodarstw rolnych.

Dotychczas wyniki spisu przedstawiono w następujących publikacjach wojewódzkich:

- *Raport z wyników spisów powszechnych,*
- *Użytkowanie gruntów, powierzchnia zasiewów i pogłowie zwierząt gospodarskich,*
- *Budynki i wyposażenie techniczne gospodarstw rolnych,*
- *Wybrane elementy sytuacji ekonomicznej gospodarstw rolnych,*
- *Systematyka i charakterystyka gospodarstw rolnych*

a także w publikacjach gminnych. W tych ostatnich zawarto informacje o gospodarstwach rolnych na terenie gmin o ich możliwościach produkcyjnych, skali upraw rolnych i ogrodniczych, pogłowie zwierząt gospodarskich, źródłach utrzymania gospodarstw domowych, działalności pozarolniczej itp. oraz o lokacie gminy w województwie dla podstawowych parametrów w rolnictwie.

Zakres i tematyka Powszechnego Spisu Rolnego

Powszechnym Spisem Rolnym objęto:

- gospodarstwa indywidualne o powierzchni użytków rolnych powyżej 1 ha,
- gospodarstwa indywidualne o powierzchni użytków rolnych od 0,1 do 1 ha włącznie,

- osoby fizyczne będące właścicielami zwierząt gospodarskich, nie posiadające użytków rolnych lub posiadające użytki rolne o powierzchni mniejszej niż 0,1 ha,
- pozostałe gospodarstwa rolne będące w użytkowaniu osób prawnych i jednostek organizacyjnych nie mających osobowości prawnej.

Wykaz gospodarstw indywidualnych powstał w oparciu o statystyczny rejestr podatkowy (system SPGC), który aktualizowany był przez rachmistrzów w czasie obchodu przedspisowego oraz uzupełniany o wykaz właścicieli zwierząt gospodarskich nieposiadających użytków rolnych lub posiadających użytki rolne o powierzchni mniejszej niż 0,1 ha. Kartotekę gospodarstw rolnych będących w użytkowaniu osób prawnych i jednostek organizacyjnych niemających osobowości prawnej utworzono na podstawie Bazy Jednostek Statystycznych.

Dla gospodarstw rolnych, których użytkownicy odmówili udziału w Powszechnym Spisie Rolnym 2002 r. lub z użytkownikami, których kontakt był niemożliwy dokonano imputacji danych o gospodarstwie.

Tematyka Powszechnego Spisu Rolnego 2002 r. została ujęta na formularzach spisowych w następujących działach:

- Powierzchnia gospodarstwa,
- Struktura własnościowa użytków rolnych gospodarstwa,
- Struktura dochodów,
- Działalność gospodarcza,
- Pracujący w indywidualnym gospodarstwie rolnym,
- Powierzchnia zasiewów,
- Powierzchnia inna,
- Pogłowie zwierząt gospodarskich,
- Rozdysponowanie produkcji rolniczej,
- Infrastruktura gospodarstwa,
- Budynki i budowle,
- Magazynowanie w gospodarstwie,
- Nawozy i pestycydy w gospodarstwie,
- Maszyny i urządzenia rolnicze,
- Wybrane wydatki w gospodarstwie.

W ramach spisu w gospodarstwach indywidualnych o powierzchni użytków rolnych powyżej 1 ha zebrano następujące informacje:

- 1) dane o osobach będących użytkownikami gospodarstw rolnych:
 - a) nazwisko i imiona użytkownika gospodarstwa rolnego,
 - b) poziom wykształcenia rolniczego użytkownika,
 - c) wkład pracy w gospodarstwo rolne w okresie 12 miesięcy poprzedzających badanie – liczba godzin przepracowanych w gospodarstwie,
- 2) o liczbie pracowników najemnych stałych i pracowników dorywczych zatrudnionych w gospodarstwie rolnym,
- 3) o użytkowaniu gruntów, a w szczególności:
 - a) o powierzchni gruntów ogółem, w tym użytków rolnych (gruntów ornych, sadów, łąk i pastwisk trwałych), lasów i gruntów leśnych oraz pozostałych gruntów i nieużytków,
 - b) o powierzchni zasiewów głównych upraw,
- 4) o pogłowie zwierząt gospodarskich według gatunków i grup produkcyjno-użytkowych oraz liczbie pni pszczelich,
- 5) o rozdysponowaniu produkcji rolniczej,

- 6) o budynkach, infrastrukturze i wyposażeniu technicznym gospodarstw, w tym:
 - a) rodzaje budynków, budowli i ich powierzchnia,
 - b) liczba ciągników rolniczych i innych środków transportowych oraz maszyn rolniczych,
 - c) źródła zaopatrzenia w wodę, sposoby odprowadzania ścieków i usuwania śmieci,
 - d) wyposażenie w sieć elektryczną i telefon,
 - e) rodzaje urządzeń melioracyjnych,
- 7) o stosowaniu nawozów i pestycydach w gospodarstwie w okresie 12 miesięcy poprzedzających badanie,
- 8) o zadłużeniu gospodarstw rolnych,
- 9) o działalności gospodarczej (rolniczej i pozarolniczej) prowadzonej przez użytkownika gospodarstwa rolnego lub osobę dorosłą pozostającą z użytkownikiem we wspólnym gospodarstwie domowym,
- 10) o ważniejszych wydatkach poniesionych w okresie 12 miesięcy poprzedzających badanie, w tym na:
 - a) zakup gruntów,
 - b) budowę lub modernizację budynków,
 - c) powiększenie stada podstawowego,
 - d) zakup ciągników rolniczych i innych środków transportowych oraz maszyn rolniczych.

Dla osób fizycznych użytkujących gospodarstwa indywidualne o powierzchni użytków rolnych od 0,1 ha do 1 ha włącznie oraz dla właścicieli zwierząt gospodarskich zebrano w/w informacje, z wyłączeniem tych, o których mowa w pkt. 6e, 7, 8 i 10, a w ramach punktów 3b i 6b zebrano dane w ograniczonym zakresie tematycznym.

W ramach spisu u osób prawnych i w jednostkach organizacyjnych niemających osobowości prawnej zebrano informacje, o których mowa w punktach 2-10.

Ważniejsze definicje, pojęcia spisowe i zasady spisywania

Za **gospodarstwo rolne** uważa się grunty rolne wraz z gruntami leśnymi, budynkami lub ich częściami, urządzeniami i inwentarzem, jeżeli stanowią lub mogą stanowić zorganizowaną całość gospodarczą oraz prawami i obowiązkami związanymi z prowadzeniem gospodarstwa rolnego.

Za **gospodarstwo indywidualne** uważa się gospodarstwo rolne o powierzchni użytków rolnych od 0,1 ha, będące własnością lub znajdujące się w użytkowaniu osoby fizycznej lub grupy osób oraz gospodarstwo rolne osoby nieposiadającej użytków rolnych lub posiadającej użytki rolne o powierzchni mniejszej niż 0,1 ha, która ma co najmniej: 1 sztukę bydła lub (i) 5 sztuk trzody chlewnej albo 1 lochę lub (i) 3 sztuki owiec bądź kóz lub (i) 1 konia lub (i) 30 sztuk drobiu lub (i) 5 sztuk samic zwierząt futerkowych (w tym królików) lub (i) 1 pień pszczeleli.

Za **użytkownika gospodarstwa indywidualnego** uważa się osobę fizyczną lub grupę osób, które faktycznie użytkują grunty, niezależnie od tego, czy są właścicielami, dzierżawcami, czy użytkują je z innego tytułu i niezależnie od tego, czy grunty te są zlokalizowane w jednej, czy w kilku gminach.

Za **osobę kierującą gospodarstwem rolnym** uważa się osobę fizyczną upoważnioną przez właściciela/użytkownika gospodarstwa rolnego do podejmowania decyzji bezpośrednio związanych z procesami produkcyjnymi, nadzorowania ich lub wykonywania. Kierujący jest na ogół, choć nie zawsze, tą samą osobą, co użytkownik.

Za **gospodarstwo domowe** użytkownika gospodarstwa rolnego (właściciela zwierząt gospodarskich) uważa się zespół osób mieszkających i utrzymujących się wspólnie, jeżeli wśród nich jest osoba prowadząca gospodarstwo indywidualne (właściciel zwierząt gospodarskich).

Celem ustalenia **struktury gospodarstw według głównego źródła dochodów**, w trakcie spisu zebrano informacje od użytkowników gospodarstw indywidualnych na temat udziału dochodów z działalności rolniczej i źródeł pozarolniczych, (tj. z tytułu prowadzenia pozarolniczej działalności gospodarczej, z emerytury lub renty, z pracy najemnej lub z innych tytułów) w dochodach ogółem gospodarstwa domowego. Źródło dochodów, którego udział przekraczał 50% dochodów ogółem, przyjmowano jako główne źródło dochodów gospodarstwa domowego.

Do **działalności rolniczej** zalicza się produkcję roślinną (wszystkie uprawy rolne, warzywnictwo i ogrodnictwo) i produkcję zwierzęcą (chów i hodowla zwierząt, produkcja surowych nieprzetworzonych produktów zwierzęcych) oraz działalność usługową związaną z rolnictwem prowadzoną z wykorzystaniem własnego sprzętu.

Za **dochód ogółem gospodarstwa domowego** uważa się łączne dochody wszystkich osób zamieszkałych wspólnie z użytkownikiem gospodarstwa domowego i utrzymujących się razem z nim, tj. z tytułu prowadzenia działalności gospodarczej (rolniczej i pozarolniczej) oraz z tytułu pobierania emerytur i rent, zasiłku z pomocy społecznej, zasiłku wychowawczego, alimentów, stypendiów, posiadania lokat kapitałowych, uzyskiwania pomocy zagranicznej, wygranych w grach liczbowych i loteriach itp.

Towarowa produkcja rolnicza gospodarstw rolnych została ustalona w oparciu o zebrane informacje o wartości produkcji rolniczej sprzedanej za okres od 21 V 2001 r. do 20 V 2002 r., tj. pochodzących z własnej produkcji surowych (nieprzetworzonych) produktów roślinnych i zwierzęcych oraz zwierząt gospodarskich.

Liczbę pełnozatrudnionych dla gospodarstw indywidualnych ustalono na podstawie liczby godzin przepracowanych w ciągu roku w gospodarstwie rolnym, przyjmując normatywną liczbę 2120 godzin w ciągu roku jako nominalny czas pracy osoby pełnozatrudnionej, natomiast dla gospodarstw pozostałych (tj. osób prawnych i jednostek organizacyjnych niemających osobowości prawnej, które na rzecz spisu składały odpowiednie sprawozdania) przyjęto przeciętną liczbę pracowników zatrudnionych w gospodarstwie w okresie od 1 V 2001 r. do 30 IV 2002 r. w przeliczeniu na pełnozatrudnionych.

Do **ogólnej powierzchni gospodarstwa** zaliczono wszystkie bez wyjątku grunty wchodzące w skład gospodarstwa, a więc wszystkie grunty użytkowane rolniczo (grunty orne, sady, łąki i pastwiska), wszystkie związane z nimi grunty użytkowane nierolniczo, jak lasy, podwórza, grunty pod zabudowaniami lub przeznaczone pod zabudowę, ogrody ozdobne, grunty pod wodami, drogi, torfowiska, kamieniołomy, żwirownie itp. oraz nieużytki, niezależnie od tytułu władania (własne, dzierżawione na zasadzie umowy i bezumownie, użytkowane z innego tytułu).

Gospodarstwa indywidualne spisywano w miejscu przebywania użytkownika i tam ujmowano całkowitą, ogólną powierzchnię, niezależnie od miejsca położenia gruntów.

Do **użytków rolnych** zalicza się: grunty orne, sady, łąki i pastwiska.

Do **sadów** zalicza się grunty o powierzchni nie mniejszej niż 10 arów, zasadzone drzewami i krzewami owocowymi.

Wskaźnik jakości użytków rolnych opracowano jako iloraz hektarów przeliczeniowych podanych przez użytkowników gospodarstw rolnych i fizycznych hektarów użytków rolnych w gospodarstwach. Wyodrębniono następujące grupy jakości użytków rolnych: poniżej 0,4; 0,4 - 0,7; 0,7 - 1,0; i 1,0 i więcej.

Do grupy „**zboż ogółem**” zaliczono powierzchnię uprawy poszczególnych zbóż (pszenicy, żyta, jęczmienia, owsa, pszenżyta), powierzchnię zasiewów mieszanek zbożowych, a także powierzchnię kukurydzy na ziarno i pozostałych zbóż (gryka, proso itp.).

Spisowi podlegały **zwierzęta gospodarskie** (bydło, trzoda chlewna, owce, drób, konie, kozy, króliki – samice, zwierzęta futerkowe – samice oraz pnie pszczele) znajdujące się w gospodarstwie oraz zwierzęta wysłane na redyki,

wypasy i do bacówek, a w przypadku pni pszczelich - pnie znajdujące się na pożytkach poza gospodarstwem, stanowiące własność użytkownika gospodarstwa lub członków jego gospodarstwa domowego, jak również zwierzęta przetrzymywane czasowo lub stale w gospodarstwie, tj. przyjęte na wychów, opas itp.

Od użytkowników gospodarstw indywidualnych, jak również gospodarstw pozostałych (tj. osób prawnych i jednostek organizacyjnych niemających osobowości prawnej, które na rzecz spisu składały odpowiednie sprawozdania), zebrano informacje o ważniejszych wydatkach poniesionych na cele inwestycyjne i produkcyjne w okresie od 21 V 2001 r. do 20 V 2002 r.

Wydatki na cele inwestycyjne dotyczyły głównie:

- zakupu ziemi;
- zakupu innych środków trwałych, tj. ciągników, innych środków transportowych (łącznie z samochodami), maszyn i urządzeń zarówno do prowadzenia działalności rolniczej, jak i pozarolniczej;
- wydatków w zakresie budowy, remontu lub modernizacji budynków mieszkalnych i gospodarczych oraz rozwoju infrastruktury technicznej gospodarstwa;
- wydatków na nowe nasadzenia, zwiększenie stada podstawowego oraz zmianę kierunku produkcji rolniczej.

Spośród nakładów inwestycyjnych ogółem wyodrębniono nakłady na produkcję rolniczą oraz na pozarolniczą działalność gospodarczą.

Wydatki poniesione na bieżącą produkcję rolniczą dotyczyły zakupu nawozów, wapna i środków ochrony roślin, zakupu pasz, zakupu paliwa i usług rolniczych oraz dzierżawy ziemi.

Ponadto zebrano informacje o spłatach kredytów oraz stanie zadłużenia gospodarstw rolnych, z wyodrębnieniem zadłużenia z tytułu kredytów zaciągniętych na działalność rolniczą, tj.:

- kredytów inwestycyjnych związanych z realizacją przedsięwzięć inwestycyjnych w działalności rolniczej,
- kredytów bieżących przeznaczonych na zakup rzeczowych środków obrotowych.

Spłaty kredytów bankowych i pożyczek od osób prywatnych (wraz z odsetkami) dotyczą wydatków poniesionych w okresie 21 V 2001 r. – 20 V 2002 r.

Zadłużenie, tj. łączną wielkość zobowiązań z tytułu kredytów, pożyczek, nakazów płatniczych łącznie z odsetkami i rachunków zaległych przez okres dłuższy niż 30 dni, ujmowano według stanu na dzień 20 maja 2002 r.

Ważniejsze grupowania danych i uwagi do tablic

Podstawowym grupowaniem zastosowanym w publikacji jest **cel produkcji**.

Grupowania tego dokonano posługując się kryterium towarowej produkcji rolniczej (wartości produkcji rolniczej sprzedanej w okresie 12 miesięcy poprzedzających badanie).

Wyodrębniono następujące grupy gospodarstw:

- **produkujące wyłącznie na własne potrzeby**, tj. posiadające uprawy rolne i/lub zwierzęta gospodarskie, a jednocześnie niewykazujące wartości towarowej produkcji rolniczej,
- **produkujące głównie na własne potrzeby**, tj. wykazujące wartość towarowej produkcji rolniczej poniżej 3 tys. zł,
- **produkujące głównie na rynek**, tj. o wartości sprzedaży 3 tys. zł i więcej.

Dodatkowo dokonano ogólnej charakterystyki gospodarstw nieprowadzących działalności rolniczej.

Ponadto dane zostały opracowane według niżej wymienionych klasyfikacji (przedziały zostały domknięte lewostronnie):

- grup obszarowych użytków rolnych,
- wskaźnika jakości gruntów,
- grup obszarowych powierzchni sadów,
- grup obszarowych powierzchni uprawy wybranych ziemiopłodów,
- skali natężenia chowu poszczególnych gatunków zwierząt gospodarskich;
- poziomu wykształcenia rolnicze osoby kierujące,
- wartości sprzedaży,
- kierunku produkcji rolniczej,
- innych grupowań gospodarstw według cech ujętych w spisie, nie wymienionych wyżej.

Dane prezentowane w niniejszej publikacji dotyczą:

- **wszystkich gospodarstw rolnych** w zakresie użytkowania gruntów, struktury własnościowej użytków rolnych, struktury dochodów i ciągników;
- **gospodarstw rolnych prowadzących działalność rolniczą aktualnie** (w dniu 20 maja 2002 r.) **lub w ciągu ostatnich 12 miesięcy poprzedzających spis** w zakresie informacji o osobie kierującej (wykształcenie rolnicze) i wybranych wydatkach w gospodarstwie;
- **gospodarstw prowadzących aktualnie** (w dniu 20 maja 2002 r.) **działalność rolniczą** w zakresie powierzchni zasiewów i pogłowia zwierząt gospodarskich.

Prezentowane w publikacji dane w zakresie:

- **udziału dochodów z działalności rolniczej w dochodach ogółem gospodarstwa domowego** dotyczą gospodarstw indywidualnych prowadzonych przez użytkowników gospodarstw, (właścicieli zwierząt gospodarskich), bez gospodarstw prowadzonych przez spółki osób fizycznych;
- **wydatków, zadłużenia oraz spłat kredytów i pożyczek** dotyczą gospodarstw indywidualnych powyżej 1 ha użytków rolnych, gospodarstw osób prawnych i jednostek organizacyjnych niemających osobowości prawnej;
- **gospodarstw towarowych** (tj. tych, które w spisie wykazały produkcję sprzedaną) w agregacji z takimi cechami jak: **wydatki na cele inwestycyjne i produkcyjne, zadłużenie, spłata kredytów i pożyczek** dotyczą zbiorowości gospodarstw, które wykazały jednocześnie produkcję towarową i omawianą cechę;
- dane zawarte w poszczególnych tablicach dotyczą generalnie zbiorowości gospodarstw, od których uzyskano informacje na badany temat, przy czym w grupowaniach o przekrojach wielotematycznych, ze względu na łączenie cech, występują pewne odchylenia:
 - przy grupowaniu gospodarstw według udziału dochodów z działalności rolniczej w dochodach ogółem gospodarstwa domowego z jednoczesną agregacją gospodarstw według celu produkcji, różnicę pomiędzy wielkością „Ogółem” a sumą grup według celu produkcji, stanowią gospodarstwa, których w dniu 20 maja 2002 r. lub w okresie 12 miesięcy poprzedzających spis nie prowadziły działalności rolniczej;
 - w grupowaniu gospodarstw według wartości sprzedaży ujęto te gospodarstwa, które określiły skalę produkcji sprzedanej, niezależnie od deklaracji odnośnie prowadzenia działalności rolniczej.

W tablicach zawierających sumaryczne dane dotyczące użytkowania gruntów i powierzchni zasiewów mogą wystąpić pewne nieścisłości rachunkowe wynikające z zaokrągleń automatycznych (zaokrąglenia od arów do pełnych hektarów). Informacje liczbowe w ujęciu odsetkowym prezentowane są z jednym znakiem po przecinku i z uwagi na elektroniczną technikę zaokrągleń, mogą nie sumować się na 100%. Liczby te są poprawne pod względem merytorycznym.

UWAGI ANALITYCZNE

Według wyników Powszechnego Spisu Rolnego **liczba gospodarstw rolnych** w 2002 r. wynosiła prawie 116,0 tysięcy. W dniu 20 maja 2002 r. oraz w okresie 12 miesięcy poprzedzających ten dzień 98,9 tys. gospodarstw prowadziło **działalność rolniczą** (z tej liczby 98,7 tys. gospodarstw prowadziło aktualnie działalność rolniczą, tzn. 20 maja 2002 r.). Ponad 17,0 tys. gospodarstw **nie prowadziło działalności rolniczej**.

Tabl. 1. **GOSPODARSTWA ROLNE WEDŁUG CELU PRODUKCJI ROLNICZEJ**

WYSZCZEGÓLNIENIE	Ogółem	Grupy obszarowe użytków rolnych w ha					
		do 1	1–2	2–5	5–10	10–15	15 i więcej
W LICZBACH BEZWZGLĘDNYCH							
OGÓŁEM	115981	36461	13064	14906	19049	13043	19458
Gospodarstwa produkujące:							
wyłącznie na własne potrzeby	9419	7012	1183	814	303	60	47
głównie na własne potrzeby	29284	17301	5851	4136	1531	328	137
głównie na rynek	60199	2114	2759	7522	16297	12419	19088
Gospodarstwa nieprowadzące produkcji rolniczej	17079	10034	3271	2434	918	236	186
W ODSETKACH GRUP OBSZAROWYCH UŻYTKÓW ROLNYCH							
OGÓŁEM	100,0	31,4	11,3	12,9	16,4	11,2	16,8
Gospodarstwa produkujące:							
wyłącznie na własne potrzeby	100,0	74,4	12,6	8,6	3,2	0,6	0,5
głównie na własne potrzeby	100,0	59,1	20,0	14,1	5,2	1,1	0,5
głównie na rynek	100,0	3,5	4,6	12,5	27,1	20,6	31,7
Gospodarstwa nieprowadzące produkcji rolniczej	100,0	58,8	19,2	14,3	5,4	1,4	1,1
W ODSETKACH WEDŁUG CELU PRODUKCJI							
OGÓŁEM	100,0	100,0	100,0	100,0	100,0	100,0	100,0
Gospodarstwa produkujące:							
wyłącznie na własne potrzeby	8,1	19,2	9,1	5,5	1,6	0,5	0,2
głównie na własne potrzeby	25,2	47,5	44,8	27,7	8,0	2,5	0,7
głównie na rynek	51,9	5,8	21,1	50,5	85,6	95,2	98,1
Gospodarstwa nieprowadzące produkcji rolniczej	14,7	27,5	25,0	16,3	4,8	1,8	1,0

W 2002 r. z ogólnej liczby gospodarstw rolnych prowadzących działalność rolniczą:

- 9,4 tys. (9,5 %) produkowało wyłącznie na własne potrzeby,
- 29,3 tys. (29,6 %) produkowało głównie na własne potrzeby,
- 60,2 tys. (60,9 %) produkowało głównie na rynek.

Gospodarstwa produkujące głównie na rynek były gospodarstwami największymi obszarowo, ich średnia powierzchnia wynosiła 16,72 ha użytków rolnych. Średnia powierzchnia gospodarstw produkujących głównie na własne potrzeby i produkujących wyłącznie na własne potrzeby wynosiła odpowiednio: 1,66 ha i 1,26 ha użytków rolnych.

Odsetek gospodarstw rolnych produkujących wyłącznie na własne potrzeby malał wraz ze wzrostem powierzchni gospodarstw z 26,5 % w grupie obszarowej 0-1 ha użytków rolnych (UR) do 0,1 % w grupie 30-50 ha UR, a następnie nieznacznie wzrastał do 0,8 % w grupie 100 ha UR i więcej.

Wśród gospodarstw najmniejszych o powierzchni do 3 ha UR odsetek jednostek produkujących głównie na własne potrzeby wynosił 61,2 %. Odsetek ten malał wraz ze wzrostem powierzchni użytków rolnych, osiągając wielkość poniżej 2 % począwszy od grupy obszarowej 15-20 hektarów.

W przypadku gospodarstw produkujących głównie na rynek, omawiana tendencja kształtowała się odwrotnie.

Odsetek analizowanych gospodarstw wzrastał wraz ze wzrostem powierzchni UR: z 8,0 % w grupie obszarowej 0-1 ha do ponad 97 % począwszy od grupy 10-15 ha.

Wśród jednostek gospodarujących na gruntach własnych dominowały gospodarstwa produkujące głównie na rynek (62,5 %), a wśród tych, które użytkowały wyłącznie grunty dzierżawione przeważały gospodarstwa produkujące głównie na potrzeby własne (53,2 %).

Analiza wykształcenia rolniczego osób kierujących gospodarstwem rolnym wykazała, że najwyższy odsetek osób kierujących z wykształceniem wyższym i średnim wystąpił w przypadku gospodarstw produkujących głównie na rynek (odpowiednio 2,7 % i 16,7 %). Wśród tych gospodarstw odnotowano również najwyższy odsetek osób kierujących z wykształceniem zasadniczym zawodowym (37,5 %). Jednocześnie w omawianej grupie gospodarstw wystąpił najniższy odsetek osób kierujących posiadających jedynie kurs rolniczy (42,8 %). Najwyższy odsetek osób kierujących z kursem rolniczym odnotowano w grupie gospodarstw produkujących wyłącznie na potrzeby własne (63,3 %).

Z ogólnej liczby ok. 4,2 tys. gospodarstw, które prowadziły rachunkowość rolną, zdecydowana większość – 92,3 % produkowała głównie na rynek, zaledwie 5,1 % – głównie na potrzeby własne, a 2,6 % – wyłącznie na potrzeby własne.

Użytkowanie gruntów

Według wyników Powszechnego Spisu Rolnego 2002 **ogólna liczba gospodarstw rolnych posiadających użytki rolne** wyniosła 114,8 tys., co oznacza, że w analizie wyników nie wzięto pod uwagę gospodarstw właścicieli zwierząt gospodarskich nieposiadających użytków rolnych.

Tabl. 2. **GOSPODARSTWA ROLNE POSIADAJĄCE UŻYTKI ROLNE WEDŁUG CELU PRODUKCJI ROLNICZEJ I WSKAŹNIKA JAKOŚCI UŻYTKÓW ROLNYCH**

WYSZCZEGÓLNIENIE	Ogółem	Gospodarstwa rolne według wskaźnika jakości			
		poniżej 0,4	0,4–0,7	0,7–1,0	1,0 i więcej
W LICZBACH BEZWZGLĘDNYCH					
OGÓŁEM	114882	15637	17204	24704	57337
Gospodarstwa produkujące:					
wyłącznie na własne potrzeby	9069	1381	1344	1490	4854
głównie na własne potrzeby	28739	4104	3943	5306	15386
głównie na rynek	59995	6359	9297	15129	29210
Gospodarstwa nieprowadzące produkcji rolniczej	17079	3793	2620	2779	7887
W ODSETKACH WEDŁUG WSKAŹNIKA JAKOŚCI UŻYTKÓW ROLNYCH					
OGÓŁEM	100,0	13,6	15,0	21,5	49,9
Gospodarstwa produkujące:					
wyłącznie na własne potrzeby	100,0	15,2	14,8	16,4	53,5
głównie na własne potrzeby	100,0	14,3	13,7	18,5	53,5
głównie na rynek	100,0	10,6	15,5	25,2	48,7
Gospodarstwa nieprowadzące produkcji rolniczej	100,0	22,2	15,3	16,3	46,2
W ODSETKACH WEDŁUG CELU PRODUKCJI					
OGÓŁEM	100,0	100,0	100,0	100,0	100,0
Gospodarstwa produkujące:					
wyłącznie na własne potrzeby	7,9	8,8	7,8	6,0	8,5
głównie na własne potrzeby	25,0	26,2	22,9	21,5	26,8
głównie na rynek	52,2	40,7	54,0	61,2	50,9
Gospodarstwa nieprowadzące produkcji rolniczej	14,9	24,3	15,2	11,2	13,8

GOSPODARSTWA ROLNE POSIADAJĄCE UŻYTKI ROLNE WEDŁUG CELU PRODUKCJI ROLNICZEJ ORAZ WSKAŹNIKA JAKOŚCI UŻYTKÓW ROLNYCH

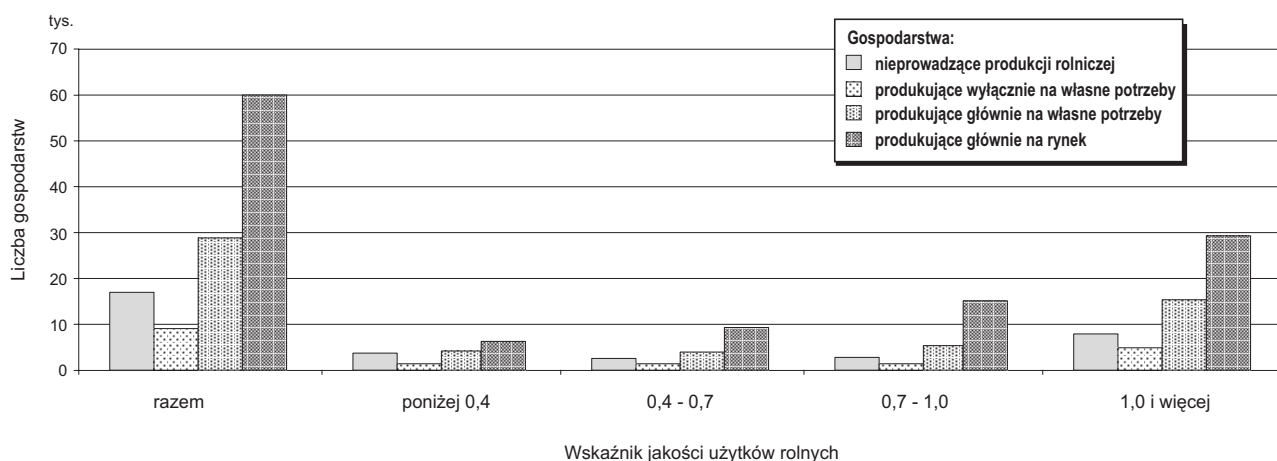

Udział **gospodarstw nieprowadzących produkcji rolniczej** w grupie gospodarstw o wskaźniku jakości użytków rolnych poniżej 0,4 wyniósł 24,3 %, zaś 13,8 % w grupie gospodarstw o wskaźniku jakości użytków rolnych 1,0 i większym. Udział powierzchni użytków rolnych o wskaźniku jakości użytków rolnych poniżej 0,4 dla gospodarstw nieprowadzących produkcji rolniczej wyniósł 9,6 %, natomiast powierzchnia użytków rolnych o wskaźniku jakości 1,0 i więcej stanowiła w tej grupie gospodarstw rolnych 4,1 %.

Analizując informacje dotyczące **celu prowadzonej produkcji rolniczej** w gospodarstwach rolnych na tle jakości użytków rolnych, należy podkreślić, że:

- udział **gospodarstw produkujących wyłącznie na potrzeby własne** w grupie gospodarstw o wskaźniku jakości użytków rolnych poniżej 0,4 wyniósł 8,8 %, zaś 8,5 % w grupie gospodarstw o wskaźniku jakości użytków rolnych 1,0 i większym; udział powierzchni użytków rolnych o wskaźniku jakości użytków rolnych poniżej 0,4 dla gospodarstw produkujących wyłącznie na potrzeby własne wyniósł 2,9 %, natomiast powierzchnia użytków rolnych o wskaźniku jakości 1,0 i więcej stanowiła w tej grupie gospodarstw rolnych 0,7 %,
- udział **gospodarstw produkujących głównie na potrzeby własne** w grupie gospodarstw o wskaźniku jakości użytków rolnych poniżej 0,4 wyniósł 26,2 %, zaś 26,8 % w grupie gospodarstw o wskaźniku jakości użytków rolnych 1,0 i większym; udział powierzchni użytków rolnych o wskaźniku jakości użytków rolnych poniżej 0,4 dla gospodarstw produkujących głównie na potrzeby własne wyniósł 11,7 %, natomiast powierzchnia użytków rolnych o wskaźniku jakości 1,0 i więcej stanowiła w tej grupie gospodarstw rolnych 2,9 %,
- udział **gospodarstw produkujących głównie na rynek** w grupie gospodarstw o wskaźniku jakości użytków rolnych poniżej 0,4 wyniósł 40,7 %, zaś 50,9 % w grupie gospodarstw o wskaźniku jakości użytków rolnych 1,0 i większym; jednak powierzchnia użytków rolnych o wskaźniku jakości użytków rolnych poniżej 0,4 w gospodarstwach produkujących głównie na rynek stanowiła 75,8 %, zaś powierzchnia użytków rolnych o wskaźniku jakości 1,0 i więcej stanowiła w tej grupie gospodarstw rolnych 92,3 %.

Struktura użytkowania gruntów w gospodarstwach rolnych posiadających użytki rolne w grupach obszarowych powierzchni użytków rolnych była bardzo zróżnicowana:

- gospodarstwa rolne o powierzchni użytków rolnych do 1 ha stanowiły 30,8 % ogólnej liczby gospodarstw i posiadały tylko 1,2 % powierzchni użytków rolnych,
- gospodarstwa rolne o powierzchni użytków rolnych 1-5 ha stanowiły 24,3 % ogólnej liczby gospodarstw i użytkowały 6,1 % powierzchni użytków rolnych,
- gospodarstwa rolne o powierzchni użytków rolnych 5-15 ha, stanowiące 27,9 % ogólnej liczby gospodarstw, zajmowały 27,3 % powierzchni użytków rolnych,

- gospodarstwa o powierzchni użytków rolnych 15-50 ha, stanowiące 15,4 % ogólnej liczby gospodarstw rolnych, zajmowały 38,2 % powierzchni użytków rolnych spisanych w gospodarstwach rolnych,
- gospodarstwa rolne o powierzchni użytków rolnych powyżej 50 ha stanowiły 1,6 % ogółu gospodarstw posiadających użytki rolne, ale zajmowały 27,2 % powierzchni użytków rolnych.

Z ogólnej powierzchni użytków rolnych w gospodarstwach rolnych wynoszącej 1105,6 tys. ha:

- na 3,9 % powierzchni użytków rolnych gospodarstwa nie prowadziły produkcji rolniczej,
- na 1,0 % powierzchni użytków rolnych produkowały wyłącznie na potrzeby własne,
- na 4,3 % powierzchni użytków rolnych produkowały głównie na potrzeby własne,
- na 90,7 % powierzchni użytków rolnych produkowały głównie na rynek.

Tabl. 3. **POWIERZCHNIA UŻYTKÓW ROLNYCH WEDŁUG CELU PRODUKCJI ROLNICZEJ I WSKAŹNIKA JAKOŚCI UŻYTKÓW ROLNYCH**

WYSZCZEGÓLNIENIE	Ogółem	Użytki rolne według wskaźnika jakości			
		poniżej 0,4	0,4–0,7	0,7–1,0	1,0 i więcej
W HEKTARACH					
OGÓŁEM	1105649	108709	161356	277753	557831
Gospodarstwa produkujące:					
wyłącznie na własne potrzeby	11409	3112	2449	2002	3846
głównie na własne potrzeby	47886	12755	8681	10228	16222
głównie na rynek	1002885	82433	144702	260936	514814
Gospodarstwa nieprowadzące produkcji rolniczej	43470	10409	5524	4587	22949
W ODSETKACH POWIERZCHNI UŻYTKÓW ROLNYCH					
OGÓŁEM	100,0	9,8	14,6	25,1	50,5
Gospodarstwa produkujące:					
wyłącznie na własne potrzeby	100,0	27,3	21,5	17,5	33,7
głównie na własne potrzeby	100,0	26,6	18,1	21,4	33,9
głównie na rynek	100,0	8,2	14,4	26,0	51,3
Gospodarstwa nieprowadzące produkcji rolniczej	100,0	23,9	12,7	10,6	52,8
W ODSETKACH WEDŁUG CELU PRODUKCJI					
OGÓŁEM	100,0	100,0	100,0	100,0	100,0
Gospodarstwa produkujące:					
wyłącznie na własne potrzeby	1,0	2,9	1,5	0,7	0,7
głównie na własne potrzeby	4,3	11,7	5,4	3,7	2,9
głównie na rynek	90,7	75,8	89,7	93,9	92,3
Gospodarstwa nieprowadzące produkcji rolniczej	3,9	9,6	3,4	1,7	4,1

Z danych zawartych w tabeli wynika, że w maju 2002 r. najmniejszą powierzchnią, bo wynoszącą 108,7 tys. ha (9,8 % ogólnej powierzchni użytków rolnych gospodarstw rolnych), zajmowały użytki rolne o najniższym wskaźniku jakości gruntów (poniżej 0,4); największą zaś, wynoszącą 557,8 tys. ha (50,5 %), zajmowały użytki rolne o wskaźniku najwyższym (1,0 i więcej).

W użytkowaniu gospodarstw rolnych w 2002 r. znajdowało się 975,4 tys. ha gruntów ornych. Liczba gospodarstw posiadających w użytkowaniu grunty orne wyniosła 111,1 tys. i stanowiła 96,7 % ogólnej liczby gospodarstw rolnych posiadających użytki rolne.

Powierzchnia gruntów ornych pod zasiewami, znajdująca się w gospodarstwach rolnych, wyniosła 914,0 tys. ha. Liczba gospodarstw rolnych z zasiewami na gruntach ornych wyniosła 93,5 tys. i stanowiła 84,1 % ogólnej liczby gospodarstw rolnych posiadających grunty orne (81,4 % ogólnej liczby spisanych gospodarstw rolnych posiadających użytki

rolne). Odnotowano 79,3 tys. gospodarstw rolnych prowadzących zasiewy na gruntach ornych, w których nie zanotowało powierzchni odłogów i ugorów. Było to 84,9 % gospodarstw rolnych prowadzących zasiewy na gruntach ornych. Gospodarstwa te posiadały blisko 938,6 tys. ha gruntów ogółem.

Z powierzchni gruntów ogółem znajdujących się w gospodarstwach rolnych, w których nie odnotowano powierzchni odłogów i ugorów, gospodarstwa, deklarujące, że produkują:

- wyłącznie na własne potrzeby – zajmowały 0,9 % powierzchni gruntów ogółem,
- głównie na własne potrzeby – użytkowały 4,0 % powierzchni gruntów ogółem,
- głównie na rynek – użytkowały 95,1 % powierzchni gruntów ornych.

Liczba gospodarstw rolnych, w których nie zanotowano odłogów i ugorów wyniosła 79,3 tys. i stanowiła 71,4 % wszystkich gospodarstw rolnych posiadających grunty orne.

Tabl. 4. **POWIERZCHNIA GOSPODARSTW ROLNYCH, W KTÓRYCH NIE ZANOTOWANO ODŁOGÓW I UGORÓW WEDŁUG CELU PRODUKCJI ROLNICZEJ I GRUP OBSZAROWYCH GRUNTÓW ORNYCH POD ZASIEWAMI**

WYSZCZEGÓLNIENIE	Ogółem	Grupy obszarowe gruntów ornych pod zasiewami w ha					
		do 1	1–2	2–5	5–10	10–15	15 i więcej
W HEKTARACH							
OGÓŁEM	938616	13483	16108	53447	151606	147068	556904
Gospodarstwa produkujące:							
wyłącznie na własne potrzeby	8516	2625	1271	2923	702	275	721
głównie na własne potrzeby	37106	8928	9031	10522	5447	1422	1756
głównie na rynek	892993	1931	5806	40002	145457	145370	554427
W ODSETKACH POWIERZCHNI POD ZASIEWAMI							
OGÓŁEM	100,0	1,4	1,7	5,7	16,2	15,7	59,3
Gospodarstwa produkujące:							
wyłącznie na własne potrzeby	100,0	30,8	14,9	34,3	8,2	3,2	8,5
głównie na własne potrzeby	100,0	24,1	24,3	28,4	14,7	3,8	4,7
głównie na rynek	100,0	0,2	0,7	4,5	16,3	16,3	62,1
W ODSETKACH WEDŁUG CELU PRODUKCJI							
OGÓŁEM	100,0	100,0	100,0	100,0	100,0	100,0	100,0
Gospodarstwa produkujące:							
wyłącznie na własne potrzeby	0,9	19,5	7,9	5,5	0,5	0,2	0,1
głównie na własne potrzeby	4,0	66,2	56,1	19,7	3,6	1,0	0,3
głównie na rynek	95,1	14,3	36,0	74,8	95,9	98,8	99,6

Tabl. 5. **GOSPODARSTWA ROLNE, W KTÓRYCH NIE ZANOTOWANO ODŁOGÓW I UGORÓW WEDŁUG CELU PRODUKCJI ROLNICZEJ I GRUP OBSZAROWYCH GRUNTÓW ORNYCH POD ZASIEWAMI**

WYSZCZEGÓLNIENIE	Ogółem	Grupy obszarowe gruntów ornych pod zasiewami w ha					
		do 1	1–2	2–5	5–10	10–15	15 i więcej
W LICZBACH BEZWZGLĘDNYCH							
OGÓŁEM	79334	21095	8075	10936	16042	9871	13315
Gospodarstwa produkujące:							
wyłącznie na własne potrzeby	5926	4892	614	315	81	15	9
głównie na własne potrzeby	22565	14370	4858	2587	609	99	42
głównie na rynek	50843	1833	2603	8034	15352	9757	13264

Tabl. 5. **GOSPODARSTWA ROLNE, W KTÓRYCH NIE ZANOTOWANO ODŁOGÓW I UGORÓW WEDŁUG CELU PRODUKCJI ROLNICZEJ I GRUP OBSZAROWYCH GRUNTÓW ORNYCH POD ZASIEWAMI (dok.)**

WYSZCZEGÓLNIENIE	Ogółem	Grupy obszarowe gruntów ornych pod zasiewami w ha					
		do 1	1–2	2–5	5–10	10–15	15 i więcej
W ODSETKACH LICZBY GOSPODARSTW POSIADAJĄCYCH ZASIEWY							
OGÓŁEM	100,0	26,6	10,2	13,8	20,2	12,4	16,8
Gospodarstwa produkujące:							
wyłącznie na własne potrzeby	100,0	82,6	10,4	5,3	1,4	0,3	0,2
głównie na własne potrzeby	100,0	63,7	21,5	11,5	2,7	0,4	0,2
głównie na rynek	100,0	3,6	5,1	15,8	30,2	19,2	26,1
W ODSETKACH WEDŁUG CELU PRODUKCJI							
OGÓŁEM	100,0	100,0	100,0	100,0	100,0	100,0	100,0
Gospodarstwa produkujące:							
wyłącznie na własne potrzeby	7,5	23,2	7,6	2,9	0,5	0,2	0,1
głównie na własne potrzeby	28,4	68,1	60,2	23,7	3,8	1,0	0,3
głównie na rynek	64,1	8,7	32,2	73,5	95,7	98,8	99,6

Z ogólnej liczby gospodarstw rolnych, w których nie zanotowano powierzchni odłogów i ugorów, gospodarstwa rolne produkujące:

- wyłącznie na własne potrzeby stanowiły – 7,5 %,
- głównie na własne potrzeby stanowiły – 28,4 %,
- głównie na rynek stanowiły – 64,1 %.

W łącznej powierzchni sadów zajmującej 9,5 tys. ha największą powierzchnię sadów odnotowano w grupie obszarowej do 1 ha powierzchni sadów – 29,6 % oraz w grupie obszarowej od 2 do 10 ha – 29,0 %, natomiast w grupie obszarowej 15 ha i więcej – 24,2 %.

Tabl. 6. **POWIERZCHNIA SADÓW WEDŁUG CELU PRODUKCJI ROLNICZEJ I GRUP OBSZAROWYCH POWIERZCHNI SADÓW**

WYSZCZEGÓLNIENIE	Ogółem	Grupy obszarowe powierzchni sadów w ha					
		do 1	1–2	2–5	5–10	10–15	15 i więcej
W HEKTARACH							
OGÓŁEM	9477	2804	843	1428	1319	788	2294
Gospodarstwa produkujące:							
wyłącznie na własne potrzeby	446	304	65	56	21	–	–
głównie na własne potrzeby	1060	710	145	158	16	11	19
głównie na rynek	7970	1790	632	1214	1282	777	2275
W ODSETKACH POWIERZCHNI SADÓW							
OGÓŁEM	100,0	29,6	8,9	15,1	13,9	8,3	24,2
Gospodarstwa produkujące:							
wyłącznie na własne potrzeby	100,0	68,2	14,6	12,6	4,7	x	x
głównie na własne potrzeby	100,0	67,0	13,7	14,9	1,5	1,0	1,8
głównie na rynek	100,0	22,5	7,9	15,2	16,1	9,7	28,5
W ODSETKACH WEDŁUG CELU PRODUKCJI							
OGÓŁEM	100,0	100,0	100,0	100,0	100,0	100,0	100,0
Gospodarstwa produkujące:							
wyłącznie na własne potrzeby	4,7	10,8	7,8	3,9	1,6	x	x
głównie na własne potrzeby	11,2	25,3	17,2	11,1	1,2	1,4	0,8
głównie na rynek	84,1	63,8	75,0	85,0	97,2	98,6	99,2

Gospodarstwa rolne, w których znajdowało się 4,7 % powierzchni sadów produkowały wyłącznie na potrzeby własne, natomiast w gospodarstwach rolnych, w których użytkowano 11,2 % powierzchni sadów produkcja przeznaczona była głównie na własne potrzeby.

Gospodarstwa rolne, w których znajdowało się 84,1 % powierzchni sadów produkowały głównie na rynek.

Liczba gospodarstw rolnych zajmujących się uprawą sadów wyniosła 13,6 tys., tj. 11,8 % wszystkich gospodarstw rolnych posiadających powierzchnię użytków rolnych. Spośród nich gospodarstwa produkujące wyłącznie na potrzeby własne stanowiły 11,7 % gospodarstw posiadających sady, a gospodarstwa produkujące głównie na potrzeby własne stanowiły 27,0 % gospodarstw posiadających sady, natomiast produkujące głównie na rynek stanowiły 61,3 % gospodarstw użytkujących sady.

Najwięcej trwałych użytków zielonych użytkowano w gospodarstwach rolnych posiadających trwałe użytki zielone na obszarze od 2 do 5 ha oraz powyżej 15 ha, a powierzchnia trwałych użytków zielonych w tych gospodarstwach stanowiła odpowiednio 31,5 % oraz 21,3 % całkowitego areалу trwałych użytków zielonych użytkowanych przez gospodarstwa rolne.

Tabl. 7. **GOSPODARSTWA ROLNE UŻYTKUJĄCE SADY WEDŁUG CELU PRODUKCJI ROLNICZEJ I GRUP OBSZAROWYCH POWIERZCHNI SADÓW**

WYSZCZEGÓLNIENIE	Ogółem	Grupy obszarowe powierzchni sadów w ha					
		do 1	1–2	2–5	5–10	10–15	15 i więcej
W LICZBACH BEZWZGLĘDNYCH							
OGÓŁEM	13554	12059	687	479	195	68	66
Gospodarstwa produkujące:							
wyłącznie na własne potrzeby	1586	1512	52	19	3 ^a	#	#
głównie na własne potrzeby	3655	3472	119	60	4 ^a	#	#
głównie na rynek	8313	7075	516	400	190	132 ^b	.
W ODSETKACH LICZBY GOSPODARSTW POSIADAJĄCYCH SADY							
OGÓŁEM	100,0	89,0	5,1	3,5	1,4	0,5	0,5
Gospodarstwa produkujące:							
wyłącznie na własne potrzeby	100,0	95,3	3,3	1,2	0,2 ^a	#	#
głównie na własne potrzeby	100,0	95,0	3,3	1,6	0,1 ^a	#	#
głównie na rynek	100,0	85,1	6,2	4,8	2,3	1,6 ^b	#
W ODSETKACH WEDŁUG CELU PRODUKCJI							
OGÓŁEM	100,0	100,0	100,0	100,0	100,0	100,0	100,0
Gospodarstwa produkujące:							
wyłącznie na własne potrzeby	11,7	12,5	7,6	4,0	0,9 ^a	#	#
głównie na własne potrzeby	27,0	28,8	17,3	12,5	1,2 ^a	#	#
głównie na rynek	61,3	58,7	75,1	83,5	97,4	98,5 ^b	#

a W grupach obszarowych od 5 do 15 ha i więcej. b W grupach obszarowych od 10 do 15 ha i więcej.

W gospodarstwach rolnych nieprowadzących produkcji rolniczej znajdowało się 7,3 % powierzchni trwałych użytków zielonych.

W gospodarstwach rolnych produkujących wyłącznie na własne potrzeby znajdowało się 2,2 % powierzchni trwałych użytków zielonych.

W gospodarstwach rolnych produkujących głównie na własne potrzeby znajdowało się 6,7 % powierzchni trwałych użytków zielonych, natomiast w gospodarstwach rolnych produkujących głównie na rynek znajdowało się 83,8 % trwałych użytków zielonych.

Tabl. 8. **POWIERZCHNIA TRWAŁYCH UŻYTKÓW ZIELONYCH WEDŁUG CELU PRODUKCJI ROLNICZEJ I GRUP OBSZAROWYCH POWIERZCHNI TRWAŁYCH UŻYTKÓW ZIELONYCH**

WYSZCZEGÓLNIENIE	Ogółem	Grupy obszarowe powierzchni trwałych użytków zielonych w ha					
		do 1	1–2	2–5	5–10	10–15	15 i więcej
W HEKTARACH							
OGÓŁEM	120760	7472	15963	38028	25021	8599	25678
Gospodarstwa produkujące:							
wyłącznie na własne potrzeby	2670	433	496	724	293	112	613
głównie na własne potrzeby	8054	1485	1825	2742	991	234	776
głównie na rynek	101263	4913	12627	32977	23090	7956	19699
Gospodarstwa nieprowadzące produkcji rolniczej	8774	640	1014	1586	647	297	4590
W ODSETKACH POWIERZCHNI TRWAŁYCH UŻYTKÓW ZIELONYCH							
OGÓŁEM	100,0	6,2	13,2	31,5	20,7	7,1	21,3
Gospodarstwa produkujące:							
wyłącznie na własne potrzeby	100,0	16,2	18,6	27,1	11,0	4,2	22,9
głównie na własne potrzeby	100,0	18,4	22,7	34,0	12,3	2,9	9,6
głównie na rynek	100,0	4,9	12,4	32,6	22,8	7,9	19,5
Gospodarstwa nieprowadzące produkcji rolniczej	100,0	7,3	11,6	18,1	7,4	3,4	52,3
W ODSETKACH WEDŁUG CELU PRODUKCJI							
OGÓŁEM	100,0	100,0	100,0	100,0	100,0	100,0	100,0
Gospodarstwa produkujące:							
wyłącznie na własne potrzeby	2,2	5,8	3,1	1,9	1,2	1,3	2,4
głównie na własne potrzeby	6,7	19,9	11,4	7,2	4,0	2,7	3,0
głównie na rynek	83,8	65,7	79,1	86,7	92,3	92,5	76,7
Gospodarstwa nieprowadzące produkcji rolniczej	7,3	8,6	6,4	4,2	2,6	3,5	17,9

Liczba gospodarstw rolnych użytkujących trwale użytki zielone wyniosła 46,9 tys., tj. 40,9 % wszystkich gospodarstw rolnych posiadających użytki rolne.

Gospodarstwa rolne nieprowadzące produkcji rolniczej stanowiły 6,5 % gospodarstw posiadających trwale użytki zielone.

Gospodarstwa rolne produkujące wyłącznie na potrzeby własne stanowiły 4,1 % gospodarstw posiadających trwale użytki zielone.

Tabl. 9. **GOSPODARSTWA ROLNE UŻYTKUJĄCE TRWAŁE UŻYTKI ZIELONE WEDŁUG CELU PRODUKCJI ROLNICZEJ I GRUP OBSZAROWYCH POWIERZCHNI TRWAŁYCH UŻYTKÓW ZIELONYCH**

WYSZCZEGÓLNIENIE	Ogółem	Grupy obszarowe powierzchni trwałych użytków zielonych w ha					
		do 1	1–2	2–5	5–10	10–15	15 i więcej
W LICZBACH BEZWZGLĘDNYCH							
OGÓŁEM	46934	16801	12193	12828	3828	741	543
Gospodarstwa produkujące:							
wyłącznie na własne potrzeby	1917	1226	376	250	43	10	12
głównie na własne potrzeby	6492	3942	1405	953	158	21	13
głównie na rynek	35451	10022	9657	11087	3528	685	472
Gospodarstwa nieprowadzące produkcji rolniczej	3074	1611	755	538	99	25	46

Tabl. 9. **GOSPODARSTWA ROLNE UŻYTKUJĄCE TRWAŁE UŻYTKI ZIELONE WEDŁUG CELU PRODUKCJI ROLNICZEJ I GRUP OBSZAROWYCH POWIERZCHNI TRWAŁYCH UŻYTKÓW ZIELONYCH (dok.)**

WYSZCZEGÓLNIENIE	Ogółem	Grupy obszarowe powierzchni trwałych użytków zielonych w ha					
		do 1	1–2	2–5	5–10	10–15	15 i więcej
W ODSETKACH GOSPODARSTW POSIADAJĄCYCH TRWAŁE UŻYTKI ZIELONE							
OGÓŁEM	100,0	35,8	26,0	27,3	8,2	1,6	1,2
Gospodarstwa produkujące:							
wyłącznie na własne potrzeby	100,0	64,0	19,6	13,0	2,2	0,5	0,6
głównie na własne potrzeby	100,0	60,7	21,6	14,7	2,4	0,3	0,2
głównie na rynek	100,0	28,3	27,2	31,3	10,0	1,9	1,3
Gospodarstwa nieprowadzące produkcji rolniczej	100,0	52,4	24,6	17,5	3,2	0,8	1,4
W ODSETKACH WEDŁUG CELU PRODUKCJI							
OGÓŁEM	100,0	100,0	100,0	100,0	100,0	100,0	100,0
Gospodarstwa produkujące:							
wyłącznie na własne potrzeby	4,1	7,3	3,1	1,9	1,1	1,3	2,2
głównie na własne potrzeby	13,8	23,5	11,5	7,4	4,1	2,8	2,4
głównie na rynek	75,5	59,7	79,2	86,4	92,2	92,4	86,9
Gospodarstwa nieprowadzące produkcji rolniczej	6,5	9,6	6,2	4,2	2,6	3,4	8,5

Gospodarstwa rolne produkujące głównie na własne potrzeby stanowiły 13,8 % gospodarstw, w których odnotowano powierzchnię trwałych użytków zielonych, natomiast 75,5 % gospodarstw rolnych posiadających trwałe użytki zielone produkowało głównie na rynek.

Powierzchnia zasiewów

Z ogólnej powierzchni uprawy zbóż w gospodarstwach rolnych wynoszącej 682,9 tys. ha, w grupie obszarowej powyżej 15 ha znajdowało się 52,1 % łącznej powierzchni uprawy zbóż.

Tabl. 10. **POWIERZCHNIA UPRAWY ZBÓŻ WEDŁUG CELU PRODUKCJI ROLNICZEJ I GRUP OBSZAROWYCH POWIERZCHNI UPRAWY ZBÓŻ**

WYSZCZEGÓLNIENIE	Ogółem	Grupy obszarowe powierzchni uprawy zbóż w ha					
		do 1	1–2	2–5	5–10	10–15	15 i więcej
W HEKTARACH							
OGÓŁEM	682928	6487	11553	53304	145285	110618	355681
Gospodarstwa produkujące:							
wyłącznie na własne potrzeby	3922	964	741	915	519	199	584
głównie na własne potrzeby	25130	4536	6192	7856	3940	745	1861
głównie na rynek	653877	988	4619	44532	140827	109674	353236
W ODSETKACH OGÓLNEJ POWIERZCHNI UPRAWY ZBÓŻ							
OGÓŁEM	100,0	0,9	1,7	7,8	21,3	16,2	52,1
Gospodarstwa produkujące:							
wyłącznie na własne potrzeby	100,0	24,6	18,9	23,3	13,2	5,1	14,9
głównie na własne potrzeby	100,0	18,0	24,6	31,3	15,7	3,0	7,4
głównie na rynek	100,0	0,2	0,7	6,8	21,5	16,8	54,0
W ODSETKACH WEDŁUG CELU PRODUKCJI							
OGÓŁEM	100,0	100,0	100,0	100,0	100,0	100,0	100,0
Gospodarstwa produkujące:							
wyłącznie na własne potrzeby	0,6	14,9	6,4	1,7	0,4	0,2	0,2
głównie na własne potrzeby	3,7	69,9	53,6	14,7	2,7	0,7	0,5
głównie na rynek	95,7	15,2	40,0	83,5	96,9	99,1	99,3

W gospodarstwach rolnych produkujących wyłącznie na własne potrzeby znajdowało się 0,6 % powierzchni uprawy zbóż, w gospodarstwach rolnych produkujących głównie na własne potrzeby znajdowało się 3,7 % powierzchni zasiewów zbóż, natomiast w gospodarstwach rolnych produkujących głównie na rynek znajdowało się 95,7 % powierzchni uprawy zbóż.

Liczba gospodarstw rolnych zajmujących się uprawą zbóż wyniosła 78,3 tys., tj. 83,8% wszystkich gospodarstw rolnych posiadających powierzchnię pod zasiewami.

Tabl. 11. **GOSPODARSTWA ROLNE Z UPRAWĄ ZBÓŻ WEDŁUG CELU PRODUKCJI ROLNICZEJ I GRUP OBSZAROWYCH POWIERZCHNI UPRAWY ZBÓŻ**

WYSZCZEGÓLNIENIE	Ogółem	Grupy obszarowe powierzchni uprawy zbóż w ha					
		do 1	1–2	2–5	5–10	10–15	15 i więcej
W LICZBACH BEZWZGLĘDNYCH							
OGÓŁEM	78345	14452	8516	15951	20464	9206	9756
Gospodarstwa produkujące:							
wyłącznie na własne potrzeby	3572	2569	569	325	79	17	13
głównie na własne potrzeby	18262	10147	4677	2737	598	64	39
głównie na rynek	56511	1736	3270	12889	19787	9125	9704
W ODSETKACH LICZBY GOSPODARSTW Z UPRAWĄ ZBÓŻ							
OGÓŁEM	100,0	18,4	10,9	20,4	26,1	11,8	12,5
Gospodarstwa produkujące:							
wyłącznie na własne potrzeby	100,0	71,9	15,9	9,1	2,2	0,5	0,4
głównie na własne potrzeby	100,0	55,6	25,6	15,0	3,3	0,4	0,2
głównie na rynek	100,0	3,1	5,8	22,8	35,0	16,1	17,2
W ODSETKACH WEDŁUG CELU PRODUKCJI							
OGÓŁEM	100,0	100,0	100,0	100,0	100,0	100,0	100,0
Gospodarstwa produkujące:							
wyłącznie na własne potrzeby	4,6	17,8	6,7	2,0	0,4	0,2	0,1
głównie na własne potrzeby	23,3	70,2	54,9	17,2	2,9	0,7	0,4
głównie na rynek	72,1	12,0	38,4	80,8	96,7	99,1	99,5

Gospodarstwa rolne produkujące wyłącznie na potrzeby własne stanowiły 4,6 % gospodarstw zajmujących się uprawą zbóż. Gospodarstwa rolne produkujące głównie na potrzeby własne stanowiły 23,3 % gospodarstw prowadzących uprawę zbóż, natomiast gospodarstwa produkujące głównie na rynek stanowiły 72,1 % gospodarstw uprawiających zboża.

Tabl. 12. **POWIERZCHNIA UPRAWY ZIEMNIAKÓW WEDŁUG CELU PRODUKCJI ROLNICZEJ I GRUP OBSZAROWYCH POWIERZCHNI UPRAWY ZIEMNIAKÓW**

WYSZCZEGÓLNIENIE	Ogółem	Grupy obszarowe powierzchni uprawy ziemniaków w ha					
		do 1	1–2	2–5	5–10	10–15	15 i więcej
W HEKTARACH							
OGÓŁEM	38702	15403	9085	7331	2913	1220	2750
Gospodarstwa produkujące:							
wyłącznie na własne potrzeby	790	716	59	15	–	–	–
głównie na własne potrzeby	3224	2786	328	100	11	–	–
głównie na rynek	34687	11901	8698	7216	2903	1220	2750
W ODSETKACH OGÓLNEJ POWIERZCHNI UPRAWY ZIEMNIAKÓW							
OGÓŁEM	100,0	39,8	23,5	18,9	7,5	3,2	7,1
Gospodarstwa produkujące:							
wyłącznie na własne potrzeby	100,0	90,6	7,5	1,9	x	x	x
głównie na własne potrzeby	100,0	86,4	10,2	3,1	0,3	x	x
głównie na rynek	100,0	34,3	25,1	20,8	8,4	3,5	7,9
W ODSETKACH WEDŁUG CELU PRODUKCJI							
OGÓŁEM	100,0	100,0	100,0	100,0	100,0	100,0	100,0
Gospodarstwa produkujące:							
wyłącznie na własne potrzeby	2,0	4,6	0,7	0,2	x	x	x
głównie na własne potrzeby	8,3	18,1	3,6	1,4	0,4	x	x
głównie na rynek	89,6	77,3	95,7	98,4	99,6	100,0	100,0

Z ogólnej powierzchni uprawy ziemniaków wynoszącej 38,7 tys. ha, aż 39,8 % powierzchni uprawy tego ziemiopłodu odnotowano na plantacjach o powierzchni poniżej 1 ha.

Analizując powierzchnię uprawy ziemniaków należy zauważyć, że:

- w gospodarstwach rolnych produkujących wyłącznie na własne potrzeby znajdowało się 2,0 % powierzchni uprawy ziemniaków,
- w gospodarstwach rolnych przeznaczających produkcję głównie na własne potrzeby, znajdowało się 8,3 % powierzchni uprawy ziemniaków,
- w gospodarstwach rolnych produkujących głównie na rynek znajdowało się 89,6 % powierzchni uprawy ziemniaków.

Liczba gospodarstw rolnych zajmujących się uprawą ziemniaków wyniosła 60,1 tys., tj. 64,3 % wszystkich gospodarstw rolnych posiadających powierzchnię pod zasiewami.

Tabl. 13. **GOSPODARSTWA ROLNE Z UPRAWĄ ZIEMNIAKÓW WEDŁUG CELU PRODUKCJI ROLNICZEJ I GRUP OBSZAROWYCH POWIERZCHNI UPRAWY ZIEMNIAKÓW**

WYSZCZEGÓLNIENIE	Ogółem	Grupy obszarowe powierzchni uprawy ziemniaków w ha					
		do 1	1–2	2–5	5–10	10–15	15 i więcej
W LICZBACH BEZWZGLĘDNYCH							
OGÓŁEM	60070	48719	7925	2783	474	110	59
Gospodarstwa produkujące:							
wyłącznie na własne potrzeby	4247	4192	50	5	–	–	–
głównie na własne potrzeby	13697	13364	293	40 ^a	#	–	–
głównie na rynek	42126	31163	7582	3212 ^a	#	110	59
W ODSETKACH LICZBY GOSPODARSTW Z UPRAWĄ ZIEMNIAKÓW							
OGÓŁEM	100,0	81,1	13,2	4,6	0,8	0,2	0,1
Gospodarstwa produkujące:							
wyłącznie na własne potrzeby	100,0	98,7	1,2	0,1	x	x	x
głównie na własne potrzeby	100,0	97,6	2,1	0,3 ^a	#	x	x
głównie na rynek	100,0	74,0	18,0	7,6 ^a	#	0,3	0,1
W ODSETKACH WEDŁUG CELU PRODUKCJI							
OGÓŁEM	100,0	100,0	100,0	100,0	100,0	100,0	100,0
Gospodarstwa produkujące:							
wyłącznie na własne potrzeby	7,1	8,6	0,6	0,2	x	x	x
głównie na własne potrzeby	22,8	27,4	3,7	1,2 ^a	#	x	x
głównie na rynek	70,1	64,0	95,7	98,6 ^a	#	100,0	100,0

a W grupach obszarowych od 2 do 10 ha.

Gospodarstwa rolne produkujące wyłącznie na potrzeby własne stanowiły 7,1 % gospodarstw zajmujących się uprawą ziemniaków.

Gospodarstwa rolne produkujące głównie na potrzeby własne stanowiły 22,8 % gospodarstw zajmujących się uprawą ziemniaków, natomiast gospodarstwa produkujące głównie na rynek stanowiły 70,1 % gospodarstw zajmujących się uprawą ziemniaków.

Z łącznej powierzchni uprawy buraków cukrowych wynoszącej 54,0 tys. ha najwięcej – 44,9 % powierzchni uprawy znajdowało się w gospodarstwach uprawiających buraki cukrowe na plantacjach od 2 do 5 ha, zaś 20,3 % całkowitego areалу znajdowało się w gospodarstwach, gdzie uprawę buraków cukrowych prowadzono na powierzchni 5-10 ha.

Tabl. 14. **POWIERZCHNIA UPRAWY BURAKÓW CUKROWYCH WEDŁUG CELU PRODUKCJI ROLNICZEJ I GRUP OBSZAROWYCH POWIERZCHNI UPRAWY BURAKÓW CUKROWYCH**

WYSZCZEGÓLNIENIE	Ogółem	Grupy obszarowe powierzchni uprawy buraków cukrowych w ha					
		do 1	1–2	2–5	5–10	10–15	15 i więcej
W HEKTARACH							
OGÓŁEM	54015	516	5704	24267	10987	2582	9960
Gospodarstwa produkujące:							
wyłącznie na własne potrzeby	106	6	–	–	–	–	100
głównie na własne potrzeby	266	56	95	80	26	10	–
głównie na rynek	53643	454	5610	24187	10961	2572	9860
W ODSETKACH OGÓLNEJ POWIERZCHNI UPRAWY BURAKÓW CUKROWYCH							
OGÓŁEM	100,0	1,0	10,6	44,9	20,3	4,8	18,4
Gospodarstwa produkujące:							
wyłącznie na własne potrzeby	100,0	5,6	x	x	x	x	94,4
głównie na własne potrzeby	100,0	21,0	35,5	29,9	9,8	3,8	x
głównie na rynek	100,0	0,8	10,5	45,1	20,4	4,8	18,4
W ODSETKACH WEDŁUG CELU PRODUKCJI							
OGÓŁEM	100,0	100,0	100,0	100,0	100,0	100,0	100,0
Gospodarstwa produkujące:							
wyłącznie na własne potrzeby	0,2	1,2	x	x	x	x	1,0
głównie na własne potrzeby	0,5	10,9	1,7	0,3	0,2	0,4	x
głównie na rynek	99,3	88,0	98,3	99,7	99,8	99,6	99,0

Analizując powierzchnię uprawy buraków cukrowych w gospodarstwach uprawiających buraki cukrowe należy zauważyć, że:

- w gospodarstwach rolnych produkujących wyłącznie na własne potrzeby znajdowało się 0,2 % powierzchni uprawy buraków cukrowych,
- w gospodarstwach rolnych produkujących głównie na własne potrzeby znajdowało się 0,5 % powierzchni uprawy buraków cukrowych,
- w gospodarstwach rolnych produkujących głównie na potrzeby rynku znajdowało się 99,3 % powierzchni uprawy buraków cukrowych.

Liczba gospodarstw rolnych zajmujących się uprawą buraków cukrowych wyniosła 16,4 tys., tj. prawie 17,6 % wszystkich gospodarstw rolnych posiadających grunty pod zasiewami.

Tabl. 15. **GOSPODARSTWA ROLNE Z UPRAWĄ BURAKÓW CUKROWYCH WEDŁUG CELU PRODUKCJI ROLNICZEJ I GRUP OBSZAROWYCH POWIERZCHNI UPRAWY BURAKÓW CUKROWYCH**

WYSZCZEGÓLNIENIE	Ogółem	Grupy obszarowe powierzchni uprawy buraków cukrowych w ha					
		do 1	1–2	2–5	5–10	10–15	15 i więcej
W LICZBACH BEZWZGLĘDNYCH							
OGÓŁEM	16425	1183	4298	8680	1818	233	213
Gospodarstwa produkujące:							
wyłącznie na własne potrzeby	52	52 ^a	#	#	#	#	#
głównie na własne potrzeby	337	231	72	28	6 ^b	#	#
głównie na rynek	16036	901	4226	8652	1813	444 ^c	#
W ODSETKACH GOSPODARSTW Z UPRAWĄ BURAKÓW CUKROWYCH							
OGÓŁEM	100,0	7,2	26,2	52,8	11,1	1,4	1,3
Gospodarstwa produkujące:							
wyłącznie na własne potrzeby	100,0	100,0 ^a	#	#	#	#	#
głównie na własne potrzeby	100,0	68,5	21,4	8,3	1,8 ^b	#	#
głównie na rynek	100,0	5,6	26,4	54,0	11,3	2,8	#

a Dane dotyczą wszystkich grup obszarowych. b W grupach obszarowych od 5 do 15 ha i więcej. c w grupach obszarowych od 10 do 15 ha i więcej.

Gospodarstwa rolne produkujące wyłącznie na potrzeby własne stanowiły 0,3 % gospodarstw zajmujących się uprawą buraków cukrowych.

Gospodarstwa rolne produkujące głównie na potrzeby własne stanowiły 2,1 % gospodarstw zajmujących się uprawą buraków cukrowych, natomiast gospodarstwa produkujące głównie na rynek stanowiły 97,6 % gospodarstw zajmujących się uprawą buraków cukrowych.

Rzepak i rzepik uprawiano w 2002 r. na powierzchni 51,3 tys. ha, przy czym 54,9 % powierzchni uprawy tego gatunku znajdowało się w gospodarstwach gdzie jego uprawę prowadzono na powierzchni 15 ha i więcej.

Tabl. 16. **POWIERZCHNIA UPRAWY RZEPAKU I RZEPIKU WEDŁUG CELU PRODUKCJI ROLNICZEJ I GRUP OBSZAROWYCH POWIERZCHNI UPRAWY RZEPAKU I RZEPIKU**

WYSZCZEGÓLNIENIE	Ogółem	Grupy obszarowe powierzchni uprawy rzepaku i rzepiku w ha					
		do 1	1–2	2–5	5–10	10–15	15 i więcej
W HEKTARACH							
OGÓŁEM	51285	62	960	8585	8956	4561	28162
Gospodarstwa produkujące:							
wyłącznie na własne potrzeby	69	6	–	–	–	–	63
głównie na własne potrzeby	343	23	77	84	29	12	117
głównie na rynek	50873	32	883	8500	8927	4549	27982
W ODSETKACH POWIERZCHNI UPRAWY RZEPAKU I RZEPIKU							
OGÓŁEM	100,0	0,1	1,9	16,7	17,5	8,9	54,9
Gospodarstwa produkujące:							
wyłącznie na własne potrzeby	100,0	9,1	x	x	x	x	90,9
głównie na własne potrzeby	100,0	6,8	22,5	24,6	8,4	3,5	34,2
głównie na rynek	100,0	0,1	1,7	16,7	17,5	8,9	55,0
W ODSETKACH WEDŁUG CELU PRODUKCJI							
OGÓŁEM	100,0	100,0	100,0	100,0	100,0	100,0	100,0
Gospodarstwa produkujące:							
wyłącznie na własne potrzeby	0,1	10,2	x	x	x	x	0,2
głównie na własne potrzeby	0,7	37,4	8,0	0,9	0,3	0,3	0,4
głównie na rynek	99,2	52,4	92,0	99,0	99,7	99,8	99,4

Analizując powierzchnię uprawy rzepaku i rzepiku należy zauważyć, że:

- w gospodarstwach rolnych produkujących wyłącznie na własne potrzeby, znajdowało się 0,1 % powierzchni uprawy rzepaku i rzepiku,
- w gospodarstwach produkujących głównie na własne potrzeby znajdowało się 0,7 % powierzchni uprawy rzepaku i rzepiku,
- w gospodarstwach produkujących głównie na potrzeby rynku było 99,2 % powierzchni uprawy rzepaku i rzepiku.

Według Powszechnego Spisu Rolnego 2002 rzepak i rzepik uprawiało ok. 6,2 tys., tj. 6,6 % wszystkich gospodarstw rolnych posiadających grunty pod zasiewami.

Gospodarstwa rolne produkujące wyłącznie na potrzeby własne stanowiły 1,0 % gospodarstw zajmujących się uprawą rzepaku i rzepiku.

Gospodarstwa rolne produkujące głównie na potrzeby własne stanowiły 4,1 % gospodarstw zajmujących się uprawą rzepaku i rzepiku, natomiast produkujące głównie na rynek odpowiednio: 94,9 %.

Tabl. 17. **GOSPODARSTWA ROLNE Z UPRAWĄ RZEPAKU I RZEPIKU WEDŁUG CELU PRODUKCJI ROLNICZEJ I GRUP OBSZAROWYCH POWIERZCHNI UPRAWY RZEPAKU I RZEPIKU**

WYSZCZEGÓLNIENIE	Ogółem	Grupy obszarowe powierzchni uprawy rzepaku i rzepiku w ha					
		do 1	1–2	2–5	5–10	10–15	15 i więcej
W LICZBACH BEZWZGLĘDNYCH							
OGÓŁEM	6160	282	703	2854	1398	407	516
Gospodarstwa produkujące:							
wyłącznie na własne potrzeby	60	60 ^a	#	#	#	#	#
głównie na własne potrzeby	254	159	58	29	5	3 ^b	#
głównie na rynek	5846	64	645	2825	1393	919 ^b	#
W ODSETKACH LICZBY GOSPODARSTW Z UPRAWĄ RZEPAKU I RZEPIKU							
OGÓŁEM	100,0	4,6	11,4	46,3	22,7	6,6	8,4
Gospodarstwa produkujące:							
wyłącznie na własne potrzeby	100,0	100,0 ^a	#	#	#	#	#
głównie na własne potrzeby	100,0	62,6	22,8	11,4	2,0	1,2 ^b	#
głównie na rynek	100,0	1,1	11,0	48,3	23,8	15,7 ^b	#

a Dane dotyczą wszystkich grup obszarowych. b W grupach obszarowych 10-15 i 15 ha i więcej.

Warzywa gruntowe uprawiano w 2002 r. na powierzchni ponad 14,3 tys. ha, przy czym największy odsetek uprawy warzyw gruntowych prowadzono na plantacjach 2-5 ha, 15 ha i więcej oraz do 1 ha odpowiednio: 22,8 %, 21,3 % i 21,2 %.

Tabl. 18. **POWIERZCHNIA UPRAWY WARZYW GRUNTOWYCH WEDŁUG CELU PRODUKCJI ROLNICZEJ I GRUP OBSZAROWYCH POWIERZCHNI UPRAWY WARZYW GRUNTOWYCH**

WYSZCZEGÓLNIENIE	Ogółem	Grupy obszarowe powierzchni uprawy warzyw gruntowych w ha					
		do 1	1–2	2–5	5–10	10–15	15 i więcej
W HEKTARACH							
OGÓŁEM	14268	3025	1813	3251	2043	1098	3038
Gospodarstwa produkujące:							
wyłącznie na własne potrzeby	331	291	12	13	15	–	–
głównie na własne potrzeby	1048	917	71	55	5	–	–
głównie na rynek	12889	1817	1730	3183	2023	1098	3038
W ODSETKACH POWIERZCHNI UPRAWY WARZYW GRUNTOWYCH							
OGÓŁEM	100,0	21,2	12,7	22,8	14,3	7,7	21,3
Gospodarstwa produkujące:							
wyłącznie na własne potrzeby	100,0	88,0	3,7	3,8	4,5	x	x
głównie na własne potrzeby	100,0	87,5	6,8	5,3	0,5	x	x
głównie na rynek	100,0	14,1	13,4	24,7	15,7	8,5	23,6
W ODSETKACH WEDŁUG CELU PRODUKCJI							
OGÓŁEM	100,0	100,0	100,0	100,0	100,0	100,0	100,0
Gospodarstwa produkujące:							
wyłącznie na własne potrzeby	2,3	9,6	0,7	0,4	0,7	x	x
głównie na własne potrzeby	7,3	30,3	3,9	1,7	0,2	x	x
głównie na rynek	90,3	60,1	95,4	97,9	99,0	100,0	100,0

W gospodarstwach rolnych produkujących wyłącznie na własne potrzeby znajdowało się 2,3 % powierzchni uprawy warzyw gruntowych. W gospodarstwach produkujących głównie na własne potrzeby znajdowało się 7,3 % powierzchni uprawy warzyw gruntowych. W gospodarstwach produkujących głównie na rynek było 90,3 % powierzchni uprawy warzyw gruntowych.

Liczba gospodarstw rolnych zajmujących się uprawą warzyw gruntowych wyniosła 26,3 tys., tj. 28,2 % wszystkich gospodarstw rolnych posiadających grunty pod zasiewami.

Tabl. 19. **GOSPODARSTWA ROLNE Z UPRAWĄ WARZYW GRUNTOWYCH WEDŁUG CELU PRODUKCJI ROLNICZEJ I GRUP OBSZAROWYCH POWIERZCHNI UPRAWY WARZYW GRUNTOWYCH**

WYSZCZEGÓLNIENIE	Ogółem	Grupy obszarowe powierzchni uprawy warzyw gruntowych w ha					
		do 1	1–2	2–5	5–10	10–15	15 i więcej
W LICZBACH BEZWZGLĘDNYCH							
OGÓŁEM	26347	23266	1438	1147	307	93	96
Gospodarstwa produkujące:							
wyłącznie na własne potrzeby	3545	3529	10	6 ^a	#	–	–
głównie na własne potrzeby	9547	9465	60	22 ^a	#	–	–
głównie na rynek	13255	10272	1368	1122	304	93	96
W ODSETKACH LICZBY GOSPODARSTW Z UPRAWĄ WARZYW GRUNTOWYCH							
OGÓŁEM	100,0	88,3	5,5	4,4	1,2	0,3	0,4
Gospodarstwa produkujące:							
wyłącznie na własne potrzeby	100,0	99,5	0,3	0,2 ^a	#	x	x
głównie na własne potrzeby	100,0	99,1	0,6	0,2 ^a	#	x	x
głównie na rynek	100,0	77,5	10,3	8,5	2,3	0,7	0,7
W ODSETKACH WEDŁUG CELU PRODUKCJI							
OGÓŁEM	100,0	100,0	100,0	100,0	100,0	100,0	100,0
Gospodarstwa produkujące:							
wyłącznie na własne potrzeby	13,5	15,2	0,7	#	#	x	x
głównie na własne potrzeby	36,2	40,7	4,2	#	#	x	x
głównie na rynek	50,3	44,2	95,1	97,8	99,0	100,0	100,0

a W grupach obszarowych od 2 do 5 ha oraz od 5 do 10 ha.

Gospodarstwa rolne produkujące wyłącznie na potrzeby własne stanowiły 13,5 % gospodarstw zajmujących się uprawą warzyw gruntowych.

Gospodarstwa rolne produkujące głównie na potrzeby własne stanowiły 36,2 % gospodarstw zajmujących się uprawą warzyw gruntowych, natomiast gospodarstwa produkujące głównie na rynek stanowiły 50,3 % gospodarstw zajmujących się uprawą warzyw gruntowych.

Zwierzęta gospodarskie

W 2002 r. 65,9 tys. **gospodarstw**, tj. 56,9 % ogółu spisanych prowadziło działalność gospodarczą związaną z produkcją zwierzęcą. Podmioty te prowadziły chów i hodowlę zwierząt gospodarskich, w tym zwierząt podstawowych gatunków lub realizowały działalność pozarolniczą związaną z rybactwem śródlądowym.

Gospodarstw rolnych utrzymujących **podstawowe gatunki zwierząt gospodarskich** (bydło, trzodę chlewną, owce i konie) było 55,3 tys., tj. 47,7 % ogółu badanych podmiotów.

Struktura obszarowa tych gospodarstw, według wielkości powierzchni użytków rolnych, przedstawiała się następująco:

- 5,3 % stanowiły podmioty o powierzchni UR do 1 ha,
- 4,4 % " " " 1-2 ha,
- 3,9 % " " " 2-3 ha,
- 7,4 % " " " 3-5 ha,
- 9,5 % " " " 5-7 ha,
- 16,8 % " " " 7-10 ha,
- 20,9 % " " " 10-15 ha,
- 31,8 % " " " 15 ha i więcej,

w tym 2,5 % stanowiły gospodarstwa o powierzchni użytków rolnych 50 ha i więcej.

Średnio w województwie na 1 spisane w maju 2002 r. gospodarstwo rolne przypadało:

- bydła - 3,6 szt,
- trzody chlewnej - 19,2 szt,
- owiec - 0,3 szt,
- koni i kóz - 0,1 szt,
- drobiu ogółem w wieku powyżej 2 tygodni - 103,8 szt.

Wśród badanych 98,9 tys. **gospodarstw prowadzących produkcję rolniczą** (wyłącznie i głównie na własne potrzeby oraz produkujących głównie na rynek - ujętych łącznie) - 40,8 % podmiotów utrzymywało bydło, w tym 36,3 % – posiadało krowy; 48,6 % – utrzymywało trzodę chlewną, w tym 39,0 % – stado podstawowe loch; 0,4 % podmiotów posiadało owce; 50,2 % – pogłowie drobiu kurzego, w tym 17,7 % – brojlery.

Spośród gospodarstw rolnych prowadzących **chów bydła** :

- 10,3 % posiadało 1 szt,
- 12,2 % „ 2 szt,
- 17,1 % „ 3-4 szt,
- 26,2 % „ 5-9 szt,
- 22,4 % „ 10-19 szt,
- 11,7 % „ 20 i więcej sztuk.

W maju 2002 r. – 1,4 % gospodarstw rolnych utrzymujących bydło produkowało wyłącznie na własne potrzeby, 7,4 % – głównie na potrzeby własne, a 91,2 %, a więc zdecydowana większość podmiotów, produkowała przede wszystkim na rynek.

Odsetek gospodarstw prowadzących produkcję wyłącznie na własne potrzeby znacząco zmniejszał się wraz ze wzrostem skali chowu bydła z 51,4 % dla podmiotów posiadających 1 sztukę bydła do 1,1 % w odniesieniu do gospodarstw utrzymujących 10-19 sztuk. W grupie gospodarstw produkujących głównie na rynek, odsetek tych gospodarstw wynosił odpowiednio 7,1 % i 24,5 %.

Tabl. 20. **GOSPODARSTWA ROLNE WEDŁUG SKALI CHOWU BYDŁA I CELU PRODUKCJI ROLNICZEJ**

WYSZCZEGÓLNIENIE	Ogółem	Gospodarstwa posiadające bydło w sztukach					
		1	2	3–4	5–9	10–19	20 i więcej
W LICZBACH BEZWZGLĘDNYCH							
OGÓŁEM	40308	4155	4900	6906	10568	9048	4731
Gospodarstwa produkujące:							
wyłącznie na własne potrzeby	552	284	160	84	18	6	—
głównie na własne potrzeby	2983	1266	862	578	233	32	12
głównie na rynek	36773	2605	3878	6244	10317	9010	4719
W ODSETKACH WEDŁUG SKALI CHOWU							
OGÓŁEM	100,0	10,3	12,2	17,1	26,2	22,4	11,7
Gospodarstwa produkujące:							
wyłącznie na własne potrzeby	100,0	51,4	29,0	15,2	3,3	1,1	x
głównie na własne potrzeby	100,0	42,4	28,9	19,4	7,8	1,1	0,4
głównie na rynek	100,0	7,1	10,5	17,0	28,1	24,5	12,8
W ODSETKACH WEDŁUG CELU PRODUKCJI							
OGÓŁEM	100,0	100,0	100,0	100,0	100,0	100,0	100,0
Gospodarstwa produkujące:							
wyłącznie na własne potrzeby	1,4	6,8	3,3	1,2	0,2	0,1	x
głównie na własne potrzeby	7,4	30,5	17,6	8,4	2,2	0,3	0,3
głównie na rynek	91,2	62,7	79,1	90,4	97,6	99,6	99,7

STRUKTURA GOSPODARSTW ROLNYCH WEDŁUG SKALI CHOWU BYDŁA I CELU PRODUKCJI ROLNICZEJ

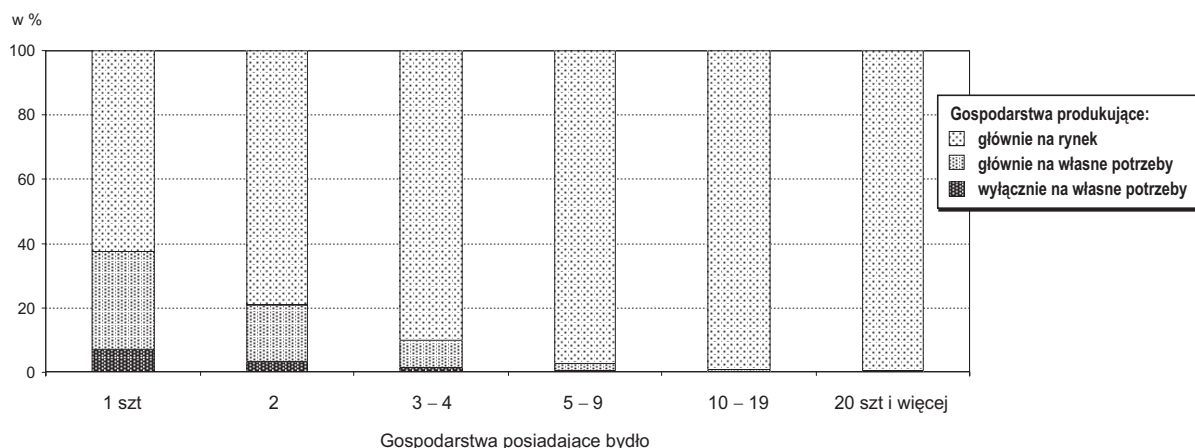

Wśród gospodarstw utrzymujących tylko 1 sztukę bydła – 6,8 % stanowiły podmioty produkujące wyłącznie na swoje potrzeby, 30,5 % – produkujące głównie na własne potrzeby, a 62,7 % – produkujące głównie na rynek. Rozkład odsetek dla podmiotów utrzymujących odpowiednio 2, 3-4, 5-9, 10-19 oraz 20 i więcej sztuk bydła zasadniczo się zmieniał. Zmniejszał się udział gospodarstw produkujących wyłącznie i głównie na własne potrzeby, a wzrastał w sposób istotny udział gospodarstw towarowych (tj. produkujących głównie na rynek). W grupie podmiotów o skali chowu bydła 20 sztuk i więcej nie wystąpiły podmioty produkujące wyłącznie na własne potrzeby, 0,3 % – produkowało głównie na własne potrzeby, a 99,7 % – produkowało głównie na rynek.

Z ogółu gospodarstw rolnych utrzymujących **krowy**:

- 33,5 % posiadało 1 szt,
- 18,2 % „ 2 szt,
- 17,4 % „ 3-4 szt,
- 18,2 % „ 5-9 szt,
- 10,5 % „ 10-19 szt,
- 2,2 % „ 20 i więcej sztuk.

W maju 2002 r. – 1,2 % gospodarstw rolnych utrzymujących krowy produkowało wyłącznie na własne potrzeby, 6,8 % – głównie na potrzeby własne, a 92,0 % produkowało przede wszystkim na rynek.

Tabl. 21. **GOSPODARSTWA ROLNE WEDŁUG SKALI CHOWU KRÓW I CELU PRODUKCJI ROLNICZEJ**

WYSZCZEGÓLNIENIE	Ogółem	Gospodarstwa posiadające krowy w sztukach					
		1	2	3–4	5–9	10–19	20 i więcej
W LICZBACH BEZWZGLĘDNYCH							
OGÓŁEM	35908	12033	6525	6253	6540	3753	804
Gospodarstwa produkujące:							
wyłącznie na własne potrzeby	433	377	48	8	–	–	–
głównie na własne potrzeby	2447	1879	391	129	39	9 ^a	#
głównie na rynek	33028	9777	6086	6116	6501	4548 ^a	#
W ODSETKACH WEDŁUG SKALI CHOWU							
OGÓŁEM	100,0	33,5	18,2	17,4	18,2	10,5	2,2
Gospodarstwa produkujące:							
wyłącznie na własne potrzeby	100,0	87,1	11,1	1,8	x	x	x
głównie na własne potrzeby	100,0	76,8	16,0	5,3	1,6	0,4 ^a	#
głównie na rynek	100,0	29,6	18,4	18,5	19,7	13,8 ^a	#

Tabl. 21. **GOSPODARSTWA ROLNE WEDŁUG SKALI CHOWU KRÓW I CELU PRODUKCJI ROLNICZEJ (dok.)**

WYSZCZEGÓLNIENIE	Ogółem	Gospodarstwa posiadające krowy w sztukach					
		1	2	3–4	5–9	10–19	20 i więcej
W ODSETKACH WEDŁUG CELU PRODUKCJI							
OGÓŁEM	100,0	100,0	100,0	100,0	100,0	100,0	100,0
Gospodarstwa produkujące:							
wyłącznie na własne potrzeby	1,2	3,1	0,7	0,1	x	x	x
głównie na własne potrzeby	6,8	15,6	6,0	2,1	0,6	#	#
głównie na rynek	92,0	81,3	93,3	97,8	99,4	#	#

a W grupach obszarowych 10-19 ha i 20 ha i więcej.

Odsetek gospodarstw utrzymujących krowy, prowadzących produkcję wyłącznie na własne potrzeby, znacząco zmniejszał się wraz ze wzrostem skali chowu krów i wynosił 87,1 % dla podmiotów posiadających 1 krowę, natomiast podmioty posiadające ponad 5 sztuk nie wystąpiły. W grupie gospodarstw produkujących głównie na rynek, odsetek tych gospodarstw także zmniejszał się wraz ze wzrostem skali chowu – z 29,6 % dla gospodarstw z 1 krową do 13,8 % – dla podmiotów posiadających 10 i więcej krów.

STRUKTURA GOSPODARSTW ROLNYCH WEDŁUG SKALI CHOWU KRÓW I CELU PRODUKCJI ROLNICZEJ

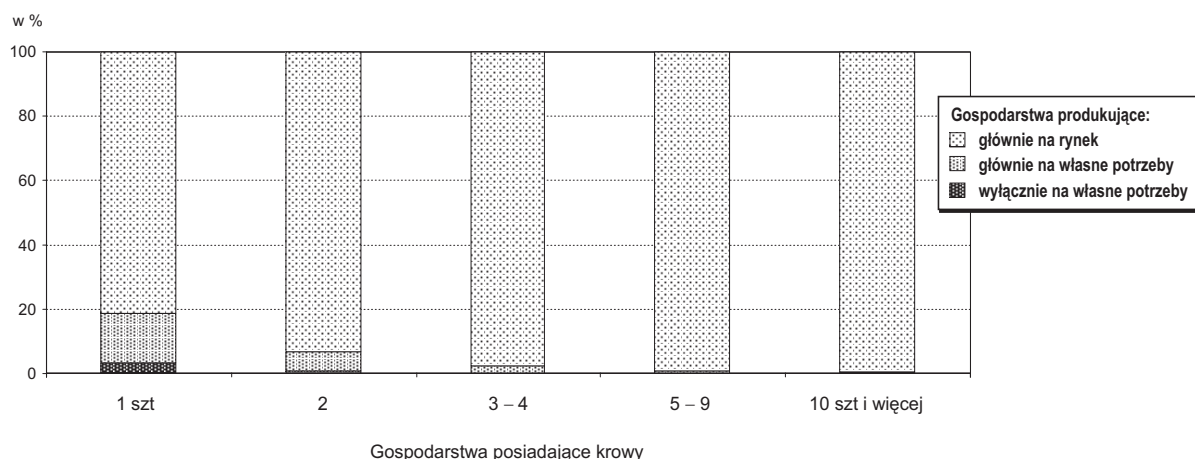

Wśród gospodarstw utrzymujących tylko 1 krowę – 3,1 % stanowiły podmioty produkujące wyłącznie na swoje potrzeby, 15,6 % – produkujące głównie na własne potrzeby, a 81,3 % – produkujące głównie na rynek. Rozkład odpowiedzi notowany dla podmiotów utrzymujących odpowiednio 2, 3-4, 5-9, 10 i więcej krów, podobnie jak w przypadku chowu bydła ogółem, zasadniczo się zmieniał. Znacząco zmniejszał się udział gospodarstw produkujących wyłącznie i głównie na własne potrzeby, a wzrastał w sposób istotny udział gospodarstw towarowych (tj. produkujących głównie na rynek). W grupie podmiotów o skali chowu krów 10 sztuk i więcej tylko 0,2 % podmiotów produkowało głównie na własne potrzeby, a 99,8 % – produkowało głównie na rynek.

W 2002 r. wśród podmiotów prowadzących chów i hodowlę **trzody chlewnej**:

- 3,4 % posiadało 1 szt,
- 5,2 % „ 2 szt,
- 6,4 % „ 3-4 szt,
- 11,1 % „ 5-9 szt,

- 20,7 % „ 10-19 szt,
- 53,2 % „ 20 i więcej sztuk.

Udział gospodarstw utrzymujących trzodę chlewną i produkujących wyłącznie na własne potrzeby wynosił 1,5 %, podmiotów produkujących głównie na własne potrzeby – 8,5 %, a produkujących głównie na rynek – 90,0 %.

Tabl. 22. **GOSPODARSTWA ROLNE WEDŁUG SKALI CHOWU TRZODY CHLEWNEJ I CELU PRODUKCJI ROLNICZEJ**

WYSZCZEGÓLNIENIE	Ogółem	Gospodarstwa posiadające trzodę chlewną w sztukach					
		1	2	3–4	5–9	10–19	20 i więcej
W LICZBACH BEZWZGLĘDNYCH							
OGÓŁEM	48035	1630	2491	3065	5352	9948	25549
Gospodarstwa produkujące:							
wyłącznie na własne potrzeby	712	153	231	151	87	59	31
głównie na własne potrzeby	4099	649	1047	925	769	525	184
głównie na rynek	43224	828	1213	1989	4496	9364	25334
W ODSETKACH WEDŁUG SKALI CHOWU							
OGÓŁEM	100,0	3,4	5,2	6,4	11,1	20,7	53,2
Gospodarstwa produkujące:							
wyłącznie na własne potrzeby	100,0	21,5	32,4	21,2	12,2	8,3	4,4
głównie na własne potrzeby	100,0	15,8	25,5	22,6	18,8	12,8	4,5
głównie na rynek	100,0	1,9	2,8	4,6	10,4	21,7	58,6
W ODSETKACH WEDŁUG CELU PRODUKCJI							
OGÓŁEM	100,0	100,0	100,0	100,0	100,0	100,0	100,0
Gospodarstwa produkujące:							
wyłącznie na własne potrzeby	1,5	9,4	9,3	4,9	1,6	0,6	0,1
głównie na własne potrzeby	8,5	39,8	42,0	30,2	14,4	5,3	0,7
głównie na rynek	90,0	50,8	48,7	64,9	84,0	94,1	99,2

Odsetek gospodarstw utrzymujących trzodę chlewną, prowadzących produkcję wyłącznie na własne potrzeby był największy dla podmiotów posiadających 2 szt. trzody i wynosił 32,4 %, najniższy dla gospodarstw utrzymujących 20 i więcej świń – 4,4 %. W grupie gospodarstw towarowych, tj. produkujących głównie na rynek, odsetek tych gospodarstw zwiększał się wraz ze wzrostem skali chowu – z 1,9 % dla gospodarstw z 1 szt. trzody do 58,6 % – dla podmiotów posiadających 20 i więcej świń.

STRUKTURA GOSPODARSTW ROLNYCH WEDŁUG SKALI CHOWU TRZODY CHLEWNEJ I CELU PRODUKCJI ROLNICZEJ

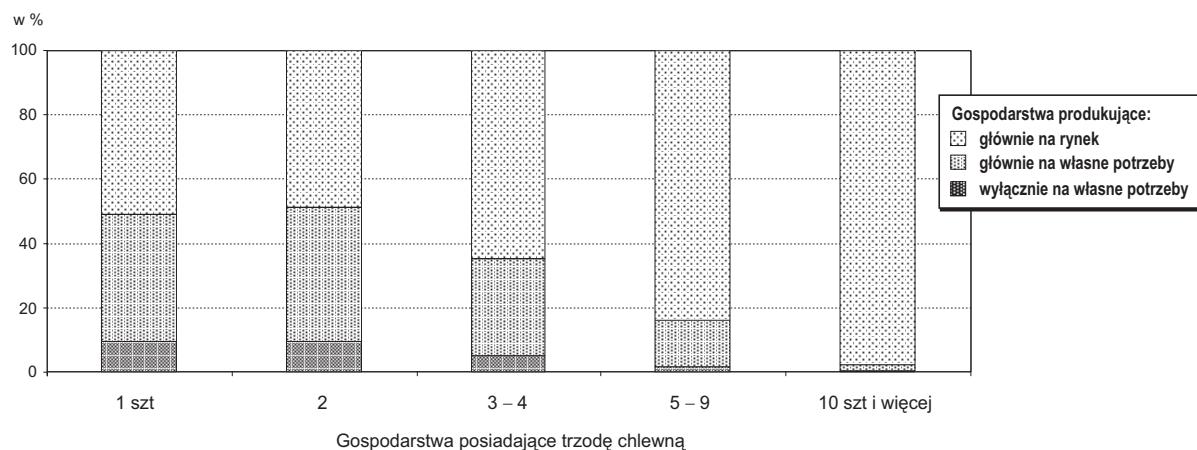

Wśród wszystkich gospodarstw rolnych utrzymujących tylko 1 świnie – 9,4 % stanowiły podmioty produkujące wyłącznie na własne potrzeby, 39,8 % – produkujące głównie na własne potrzeby, a 50,8 % – produkujące głównie na rynek. Rozkład odpowiedzi notowany dla podmiotów utrzymujących odpowiednio 2, 3-4, 5-9, 10-19 oraz 20 i więcej sztuk trzody chlewnej istotnie się zmieniał – zmniejszał się udział gospodarstw produkujących wyłącznie i głównie na własne potrzeby, a wzrastał znacząco udział gospodarstw towarowych (tj. produkujących głównie na rynek). W grupie podmiotów o skali chowu świń 20 sztuk i więcej 0,1 % podmiotów produkowało wyłącznie na własne potrzeby, 0,7 % – głównie na własne potrzeby, a 99,2 % – produkowało głównie na rynek.

Wśród podmiotów utrzymujących **lochy na chów**:

- 19,1 % posiadało 1 szt,
- 21,0 % „ 2 szt,
- 25,2 % „ 3-4 szt,
- 21,1 % „ 5-9 szt,
- 9,5 % „ 10-19 szt,
- 4,1 % „ 20 i więcej sztuk.

W 2002 r. – 0,6 % gospodarstw rolnych prowadzących chów i hodowlę loch produkowało wyłącznie na własne potrzeby, 4,7 % – głównie na potrzeby własne, a aż 94,7 % produkowało głównie na rynek.

Tabl. 23. **GOSPODARSTWA ROLNE WEDŁUG SKALI CHOWU LOCH I CELU PRODUKCJI ROLNICZEJ**

WYSZCZEGÓLNIENIE	Ogółem	Gospodarstwa posiadające lochy w sztukach					
		1	2	3–4	5–9	10–19	20 i więcej
W LICZBACH BEZWZGLĘDNYCH							
OGÓŁEM	38599	7371	8102	9713	8142	3685	1586
Gospodarstwa produkujące:							
wyłącznie na własne potrzeby	241	141	59	25	12	4 ^a	#
głównie na własne potrzeby	1799	1096	447	180	59	17 ^a	#
głównie na rynek	36559	6134	7596	9508	8071	3671	1579
W ODSETKACH WEDŁUG SKALI CHOWU							
OGÓŁEM	100,0	19,1	21,0	25,2	21,1	9,5	4,1
Gospodarstwa produkujące:							
wyłącznie na własne potrzeby	100,0	58,5	24,5	10,4	5,0	1,7 ^a	#
głównie na własne potrzeby	100,0	60,9	24,8	10,0	3,3	0,9 ^a	#
głównie na rynek	100,0	16,8	20,8	26,0	22,1	10,0	4,3
W ODSETKACH WEDŁUG CELU PRODUKCJI							
OGÓŁEM	100,0	100,0	100,0	100,0	100,0	100,0	100,0
Gospodarstwa produkujące:							
wyłącznie na własne potrzeby	0,6	1,9	0,7	0,3	0,1	#	#
głównie na własne potrzeby	4,7	14,9	5,5	1,9	0,7	#	#
głównie na rynek	94,7	83,2	93,8	97,9	99,1	99,6	99,6

a W grupach obszarowych od 10 do 20 ha i więcej.

Udział gospodarstw utrzymujących lochy i prowadzących produkcję rolniczą wyłącznie na własne potrzeby znacząco zmniejszał się wraz ze wzrostem skali chowu macior – z 58,5 % dla podmiotów posiadających 1 lochę do 1,7 % w odniesieniu do gospodarstw utrzymujących 10 i więcej loch. W grupie gospodarstw towarowych, tj. produkujących głównie na rynek, udział gospodarstw posiadających 1 lochę wynosił 16,8 %. Największy odsetek stanowiły gospodarstwa utrzymujące 3-4 lochy – 26,0 %.

STRUKTURA GOSPODARSTW ROLNYCH WEDŁUG SKALI CHOWU LOCH I CELU PRODUKCJI ROLNICZEJ

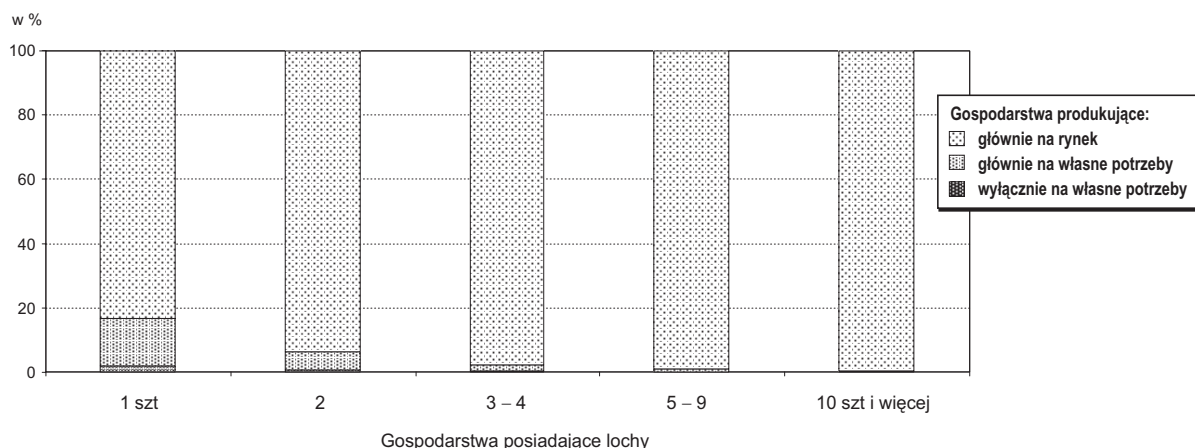

Wśród wszystkich gospodarstw rolnych utrzymujących 1 maciorę – 1,9 % stanowiły podmioty produkujące wyłącznie na swoje potrzeby, 14,9 % – produkujące głównie na własne potrzeby, a 83,2 % – produkujące głównie na rynek. Rozkład odpowiedzi notowany dla podmiotów utrzymujących odpowiednio 2, 3-4, 5-9, 10 i więcej loch zmieniał się na rzecz sukcesywnego wzrostu odsetka gospodarstw produkujących głównie na rynek, a zmniejszającego się udziału gospodarstw produkujących wyłącznie i głównie na własne potrzeby. W grupie podmiotów o skali chowu 10 loch i więcej – 0,4 % podmiotów produkowało wyłącznie i głównie na własne potrzeby, a 99,6 % – produkowało głównie na rynek.

W 2002 r. struktura gospodarstw według **skali chowu owiec** przedstawiała się następująco:

- 30,3 % posiadało 1-4 szt,
- 8,0 % „ 5-9 szt,
- 8,0 % „ 10-19 szt,
- 53,7 % „ 20 i więcej sztuk.

Wśród tych gospodarstw – 3,0 % podmiotów produkowało wyłącznie na własne potrzeby, 8,0 % – głównie na potrzeby własne, a 89,0 % produkowało głównie na rynek.

Tabl. 24. **GOSPODARSTWA ROLNE WEDŁUG SKALI CHOWU OWIEC I CELU PRODUKCJI ROLNICZEJ**

WYSZCZEGÓLNIENIE	Ogółem	Gospodarstwa posiadające owce w sztukach		
		1–4	5–9	10 ha i więcej
W LICZBACH BEZWZGLĘDNYCH				
OGÓŁEM	436	132	35	269
Gospodarstwa produkujące:				
wyłącznie na własne potrzeby	13	8	5 ^a	#
głównie na własne potrzeby	35	25	5	5
głównie na rynek	388	99	27	262
W ODSETKACH WEDŁUG SKALI CHOWU				
OGÓŁEM	100,0	30,3	8,0	61,7
Gospodarstwa produkujące:				
wyłącznie na własne potrzeby	100,0	61,5	38,5 ^a	#
głównie na własne potrzeby	100,0	71,4	14,3	14,3
głównie na rynek	100,0	25,5	7,0	67,5
W ODSETKACH WEDŁUG CELU PRODUKCJI				
OGÓŁEM	100,0	100,0	100,0	100,0
Gospodarstwa produkujące:				
wyłącznie na własne potrzeby	3,0	6,1	#	#
głównie na własne potrzeby	8,0	18,9	14,3	1,9
głównie na rynek	89,0	75,0	77,1	97,4

a W grupach od 5 do 10 szt i więcej.

Odsetek gospodarstw prowadzących produkcję wyłącznie na własne potrzeby zmniejszał się wraz ze wzrostem skali chowu owiec z 61,5 % dla jednostek posiadających 1-4 sztuki owiec do 15,4 % w odniesieniu do gospodarstw utrzymujących 10 i więcej sztuk. W grupie gospodarstw produkujących głównie na rynek, odsetek podmiotów zmniejszył się z 25,5 % dla gospodarstw z 1-4 sztukami owiec do 7,0 % dla gospodarstw z 5-9 owcami, a następnie wzrósł do 67,5 % dla gospodarstw posiadających 10 i więcej owiec.

STRUKTURA GOSPODARSTW ROLNYCH WEDŁUG SKALI CHOWU OWIEC I CELU PRODUKCJI ROLNICZEJ

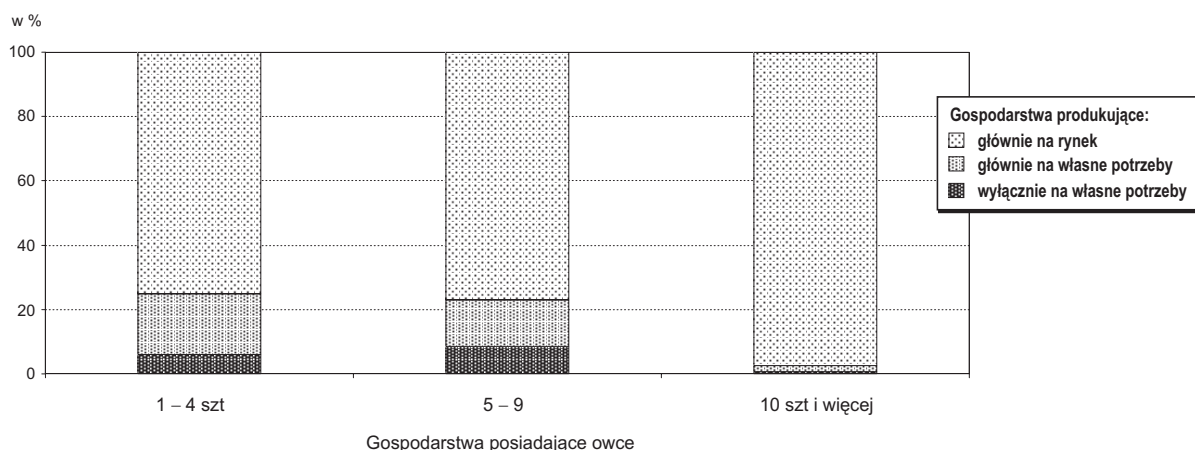

Wśród gospodarstw utrzymujących owce w najmniejszej skali (1-4 szt) – 6,1 % stanowiły podmioty produkujące wyłącznie na swoje potrzeby, 18,9 % – produkujące głównie na własne potrzeby, a 75,0 % – produkujące głównie na rynek. Zbliżony rozkład odpowiedzi odnotowano dla podmiotów utrzymujących 5-9, natomiast w grupie gospodarstw o skali chowu 10 owiec i więcej – 0,7 % podmiotów produkowało wyłącznie na własne potrzeby, 1,9 % – głównie na własne potrzeby, a 97,4 % – głównie na rynek.

Wśród jednostek prowadzących **chów drobiu kurzego (w wieku powyżej 2 tygodni)**:

- 94,1 % posiadało 1-99 szt,
- 5,4 % „ 100-499 szt,
- 0,2 % „ 500-4999 szt,
- 0,2 % „ 5000-49999 szt,
- 0,1 % „ 50000 i więcej sztuk.

W województwie w maju 2002 r., 5,8 % podmiotów prowadzących chów drobiu kurzego produkowało wyłącznie na własne potrzeby, 18,8 % – głównie na potrzeby własne, a 75,4 % produkowało głównie na rynek.

Tabl. 25. **GOSPODARSTWA ROLNE WEDŁUG SKALI CHOWU DROBIU KURZEGO I CELU PRODUKCJI ROLNICZEJ**

WYSZCZEGÓLNIENIE	Ogółem	Gospodarstwa posiadające drób kurzy w sztukach				
		1–99	100–499	500–4999	5000–49999	50000 i więcej
W LICZBACH BEZWZGLĘDNYCH						
OGÓŁEM	49622	46695	2679	82	115	51
Gospodarstwa produkujące:						
wyłącznie na własne potrzeby	2897	2871	26	–	–	–
głównie na własne potrzeby	9323	9170	151	82 ^a	115 ^a	–
głównie na rynek	37402	34654	2502	#	#	51

Tabl. 25. **GOSPODARSTWA ROLNE WEDŁUG SKALI CHOWU DROBIU KURZEGO I CELU PRODUKCJI ROLNICZEJ (dok.)**

WYSZCZEGÓLNIENIE	Ogółem	Gospodarstwa posiadające drób kurzy w sztukach				
		1–99	100–499	500–4999	5000–49999	50000 i więcej
W ODSETKACH WEDŁUG SKALI CHOWU						
OGÓŁEM	100,0	94,1	5,4	0,2	0,2	0,1
Gospodarstwa produkujące:						
wyłącznie na własne potrzeby	100,0	99,1	0,9	x	x	x
głównie na własne potrzeby	100,0	98,4	1,6	#	#	x
głównie na rynek	100,0	92,7	6,7	#	#	0,1
W ODSETKACH WEDŁUG CELU PRODUKCJI						
OGÓŁEM	100,0	100,0	100,0	100,0	100,0	100,0
Gospodarstwa produkujące:						
wyłącznie na własne potrzeby	5,8	6,1	1,0	x	x	x
głównie na własne potrzeby	18,8	19,6	5,6	100,0 ^a	100,0 ^a	x
głównie na rynek	75,4	74,2	93,4	#	#	100,0

a Gospodarstwa produkujące głównie na własne potrzeby i głównie na rynek.

Odsetek gospodarstw prowadzących produkcję wyłącznie na własne potrzeby zmniejszał się wraz ze wzrostem skali chowu drobiu kurzego i wynosił 99,1 % dla jednostek posiadających 1-99 sztuk kur, natomiast dla gospodarstw utrzymujących 100-499 sztuk wynosił zaledwie 0,9 %. W grupie gospodarstw towarowych, tj. produkujących głównie na rynek, odsetek gospodarstw również w sposób istotny zmniejszał się wraz ze wzrostem skali chowu drobiu kurzego – z 92,7 % dla gospodarstw z 1-99 sztukami drobiu kurzego do 0,1% – dla podmiotów posiadających 50000 i więcej sztuk.

Wśród gospodarstw utrzymujących drób kurzy w najmniejszej skali (1-99 szt) – 6,1 % stanowiły podmioty produkujące wyłącznie na swoje potrzeby, 19,6 % – produkujące głównie na własne potrzeby, a 74,2 % – produkujące głównie na rynek. Wraz ze wzrostem skali chowu drobiu kurzego rozkład odpowiedzi zasadniczo się zmienił. Znacząco zmniejszył się odsetek gospodarstw produkujących wyłącznie i głównie na własne potrzeby, natomiast wzrósł odsetek podmiotów produkujących głównie na rynek.

Udział dochodów z działalności rolniczej w dochodach gospodarstw domowych

W Powszechnym Spisie Rolnym, ok. 100,3 tys. użytkowników gospodarstw indywidualnych, udzielając odpowiedzi na pytania dotyczące źródła dochodów gospodarstwa domowego w sezonie 2001/2002 określiło jaką część dochodu dostarczyło gospodarstwo rolne. Z danych tych wynika, że dla 49,4 % gospodarstw indywidualnych dochody z działalności rolniczej stanowiły 50 % i więcej dochodów ogółem, natomiast ok. 43,3 % gospodarstw uzyskiwało dochody z rolnictwa mniejsze niż 30 % ogólnych dochodów gospodarstwa domowego.

Wśród analizowanych gospodarstw domowych z użytkownikiem gospodarstwa rolnego prawie 40 % gospodarstw prowadziła produkcję rolniczą na własne potrzeby (głównie na własne potrzeby – 29,2 % i 9,4 % wyłącznie na własne potrzeby), a 59,8 % – głównie na rynek.

W grupie gospodarstw **produkujących wyłącznie na własne potrzeby** znaczący udział miały dochody spoza rolnictwa, bowiem aż dla 75,2 % gospodarstw domowych z użytkownikiem gospodarstwa rolnego dochody z działalności rolniczej stanowiły mniej niż 10 % dochodów ogółem, a dla 13,4 % – zawarte były w przedziale 10 – 30 %. Warto przy tym zaznaczyć, że dla 8,6 % gospodarstw dochody z rolnictwa stanowiły 90 % i więcej wszystkich dochodów gospodarstwa domowego.

Dla 62,9 % gospodarstw produkujących **głównie na własne potrzeby** dochody z działalności rolniczej stanowiły mniej niż 10 % dochodów ogółem, a dla 24,8 % – w granicach 10 - 30 %. Tylko 8,6 % gospodarstw uzyskiwało dochody z rolnictwa powyżej 50 % dochodów ogółem.

Tabl. 26. **GOSPODARSTWA INDYWIDUALNE UZYSKUJĄCE DOCHODY Z DZIAŁALNOŚCI ROLNICZEJ WEDŁUG CELU PRODUKCJI ROLNICZEJ**

WYSZCZEGÓLNIENIE	Gospodarstwa domowe z użytkownikiem gospodarstwa indywidualnego			
	ogółem	w tym produkujące		
		wyłącznie na własne potrzeby	głównie na własne potrzeby	głównie na rynek
OGÓŁEM	100257	9398	29259	59967
Według udziału dochodów z działalności rolniczej w dochodach ogółem:				
poniżej 30 %	43,3	88,5	87,7	13,1
30 – 50	7,3	1,5	3,7	10,2
50 – 100	49,4	10,0	8,6	76,8
w tym 90 % i więcej	32,0	8,6	5,6	49,3

Dla ponad 76 % gospodarstw **produkujących głównie na rynek** dochody z działalności rolniczej stanowiły 50 % i więcej dochodów ogólnych gospodarstwa domowego, a dla prawie połowy – ponad 90 %.

UDZIAŁ DOCHODÓW Z DZIAŁALNOŚCI ROLNICZEJ W DOCHODACH OGÓŁEM GOSPODARSTW DOMOWYCH Z UŻYTKOWNIKIEM GOSPODARSTWA INDYWIDUALNEGO

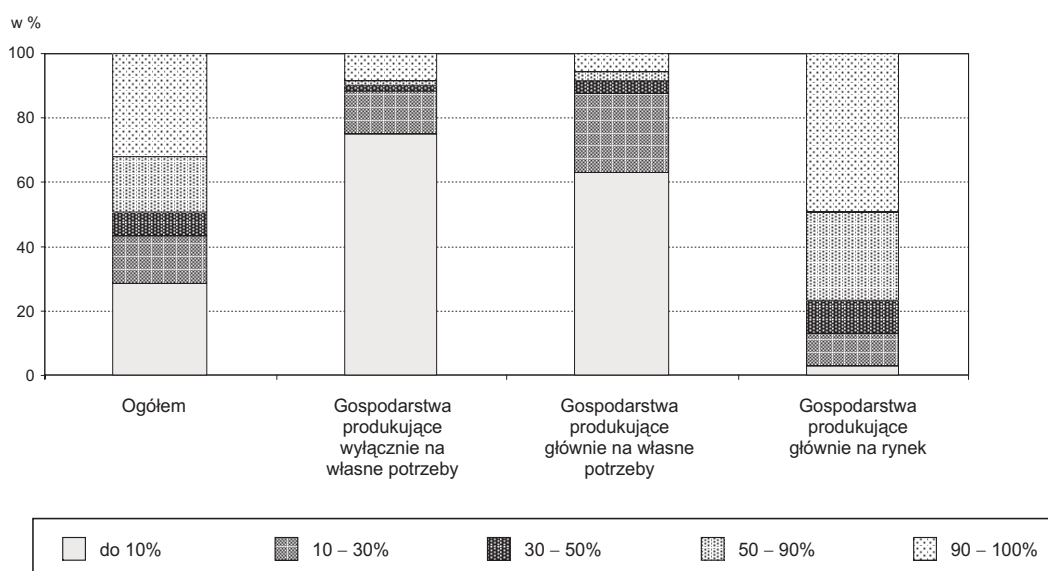

Towarowa produkcja rolnicza w gospodarstwach rolnych w roku 2001/2002

Według wyników spisu 89,5 tys. gospodarstw realizowało w sezonie 2001/2002 produkcję towarową o łącznej wartości 3,0 mld zł, co wynosiło w przeliczeniu:

- na 1 gospodarstwo - 33722 zł,
- na 1 ha użytków rolnych - 2872 zł,
- na 1 pełnozatrudnionego - 26486 zł.

Największą przeciętną wartość sprzedaży, wynoszącą 315,4 tys. zł na 1 gospodarstwo, uzyskało 5,7 % gospodarstw rolnych utrzymujących w roku 2001/2002 kontakty z rynkiem.

Gospodarstwa indywidualne powyżej 1 ha użytków rolnych (69,8 tys., tj. 78,0 % ogółu gospodarstw utrzymujących kontakty z rynkiem) sprzedały produkty rolne o wartości 2,6 mld zł, co stanowiło ok. 85 % ogólnej wartości produkcji

towarowej. Przeciętne gospodarstwo tej grupy sprzedało produkty za kwotę 36788 zł. W przeliczeniu na 1 ha użytków rolnych wartość produkcji towarowej wyniosła 2742 zł, a na 1 pełnozatrudnionego – 24936 zł.

Gospodarstwa indywidualne o powierzchni do 1 ha użytków rolnych (19,4 tys., tj. 21,7 % gospodarstw realizujących produkcję towarową) wytworzyły jedynie 1,5 % ogólnej wartości rolniczej produkcji towarowej, a 0,2 tys. gospodarstw pozostałych – 13,4 %.

Tabl. 27. **TOWAROWA PRODUKCJA ROLNICZA W 2001/2002 R.**

WYSZCZEGÓLNIENIE	Ogółem	Gospodarstwa indywidualne			Gospodarstwa pozostałe
		razem	o powierzchni użytków rolnych		
			do 1 ha	powyżej 1 ha	
Gospodarstwa realizujące produkcję towarową:					
w liczbach bezwzględnych	89498	89261	19423	69838	237
w odsetkach.....	100,0	99,7	21,7	78,0	0,3
w % ogólnej liczby gospodarstw prowadzących produkcję rolniczą.....	90,5	90,5	73,5	96,7	91,9
Wartość produkcji towarowej:					
ogółem: w tys. zł.....	3018076	2613377	44161	2569216	404699
w odsetkach	100,0	86,6	1,5	85,1	13,4

Wśród ogółu gospodarstw indywidualnych realizujących produkcję towarową 67,2 % stanowiły gospodarstwa, które sprzedały w badanym okresie produkty rolne w kwocie 3 tys. zł i więcej. Pozostałe 32,8 % gospodarstw prowadziło działalność rolniczą głównie na samozaopatrzenie, a tylko część wytworzonej produkcji – o wartości nieprzekraczającej 3 tys. zł – przeznaczało na rynek.

Średni poziom produkcji towarowej w gospodarstwach produkujących **głównie na rynek** wyniósł 49,8 tys. zł, zaś w gospodarstwach produkujących **głównie na potrzeby własne** – 598 zł. W przeliczeniu na jednostkę powierzchni użytków rolnych wartość sprzedaży w gospodarstwach towarowych była 8-krotnie większa niż w gospodarstwach produkujących głównie na potrzeby własne.

Tabl. 28. **GOSPODARSTWA REALIZUJĄCE PRODUKCJĘ TOWAROWĄ WEDŁUG CELU PRODUKCJI ROLNICZEJ**

WYSZCZEGÓLNIENIE	Ogółem	W tym gospodarstwa produkujące	
		głównie na własne potrzeby	głównie na rynek
Gospodarstwa realizujące produkcję towarową:			
w liczbach bezwzględnych	89498	29284	60199
w odsetkach	100,0	32,7	67,3
Wartość produkcji towarowej:			
ogółem: w tys. zł	3018076	17501	3000540
w odsetkach	100,0	0,6	99,4
na 1 gospodarstwo w złotych	33722	598	49844
na 1 ha użytków rolnych w złotych	2872	365	2992
na 1 pełnozatrudnionego w złotych	26486	1587	29154

W zbiorze **gospodarstw rynkowych**, które w sezonie 2001/2002 sprzedały produkty rolne w kwocie 3 tys. zł i więcej, gospodarstwa realizujące produkcję towarową w przedziale 5-15 tys. zł stanowiły 27,9 %, 15-25 tys. zł – 17,7 %, 25-50 tys. zł – 21,1 %, 50 tys. zł i więcej – 23,4 %.

Wraz ze wzrostem powierzchni użytków rolnych wzrastał odsetek gospodarstw realizujących produkcję towarową o wyższej skali sprzedaży.

Tabl. 29. **GOSPODARSTWA PRODUKUJĄCE NA RYNEK WEDŁUG GRUP OBSZAROWYCH I SKALI SPRZEDAŻY**

WYSZCZEGÓLNIENIE	Gospodarstwa realizujące produkcję towarową				
	ogółem	w odsetkach według powierzchni użytków rolnych			
		do 5 ha	5–20	20–50	50 ha i więcej
OGÓŁEM	89498	44,4	42,5	11,2	1,9
Gospodarstwa o wartości sprzedaży:					
poniżej 3 tys. zł	29297	93,2	6,6	0,2	0,0
3 – 5	5920	71,3	28,2	0,6 ^a	x
5 – 15	16793	36,9	61,1	1,9	0,1
15 – 25	10681	11,5	82,6	5,7	0,2
25 – 50	12710	4,2	78,7	16,6	0,4
50 – 100	8983	1,5	51,0	45,5	2,0
100 tys. zł i więcej	5114	1,5	14,5	55,8	28,2

a Dane dotyczą powierzchni użytków rolnych 20 ha i więcej.

Gospodarstwa w grupie obszarowej do 5 ha użytków rolnych produkujące na rynek w niewielkiej skali (do 15 tys. zł) stanowiły 95,0 % ogółu gospodarstw rynkowych tej grupy, a w grupie 5-20 ha – 36,5 %. W grupie obszarowej 20-50 ha odsetek gospodarstw o skali sprzedaży do 15 tys. zł wynosił 3,9 %, a w grupie 50 ha i więcej – 1,7 %.

Zdecydowana większość gospodarstw o powierzchni 5-20 ha użytków rolnych (76,5 %) wykazywała sprzedaż produktów rolnych w przedziale 5-50 tys. zł.

Przeważający odsetek gospodarstw z obszaru 20-50 ha (ok. 40 %) produkował na rynek w skali 50-100 tys. zł, a dla 83,3 % podmiotów z grupy gospodarstw największych (powyżej 50 ha) uzyskana wartość rolniczej produkcji sprzedanej wynosiła 100 tys. zł i więcej.

Produkcję towarową o najwyższej wartości, (tj. o skali sprzedaży 50-100 tys. zł oraz 100 tys. zł i więcej) realizowało 15,8 % gospodarstw rynkowych, przy czym były to gospodarstwa ze wszystkich grup obszarowych.

Ważniejsze wydatki, zadłużenie oraz spłaty kredytów

Spis rolny wykazał, że roku 2001/2002 ok. 70,6 tys. gospodarstw rolnych (tj. gospodarstw indywidualnych powyżej 1ha użytków rolnych oraz gospodarstw osób prawnych i jednostek organizacyjnych niemających osobowości prawnej) poniosło wydatki na cele inwestycyjne i produkcyjne na łączną kwotę ponad 1,9 mln. Nakłady o charakterze inwestycyjnym, obejmujące zakupy, budowę oraz modernizację środków trwałych, stanowiły 32,5 % omawianych wydatków, a 67,5 % – wydatki na bieżącą produkcję. Nakłady inwestycyjne w przeliczeniu na jednostkę powierzchni użytków rolnych wyniosły średnio 912 zł, zaś wydatki na bieżącą produkcję – 1265 zł, a w przeliczeniu na 1 gospodarstwo odpowiednio: 18,0 tys. zł i 18,7 tys. zł.

W ogólnej liczbie gospodarstw, ponoszących nakłady inwestycyjne 87,8 % stanowiły gospodarstwa produkujące głównie na rynek, a 12,2 % – gospodarstwa produkujące głównie, bądź wyłącznie na własne potrzeby.

Tabl. 30. **GOSPODARSTWA ROLNE, KTÓRE PONIOSŁY WYDATKI NA CELE INWESTYCYJNE I PRODUKCYJNE**

WYSZCZEGÓLNIENIE	Gospodarstwa ponoszące nakłady inwestycyjne			Gospodarstwa ponoszące nakłady produkcyjne		
	w liczbach bezwzględnych	w odsetkach	w % ogółu gospodarstw prowadzących działalność rolniczą	w liczbach bezwzględnych	w odsetkach	w % ogółu gospodarstw prowadzących działalność rolniczą
OGÓŁEM	35145	100,0	48,5	70237	100,0	96,9
Gospodarstwa produkujące:						
wyłącznie na własne potrzeby	695	2,0	28,9	1616	2,3	67,1
głównie na własne potrzeby	3589	10,2	30,0	10993	15,7	91,7
głównie na rynek	30861	87,8	53,1	57628	82,0	99,2

Wyniki spisu wykazały, że w maju 2002 r. blisko jedna trzecia gospodarstw prowadzących działalność rolniczą – z łącznej liczby gospodarstw indywidualnych powyżej 1 ha użytków rolnych oraz gospodarstw osób prawnych i jednostek organizacyjnych niemających osobowości prawnej (tj. 72,5 tys.) – była **zadłużona z tytułu pobranych kredytów i pożyczek**.

W stanie zadłużenia z tytułu kredytów inwestycyjnych było 10,7 tys. gospodarstw, a z tytułu kredytów bieżących - 19,2 tys., co stanowiło odpowiednio: 14,8 % i 26,6 % ogólnej liczby omawianych gospodarstw prowadzących działalność rolniczą.

Wartość zobowiązań z tytułu kredytów i pożyczek ciężących na gospodarstwach rolnych objętych spisem wyniosła w końcu maja 2002 r. 789,4 mln zł, w tym 357,2 mln zł – z tytułu kredytów inwestycyjnych i 275,4 mln zł – z tytułu kredytów bieżących.

Tabl. 31. **ZADŁUŻENIE GOSPODARSTW ROLNYCH**

Stan w dniu 20 V 2002 r.

WYSZCZEGÓLNIENIE	Ogółem	Z tytułu kredytów	
		inwestycyjnych	bieżących
Gospodarstwa zadłużone:			
w liczbach bezwzględnych	27859	10704	19247
w % ogólnej liczby gospodarstw prowadzących działalność rolniczą	38,4	14,8	26,6
Zadłużenie w zł:			
na 1 gospodarstwo	28337	33368	14310
na 1 ha użytków rolnych	1216	1053	606

Kwota zadłużenia ogółem w średnim gospodarstwie wyniosła ok. 28,3 tys. zł, przy czym z tytułu kredytów inwestycyjnych – 33,4 tys. zł i 14,3 tys. zł – z tytułu kredytów bieżących.

UDZIAŁ GOSPODARSTW ZADŁUŻONYCH W OGÓLNEJ LICZBIE GOSPODARSTW PROWADZĄCYCH DZIAŁALNOŚĆ ROLNICZĄ

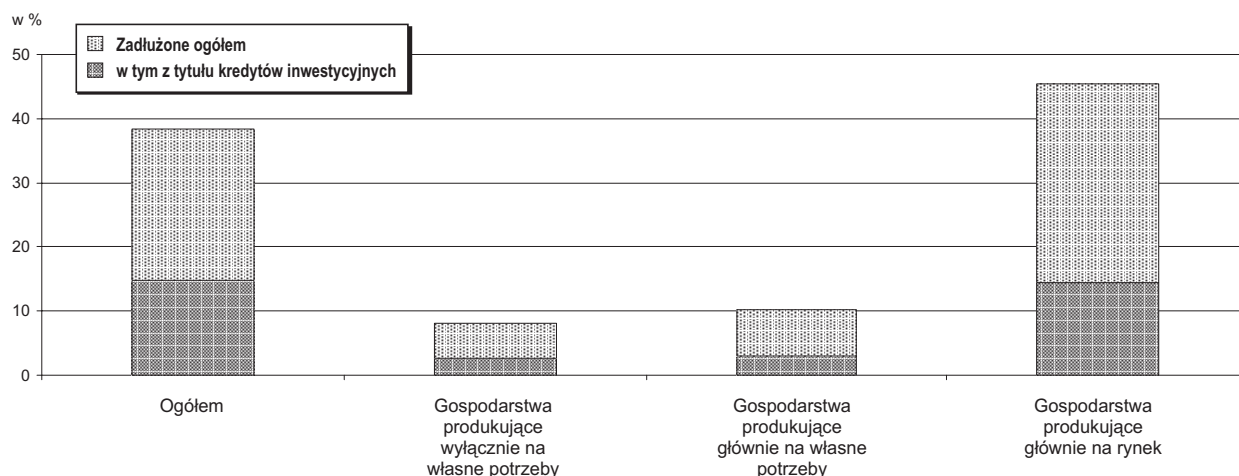

Ogólny poziom zadłużenia kredytowego w przeliczeniu na 1 ha użytków rolnych wynosił 1216 zł średnio dla całej zbiorowości omawianych gospodarstw, przy czym w gospodarstwach produkujących wyłącznie na własne potrzeby był 2,1-krotnie wyższy od średniego.

Spośród gospodarstw obciążonych zadłużeniem 99,3 % gospodarstw wytwarzało produkcję na sprzedaż (w tym 94,9 % – głównie na rynek), a 0,7 % gospodarstw prowadziło produkcję wyłącznie na własne potrzeby.

Tabl. 32. **STRUKTURA ZADŁUŻONYCH GOSPODARSTW ROLNYCH WEDŁUG CELU PRODUKCJI ROLNICZEJ**

Stan w dniu 20 V 2002 r.

WYSZCZEGÓLNIENIE	Ogółem	Z tytułu kredytów	
		inwestycyjnych	bieżących
OGÓŁEM	100,0	100,0	100,0
Gospodarstwa produkujące:			
wyłącznie na własne potrzeby	0,7	0,6	0,6
głównie na własne potrzeby	4,4	3,4	3,9
głównie na rynek	94,9	96,0	95,4

Ponad 63,1 % gospodarstw produkujących na własne potrzeby (wyłącznie lub głównie) było zadłużonych na kwotę niższą niż 4 tys. zł.

W grupie gospodarstw produkujących głównie na rynek obciążenie zadłużeniem na kwotę wyższą niż 4 tys. zł wykazało 69,6 % gospodarstw, w tym 8,4 % – na kwotę 50 tys. zł i więcej. Odsetek gospodarstw zadłużonych na kwotę 50 tys. zł i więcej wyraźnie wzrasta w miarę wzrostu skali sprzedaży, z 1,4-1,7 % w grupie gospodarstw o rocznej produkcji towarowej 3-25 tys. zł do 7,8 % w grupie 50-100 tys. zł i 38,3 % w grupie o skali sprzedaży 100 tys. zł i więcej.

Zadłużenie gospodarstw produkujących na rynek w stosunku do wartości produkcji towarowej było zróżnicowane. Z ogólnej liczby 27,2 tys. gospodarstw realizujących produkcję towarową ponad 4,5 tys. miało zadłużenie sięgające 10 % tej produkcji, 12,3 tys. gospodarstw w granicach 10-30%, ponad 7,8 tys. gospodarstw w granicach 30-100 %, a 2,5 tys. miało zadłużenie wyższe od uzyskanej rocznej produkcji przeznaczonej na rynek.

STRUKTURA GOSPODARSTW OBCIĄŻONYCH ZADŁUŻENIEM WEDŁUG WYSOKOŚCI ZADŁUŻENIA

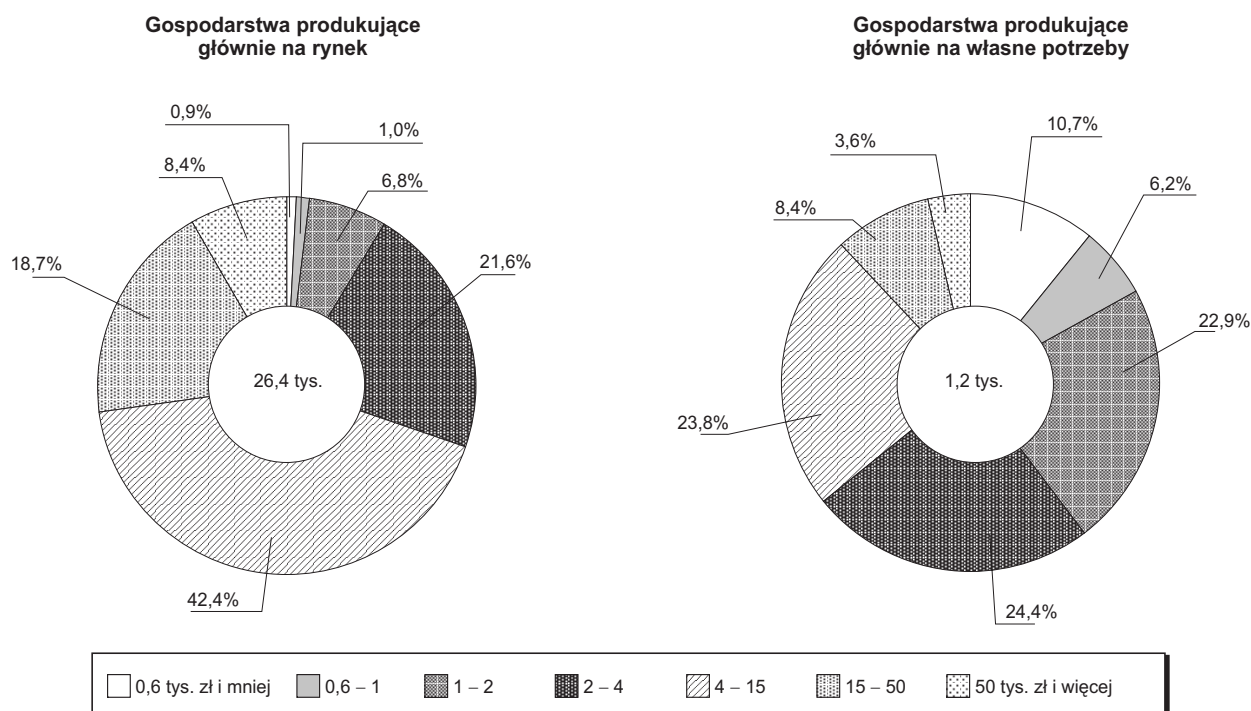

W analizowanej zbiorowości zadłużenie ogółem gospodarstw towarowych wynosiło średnio 37,3 % uzyskiwanej przez nie produkcji towarowej, przy czym z tytułu kredytów inwestycyjnych – 27,7 %, a bieżących – 19,1 %.

W roku 2001/2002 – 36,6 % gospodarstw rolnych prowadzących działalność rolniczą **splacało kredyty i pożyczki**. Odsetek gospodarstw splacających kredyty i pożyczki stanowił 9,5 % ogólnej liczby gospodarstw prowadzących działalność rolniczą w grupach obszarowych do 3 ha i wzrastał wraz ze wzrostem powierzchni użytków rolnych w gospodarstwach, – do 53,0 % w grupie 15-20 ha, dochodząc do 77,6 % w grupach powyżej 50 ha.

Przeciętne gospodarstwo rolne spłacało kredyty w wysokości 12093 zł, przy czym w gospodarstwach produkujących głównie na rynek kwota ta wynosiła 12460 zł. Najniższy jednostkowy poziom spłacanych kredytów odnotowano w gospodarstwach produkujących głównie na własne potrzeby (4536 zł).

W przeliczeniu na jednostkę powierzchni użytków rolnych spłaty kredytów wyniosły średnio 523 zł. W gospodarstwach produkujących wyłącznie na własne potrzeby spłaty kredytów były ponad 2-krotnie wyższe od średniej, zaś w gospodarstwach produkujących głównie na własne potrzeby obciążenie kredytem 1 ha użytków rolnych było o 73,2 % wyższe od przeciętnego.

Tabl. 33. **SPŁATY KREDYTÓW I POŻYCZEK PRZEZ GOSPODARSTWA ROLNE WEDŁUG CELU PRODUKCJI ROLNICZEJ**

WYSZCZEGÓLNIENIE	Ogółem	Gospodarstwa produkujące		
		wyłącznie na własne potrzeby	głównie na własne potrzeby	głównie na rynek
OGÓŁEM:				
W tysiącach	26,5	0,2	1,1	25,2
W odsetkach	100,0	0,7	4,1	95,2
W % ogólnej liczby gospodarstw prowadzących działalność rolniczą	36,6	8,1	9,0	43,4
Spłaty kredytów i pożyczek w zł:				
na 1 gospodarstwo	12093	6615	4536	12460
na 1 ha użytków rolnych	523	1073	906	518

Spośród gospodarstw produkujących głównie na rynek 43,4 % obciążona była spłatami kredytów i pożyczek, i im większa była skala sprzedaży, tym większy odsetek gospodarstw splacających kredyty. Gospodarstwa korzystające z kredytów stanowiły 52,2 % ogólnej liczby gospodarstw realizujących sprzedaż w kwocie 25-50 tys. zł, zaś odsetek gospodarstw o najwyższym poziomie produkcji towarowej (100 tys. zł i więcej), które spłacały kredyty był bliski 75 %.

GOSPODARSTWA ROLNE SPŁACAJĄCE KREDYTY I POŻYCZKI WEDŁUG WYSOKOŚCI ROCZNYCH SPŁAT I GRUP OBSZAROWYCH

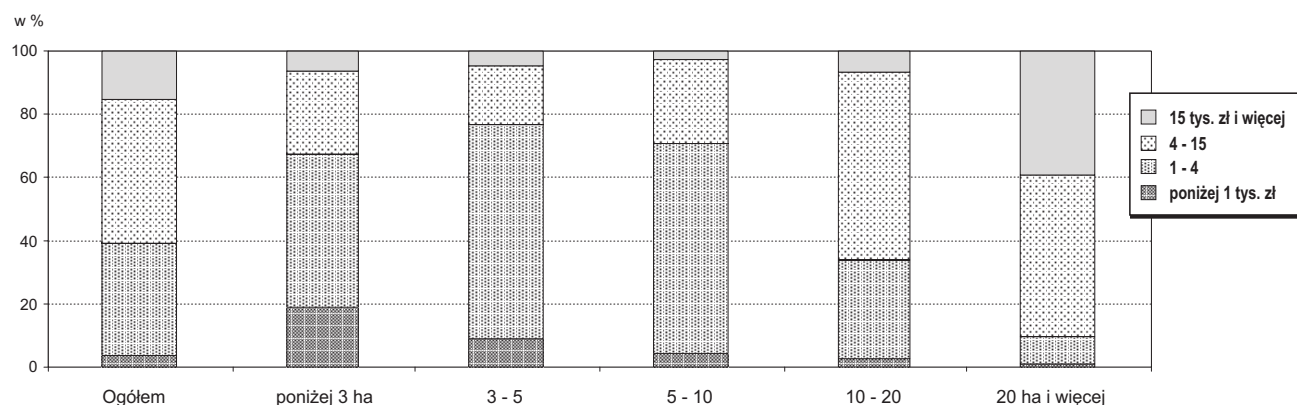

Dla 1,9 tys. gospodarstw rolnych produkujących na rynek roczne spłaty kredytów stanowiły do 5 % wartości produkcji towarowej, zaś dla prawie 10,1 tys. gospodarstw 5-15 %. Natomiast w 10,9 tys. gospodarstw produkcja towarowa była obciążona kredytami w 15-50 %, a w ok. 3,0 tys. gospodarstw obciążenie to wynosiło 50 % i więcej.

Gospodarstwa rolne według kierunku produkcji rolniczej

Dla potrzeb niniejszej publikacji wyodrębniono następujące kierunki produkcji rolniczej:

- produkcja wyłącznie roślinna (w tym wyłącznie sadownictwo i warzywnictwo),
- produkcja wyłącznie zwierzęca,
- produkcja mieszana.

Wśród 98,7 tys. gospodarstw rolnych, które w dniu 20 maja 2002 roku prowadziły działalność rolniczą największy udział stanowiły gospodarstwa prowadzące działalność mieszaną – 65,0 %, następnie gospodarstwa prowadzące wyłącznie produkcję roślinną – 33,2 %. Gospodarstwa zajmujące się wyłącznie produkcją zwierzęcą stanowiły zaledwie 1,8 % ogółu omawianych gospodarstw.

Najwyższy odsetek gospodarstw rolnych zajmujących się wyłącznie produkcją roślinną lub wyłącznie produkcją zwierzęcą odnotowano w gospodarstwach najmniejszych o powierzchni do 1 ha użytków rolnych (UR) odpowiednio 64,3 % i 5,8 % ogółu gospodarstw omawianej grupy obszarowej użytków rolnych. W pozostałych gospodarstwach zdecydowanie przeważał odsetek gospodarstw prowadzących działalność mieszaną i wynosił od 43,1 % w grupie obszarowej 1-2 ha UR do 93,9 % w grupie 20-30 ha UR.

Największe gospodarstwa rolne odnotowano w grupie podmiotów prowadzących produkcję mieszaną – 14,30 ha UR, a najmniejsze w grupie prowadzących wyłącznie produkcję zwierzęcą – 0,82 ha użytków rolnych.

Wśród gospodarstw użytkujących wyłącznie własne użytki rolne dominowały podmioty prowadzące działalność mieszaną (63,4 %), natomiast wśród gospodarstw użytkujących grunty wyłącznie dzierżawione - podmioty o roślinnym kierunku produkcji (62,4 %).

W grupie podmiotów prowadzących działalność roślinną odnotowano wysoki odsetek (57,5 %) gospodarstw o bardzo dobrej jakości użytków rolnych (wskaźnik jakości UR 1 i więcej) i jednocześnie najniższy, wynoszący 10,6 % odsetek gospodarstw posiadających grunty słabe o wskaźniku jakości poniżej 0,4. Jeszcze korzystniej omawiane odsetki kształtowały się w przypadku gospodarstw, które prowadziły wyłącznie produkcję sadowniczą i warzywniczą (wynosiły odpowiednio 62,8 % i 10,2 %). Najniższy odsetek gospodarstw o bardzo dobrej jakości użytków rolnych wystąpił w grupie podmiotów prowadzących produkcję zwierzęcą (39,9 %).

Zdecydowana większość gospodarstw prowadzących działalność mieszaną i gospodarstw o roślinnym kierunku produkcji zajmowała się uprawą zbóż i ziemniaków. Odsetek podmiotów uprawiających zboża wynosił dla omawianych grup gospodarstw odpowiednio: 94,2 % i 62,0 %, a ziemniaków – odpowiednio: 76,2 % i 39,2 %.

W przypadku produkcji zwierzęcej zarówno wśród gospodarstw prowadzących działalność mieszaną, jak i wśród tych z działalnością wyłącznie zwierzęcą dominował chów drobiu kurzego, którym zajmowało się odpowiednio 75,8 % i 57,6 % ogółu gospodarstw rolnych o wymienionych powyżej kierunkach produkcji.

Najwięcej gospodarstw wyposażonych w ciągniki znajdowało się wśród podmiotów prowadzących działalność mieszaną (75,4 % ogółu gospodarstw tej grupy). Dla pozostałych gospodarstw odsetek ten kształtował się następująco:

- gospodarstwa o działalności roślinnej – 20,2 % (w tym sadownicze i warzywnicze – 11,8 %),
- gospodarstwa o działalności zwierzęcej – 16,7 %.

Analiza celu produkcji gospodarstw rolnych o poszczególnych kierunkach produkcji wykazała, że:

- najwyższy odsetek gospodarstw produkujących wyłącznie na potrzeby własne wystąpił w grupie podmiotów prowadzących wyłącznie produkcję zwierzęcą (36,8 %), a najniższy w gospodarstwach z produkcją mieszaną (5,0 %),

- najwyższy odsetek gospodarstw produkujących głównie na potrzeby własne wystąpił w grupie podmiotów prowadzących wyłącznie produkcję roślinną (52,7 %), a najniższy w gospodarstwach z produkcją mieszaną (17,3 %),
- najwyższy odsetek gospodarstw produkujących głównie na rynek wystąpił w grupie podmiotów prowadzących działalność mieszaną (77,7 %), a najniższy w gospodarstwach prowadzących wyłącznie produkcję zwierzęcą (16,0 %).

Zaledwie 4,2 % ogółu gospodarstw rolnych, które w dniu 20 maja 2002 r. prowadziły działalność rolniczą, prowadziło zapisy i księgi rachunkowe. Wyższy odsetek odnotowano jedynie w grupie gospodarstw z działalnością mieszaną (5,2 %). W gospodarstwach o pozostałych kierunkach produkcji, odsetek gospodarstw prowadzących rachunkowość rolną wynosił: 2,5 % w grupie podmiotów z produkcją wyłącznie zwierzęcą oraz 2,4 % – z produkcją wyłącznie roślinną.

Ponad połowa użytkowników gospodarstw rolnych, niezależnie od kierunku produkcji, posiadała wykształcenie rolnicze. Odsetek użytkowników, którzy posiadali wykształcenie rolnicze lub ukończyli kurs rolniczy wynosił 64,2 % w grupie gospodarstw prowadzących produkcję mieszaną, 35,3 % w grupie gospodarstw z działalnością rolniczą wyłącznie roślinną i zaledwie 24,4 % w przypadku gospodarstw prowadzących wyłącznie produkcję zwierzęcą.

Najwyższy odsetek gospodarstw rolnych, których użytkownik posiadał wyższe wykształcenie rolnicze wystąpił w grupie gospodarstw prowadzących działalność wyłącznie roślinną – 2,4 % (wyłącznie sadowniczą i warzywniczą – 2,2 %), a najniższy – gospodarstw z produkcją zwierzęcą i mieszaną (1,0 %).

WOJEWÓDZTWO KUJAWSKO-POMORSKIE NA TLE POZOSTAŁYCH WOJEWÓDZTW

GOSPODARSTWA ROLNE WELUG CELU PRODUKCJI ROLNICZEJ

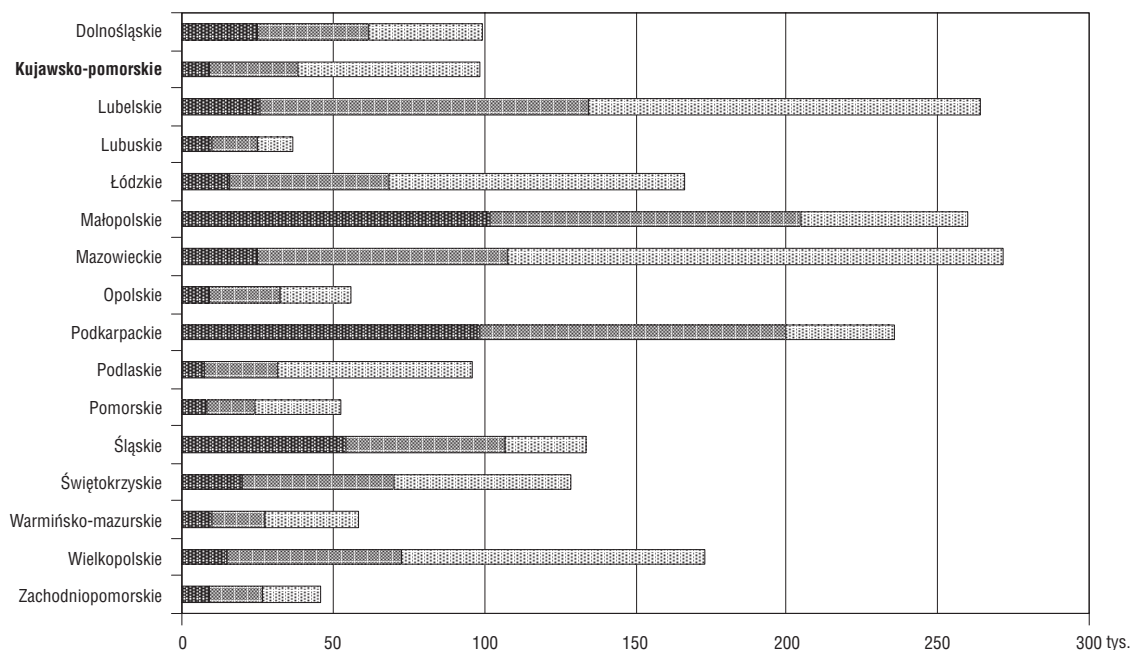

Gospodarstwa produkujące:

■ wyłącznie na własne potrzeby ■ głównie na własne potrzeby ■ głównie na rynek

STRUKTURA POWIERZCHNI UŻYTKÓW ROLNYCH WEDŁUG WSKAŹNIKA JAKOŚCI UŻYTKÓW ROLNYCH

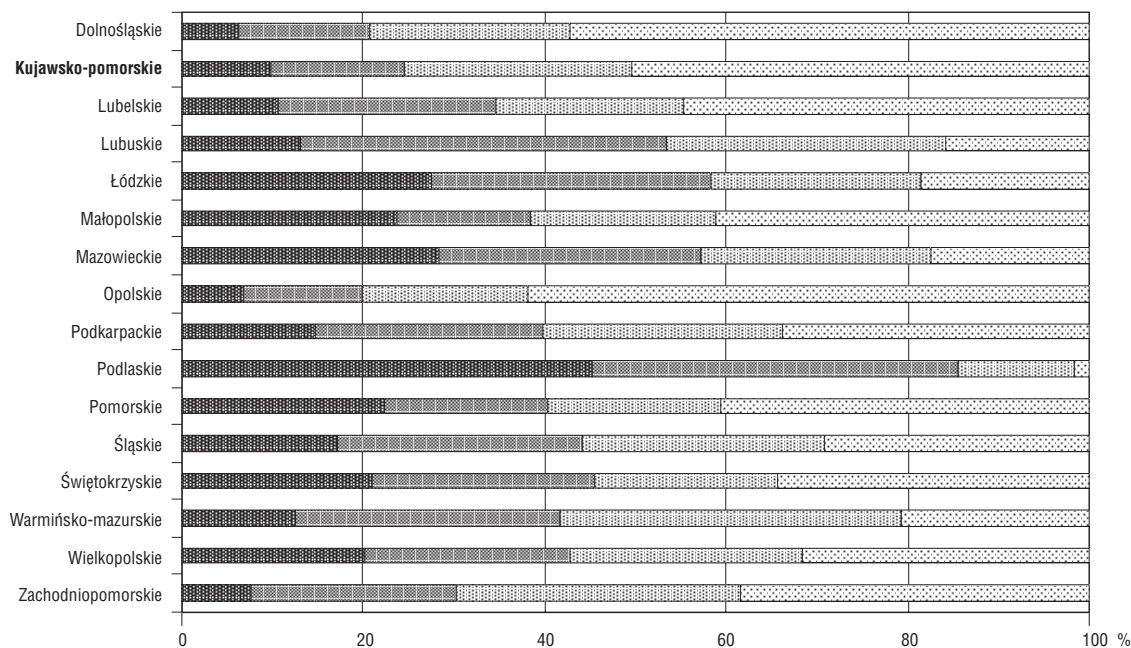

Wskaźniki jakości użytków rolnych:

■ poniżej 0,4 ■ 0,4 - 0,7 ■ 0,7 - 1,0 ■ 1,0 i więcej

WYBRANE DANE WEDŁUG WOJEWÓDZTW

TABL. I. GOSPODARSTWA ROLNE WEDŁUG CELU PRODUKCJI ROLNICZEJ

WYSZCZEGÓLNIENIE	Ogółem	Gospodarstwa produkujące		
		wyłącznie na własne potrzeby	głównie na własne potrzeby	głównie na rynek

W LICZBACH BEZWZGLĘDNYCH

POLSKA	2177591	443187	790803	943601
Dolnośląskie	99747	24743	37510	37494
Kujawsko-pomorskie	98902	9419	29284	60199
Lubelskie	263813	25613	108775	129425
Lubuskie	36615	9866	15520	11229
Łódzkie	166126	15684	52605	97837
Małopolskie	260020	101716	103130	55174
Mazowieckie	271606	24808	82583	164215
Opolskie	55960	9117	23476	23367
Podkarpackie	236029	98696	100706	36627
Podlaskie	96102	7452	23902	64748
Pomorskie	52665	8082	16216	28367
Śląskie	133661	54281	52506	26874
Świętokrzyskie	128643	19906	50673	58064
Warmińsko-mazurskie	58623	9898	18003	30722
Wielkopolskie	173386	15041	57743	100602
Zachodniopomorskie	45693	8865	18171	18657

W ODSETKACH

POLSKA	100,0	20,4	36,3	43,3
Dolnośląskie	100,0	24,8	37,6	37,6
Kujawsko-pomorskie	100,0	9,5	29,6	60,9
Lubelskie	100,0	9,7	41,2	49,1
Lubuskie	100,0	26,9	42,4	30,7
Łódzkie	100,0	9,4	31,7	58,9
Małopolskie	100,0	39,1	39,7	21,2
Mazowieckie	100,0	9,1	30,4	60,5
Opolskie	100,0	16,3	42,0	41,8
Podkarpackie	100,0	41,8	42,7	15,5
Podlaskie	100,0	7,8	24,9	67,4
Pomorskie	100,0	15,3	30,8	53,9
Śląskie	100,0	40,6	39,3	20,1
Świętokrzyskie	100,0	15,5	39,4	45,1
Warmińsko-mazurskie	100,0	16,9	30,7	52,4
Wielkopolskie	100,0	8,7	33,3	58,0
Zachodniopomorskie	100,0	19,4	39,8	40,8

TABL. II. GOSPODARSTWA ROLNE Z UŻYTKAMI ROLNYMI WEDŁUG WSKAŹNIKA JAKOŚCI GRUNTÓW ROLNYCH

WYSZCZEGÓLNIENIE	Ogółem	Gospodarstwa rolne według wskaźnika jakości użytków rolnych			
		poniżej 0,4	0,4–0,7	0,7–1,0	1,0 i więcej
W LICZBACH BEZWZGLĘDNYCH					
POLSKA	2916260	583827	643593	634465	1054375
Dolnośląskie	140096	11959	22839	28038	77260
Kujawsko-pomorskie	114882	15637	17204	24704	57337
Lubelskie	304150	29593	56895	62470	155192
Lubuskie	54690	8670	16781	14688	14551
Łódzkie	208921	59273	61533	43871	44244
Małopolskie	372971	75754	53560	73099	170558
Mazowieckie	367736	98492	102089	87205	79950
Opolskie	73747	11567	14173	12442	35565
Podkarpackie	311195	34584	64165	84819	127627
Podlaskie	119255	51547	45643	16479	5586
Pomorskie	75641	23312	14363	12647	25319
Śląskie	252061	43802	53163	60981	94115
Świętokrzyskie	171767	42537	41668	29687	57875
Warmińsko-mazurskie	79135	13099	19885	24387	21764
Wielkopolskie	199975	54280	44464	39636	61595
Zachodniopomorskie	70038	9721	15168	19312	25837

W ODSETKACH

POLSKA	100,0	20,0	22,1	21,8	36,2
Dolnośląskie	100,0	8,5	16,3	20,0	55,2
Kujawsko-pomorskie	100,0	13,6	15,0	21,5	49,9
Lubelskie	100,0	9,7	18,7	20,5	51,0
Lubuskie	100,0	15,9	30,7	26,9	26,6
Łódzkie	100,0	28,4	29,5	21,0	21,2
Małopolskie	100,0	20,3	14,4	19,6	45,7
Mazowieckie	100,0	26,8	27,8	23,7	21,7
Opolskie	100,0	15,7	19,2	16,9	48,2
Podkarpackie	100,0	11,1	20,6	27,3	41,0
Podlaskie	100,0	43,2	38,3	13,8	4,7
Pomorskie	100,0	30,8	19,0	16,7	33,5
Śląskie	100,0	17,4	21,1	24,2	37,3
Świętokrzyskie	100,0	24,8	24,3	17,3	33,7
Warmińsko-mazurskie	100,0	16,6	25,1	30,8	27,5
Wielkopolskie	100,0	27,1	22,2	19,8	30,8
Zachodniopomorskie	100,0	13,9	21,7	27,6	36,9

TABL. III. POWIERZCHNIA UŻYTKÓW ROLNYCH WEDŁUG WSKAŹNIKA JAKOŚCI UŻYTKÓW ROLNYCH

WYSZCZEGÓLNIENIE	Ogółem	Gospodarstwa rolne według wskaźnika jakości użytków rolnych			
		poniżej 0,4	0,4–0,7	0,7–1,0	1,0 i więcej
W HEKTARACH					
POLSKA	16899297	3221422	4165959	4091504	5420411
Dolnośląskie	1039461	65613	149335	228757	595755
Kujawsko-pomorskie	1105649	108709	161356	277753	557831
Lubelskie	1572939	167292	375506	327793	702349
Lubuskie	480267	63076	193607	147742	75842
Łódzkie	1146699	315900	352386	265828	212585
Małopolskie	783562	184925	116531	160330	321776
Mazowieckie	2248972	635717	651677	572144	389434
Opolskie	560170	38222	72733	102356	346859
Podkarpackie	807888	118829	203187	212963	272910
Podlaskie	1149777	519588	462678	147824	19688
Pomorskie	869624	193857	156965	166130	352672
Śląskie	543766	93954	146349	145552	157911
Świętokrzyskie	629258	131502	154489	126731	216536
Warmińsko-mazurskie	1128358	142213	327207	425072	233867
Wielkopolskie	1819294	365485	410867	468946	573996
Zachodniopomorskie	1013610	76543	231085	315583	390399
W ODSETKACH					
POLSKA	100,0	19,1	24,7	24,2	32,1
Dolnośląskie	100,0	6,3	14,4	22,0	57,3
Kujawsko-pomorskie	100,0	9,8	14,6	25,1	50,5
Lubelskie	100,0	10,6	23,9	20,8	44,7
Lubuskie	100,0	13,1	40,3	30,8	15,8
Łódzkie	100,0	27,5	30,7	23,2	18,5
Małopolskie	100,0	23,6	14,9	20,5	41,1
Mazowieckie	100,0	28,3	29,0	25,4	17,3
Opolskie	100,0	6,8	13,0	18,3	61,9
Podkarpackie	100,0	14,7	25,2	26,4	33,8
Podlaskie	100,0	45,2	40,2	12,9	1,7
Pomorskie	100,0	22,3	18,0	19,1	40,6
Śląskie	100,0	17,3	26,9	26,8	29,0
Świętokrzyskie	100,0	20,9	24,6	20,1	34,4
Warmińsko-mazurskie	100,0	12,6	29,0	37,7	20,7
Wielkopolskie	100,0	20,1	22,6	25,8	31,6
Zachodniopomorskie	100,0	7,6	22,8	31,1	38,5

TABL. IV. GOSPODARSTWA ROLNE REALIZUJĄCE PRODUKCJĘ TOWAROWĄ WEDŁUG CELU PRODUKCJI ROLNICZEJ

WYSZCZEGÓLNIENIE	Ogółem		Z liczby ogółem – w odsetkach – gospodarstwa produkujące	
	w liczbach bezwzględnych	w % ogólnej liczby gospodarstw	głównie na własne potrzeby	głównie na rynek
POLSKA	1734782	59,1	45,6	54,4
Dolnośląskie	75016	53,1	50,0	50,0
Kujawsko-pomorskie	89498	77,2	32,7	67,3
Lubelskie	238225	77,9	45,7	54,3
Lubuskie	26757	48,4	58,0	42,0
Łódzkie	150460	71,8	35,0	65,0
Małopolskie	158333	42,4	65,1	34,9
Mazowieckie	246903	66,8	33,5	66,5
Opolskie	46850	63,2	50,1	49,9
Podkarpackie	137348	44,0	73,3	26,7
Podlaskie	88655	73,8	27,0	73,0
Pomorskie	44602	58,1	36,4	63,6
Śląskie	79416	31,4	66,1	33,9
Świętokrzyskie	108760	63,1	46,6	53,4
Warmińsko-mazurskie	48742	60,5	37,0	63,0
Wielkopolskie	158369	78,4	36,5	63,5
Zachodniopomorskie	36848	51,9	49,3	50,7

TABL. V. TOWAROWA PRODUKCJA ROLNICZA

WYSZCZEGÓLNIENIE	Ogółem				W tym w gospodarstwach produkujących głównie na rynek			
	w mln zł	na 1 gospo- darstwo	na 1 ha użytków rolnych	na 1 pełnozatrud- nionego	w mln zł	na 1 gospo- darstwo	na 1 ha użytków rolnych	na 1 pełnozatrud- nionego
		w złotych				w złotych		
POLSKA	34711,4	20009	2429	16991	34168,3	36211	2731	22081
Dolnośląskie	2056,0	27408	2316	28487	2034,6	54266	2510	36907
Kujawsko-pomorskie	3018,1	33722	2872	26486	3000,5	49844	2992	29154
Lubelskie	2854,6	11983	1995	10727	2767,4	21382	2323	13852
Lubuskie	746,8	27909	2099	30171	739,4	65851	2301	40949
Łódzkie	2642,8	17565	2545	14029	2597,4	26548	2866	16524
Małopolskie	893,4	5642	1733	4993	826,2	14974	2691	9095
Mazowieckie	4364,7	17678	2235	13925	4294,1	26149	2497	16252
Opolskie	1444,4	30832	2829	30654	1431,3	61254	3012	38175
Podkarpackie	1082,3	7880	2161	7429	1018,9	27819	3930	17545
Podlaskie	1937,7	21856	1849	15422	1918,8	29634	1985	17113
Pomorskie	1653,7	37076	2341	28694	1643,9	57951	2497	33039
Śląskie	971,0	12226	2803	13846	947,8	35269	3634	22415
Świętokrzyskie	1403,4	12904	2681	10219	1361,1	23441	3413	14101
Warmińsko-mazurskie	1941,7	39836	2088	31427	1933,0	62920	2187	35564
Wielkopolskie	6065,8	38302	3522	30342	6027,4	59913	3704	34230
Zachodniopomorskie	1635,0	44372	2131	40940	1626,5	87177	2255	49914

TABL. VI. GOSPODARSTWA ROLNE REALIZUJĄCE PRODUKCJĘ TOWAROWĄ WEDŁUG SKALI SPRZEDAŻY

WYSZCZEGÓLNIENIE	Ogółem w liczbach bezwzględ- nych	W odsetkach o wartości sprzedaży						
		poniżej 3 tys. zł	3–5	5–15	15–25	25–50	50–100	100 tys. zł i więcej
POLSKA	1734782	45,6	10,1	20,7	8,7	7,9	4,5	2,5
Dolnośląskie	75016	50,0	8,6	19,0	8,2	7,0	4,1	3,1
Kujawsko-pomorskie	89498	32,7	6,6	18,8	12,0	14,2	10,0	5,7
Lubelskie	238225	45,7	12,5	24,1	8,5	5,8	2,3	1,1
Lubuskie	26757	58,0	7,4	15,1	6,4	5,6	3,8	3,7
Łódzkie	150460	35,0	11,4	25,8	11,5	10,0	4,5	1,8
Małopolskie	158333	65,2	11,3	15,6	4,0	2,5	1,0	0,4
Mazowieckie	246903	33,5	11,0	26,5	11,8	10,1	5,0	2,1
Opolskie	46850	50,1	8,1	17,3	7,7	7,8	5,3	3,7
Podkarpackie	137348	73,3	10,9	11,9	2,1	1,1	0,4	0,3
Podlaskie	88655	27,0	8,8	24,7	13,8	14,5	8,4	2,8
Pomorskie	44602	36,4	7,8	21,1	11,0	11,2	7,1	5,4
Śląskie	79416	66,2	8,4	14,1	4,6	3,5	1,8	1,4
Świętokrzyskie	108760	46,6	13,8	24,7	7,9	4,8	1,6	0,6
Warmińsko-mazurskie	48742	36,9	5,9	18,0	11,6	13,2	8,6	5,8
Wielkopolskie	158369	36,5	7,6	18,4	9,7	12,1	9,7	6,0
Zachodniopomorskie	36848	49,3	7,3	17,0	8,5	7,7	5,0	5,2

TABL. VII. WYDATKI PONIESIONE PRZEZ GOSPODARSTWA ROLNE^a NA CELE INWESTYCYJNE

WYSZCZEGÓLNIENIE	Gospodarstwa produkujące					
	głównie na własne potrzeby			głównie na rynek		
	na 1 ha użytków rolnych	na 1 gospodarstwo	w % towarowej produkcji rolniczej	na 1 ha użytków rolnych	na 1 gospodarstwo	w % towarowej produkcji rolniczej
	w złotych			w złotych		
POLSKA	1886	6526	712,4	920	15869	32,2
Dolnośląskie	1982	7703	893,1	711	21841	28,7
Kujawsko-pomorskie	2284	8124	852,8	876	19322	26,8
Lubelskie	1708	5834	556,9	970	10874	40,7
Lubuskie	1733	7498	1088,4	554	21395	26,1
Łódzkie	1958	6712	626,5	1202	13244	37,8
Małopolskie	2078	5778	658,1	1527	9873	52,7
Mazowieckie	1888	7549	728,6	1121	14341	40,8
Opolskie	2447	8322	918,0	790	21715	25,0
Podkarpackie	1678	5276	653,6	1088	8645	51,5
Podlaskie	1275	6298	642,2	993	17619	43,8
Pomorskie	1824	10323	1243,6	707	21235	26,5
Śląskie	2608	6988	984,8	1236	15835	34,7
Świętokrzyskie	1694	5545	536,4	1139	8850	46,0
Warmińsko-mazurskie	1447	8553	1159,2	624	23109	26,9
Wielkopolskie	2550	8344	837,8	998	21489	24,6
Zachodniopomorskie	1447	9271	1291,9	592	32557	25,1

^a Gospodarstwa indywidualne powyżej 1 ha użytków rolnych oraz gospodarstwa osób prawnych i jednostek organizacyjnych niemających osobowości prawnej.

TABL. VIII. ZADŁUŻENIE GOSPODARSTW ROLNYCH^a PRODUKUJĄCYCH GŁÓWNIEM NA RYNEK

WYSZCZEGÓLNIENIE	Ogółem w milionach złotych	Na 1 gospodarstwo	Na 1 ha użytków rolnych	W % towarowej produkcji rolniczej
		w złotych		
OGÓŁEM				
POLSKA	8244,3	25731	1185	40,8
Dolnośląskie	705,4	56211	1284	49,5
Kujawsko-pomorskie	774,0	29269	1206	37,0
Lubelskie	638,0	12909	1017	43,9
Lubuskie	255,4	74086	1334	54,7
Łódzkie	468,9	13001	1071	33,0
Małopolskie	153,2	14426	1656	48,0
Mazowieckie	882,3	16575	1135	40,7
Opolskie	411,6	55611	1296	40,4
Podkarpackie	125,7	15068	1234	40,4
Podlaskie	422,2	17185	894	38,3
Pomorskie	516,9	50194	1248	46,9
Śląskie	185,5	32467	1547	40,7
Świętokrzyskie	147,6	8600	957	39,6
Warmińsko-mazurskie	636,4	48450	1105	46,6
Wielkopolskie	1207,0	34459	1263	31,1
Zachodniopomorskie	714,2	102257	1349	57,3

w tym Z TYTUŁU KREDYTÓW INWESTYCYJNYCH

POLSKA	4021,9	32706	1098	32,5
Dolnośląskie	276,2	51370	929	30,6
Kujawsko-pomorskie	349,4	34001	1037	27,5
Lubelskie	364,1	19168	1209	46,4
Lubuskie	108,0	70830	932	33,6
Łódzkie	274,9	22398	1478	36,6
Małopolskie	81,5	20117	1819	46,1
Mazowieckie	535,6	27206	1499	43,5
Opolskie	177,0	54235	839	24,4
Podkarpackie	61,5	19810	1271	30,0
Podlaskie	254,7	30935	1277	46,4
Pomorskie	221,8	50270	911	30,0
Śląskie	97,6	45539	1363	32,3
Świętokrzyskie	90,3	13003	1298	45,2
Warmińsko-mazurskie	307,8	53605	901	34,0
Wielkopolskie	599,9	42852	1078	23,3
Zachodniopomorskie	221,6	75313	785	29,7

^a Gospodarstwa indywidualne powyżej 1 ha użytków rolnych oraz gospodarstwa osób prawnych i jednostek organizacyjnych niemających osobowości prawnej.

TABL. IX. GOSPODARSTWA ROLNE^a OBCIĄŻONE ZADŁUŻENIEM WEDŁUG CELU PRODUKCJI ROLNICZEJ

WYSZCZEGÓLNIENIE	Ogółem	Gospodarstwa produkujące		
		wyłącznie na własne potrzeby	głównie na własne potrzeby	głównie na rynek
W LICZBACH BEZWZGLĘDNYCH				
POLSKA	384814	14572	49831	320411
Dolnośląskie	14924	629	1746	12549
Kujawsko-pomorskie	27859	196	1220	26443
Lubelskie	60003	899	9680	49424
Lubuskie	4442	303	692	3447
Łódzkie	40777	553	4160	36064
Małopolskie	20519	3588	6311	10620
Mazowieckie	59011	651	5129	53231
Opolskie	8473	139	932	7402
Podkarpackie	20658	4532	7782	8344
Podlaskie	25984	166	1249	24569
Pomorskie	11350	235	817	10298
Śląskie	9053	1195	2144	5714
Świętokrzyskie	21881	663	4058	17160
Warmińsko-mazurskie	14284	279	870	13135
Wielkopolskie	37568	319	2223	35026
Zachodniopomorskie	8028	225	818	6985

W % OGÓLNEJ LICZBY GOSPODARSTW PROWADZĄCYCH PRODUKCJĘ

POLSKA	23,7	7,0	10,0	34,9
Dolnośląskie	23,4	7,1	9,3	34,8
Kujawsko-pomorskie	38,4	8,1	10,2	45,5
Lubelskie	29,5	9,7	14,2	39,2
Lubuskie	19,3	7,3	8,4	32,3
Łódzkie	28,9	7,4	11,1	37,5
Małopolskie	11,4	6,7	8,7	19,9
Mazowieckie	25,3	5,1	8,6	33,1
Opolskie	23,9	6,0	9,0	32,6
Podkarpackie	12,4	8,1	10,3	23,3
Podlaskie	30,5	4,2	7,3	38,4
Pomorskie	28,4	7,1	8,9	37,4
Śląskie	12,2	5,8	7,6	22,4
Świętokrzyskie	20,9	6,1	10,9	30,3
Warmińsko-mazurskie	34,7	8,4	10,8	44,1
Wielkopolskie	29,3	7,0	8,2	36,3
Zachodniopomorskie	28,1	7,7	10,3	39,4

^a Gospodarstwa indywidualne powyżej 1 ha użytków rolnych oraz gospodarstwa osób prawnych i jednostek organizacyjnych niemających osobowości prawnej.

TABL. X. GOSPODARSTWA ROLNE^a SPŁACAJĄCE KREDYTY I POŻYCZKI WEDŁUG CELU PRODUKCJI ROLNICZEJ

WYSZCZEGÓLNIENIE	Ogółem	Gospodarstwa produkujące		
		wyłącznie na własne potrzeby	głównie na własne potrzeby	głównie na rynek
W LICZBACH BEZWZGLĘDNYCH				
POLSKA	364881	14560	47882	302439
Dolnośląskie	13927	653	1629	11645
Kujawsko-pomorskie	26494	195	1084	25215
Lubelskie	57827	943	9440	47444
Lubuskie	4315	309	702	3304
Łódzkie	38487	558	4030	33899
Małopolskie	19678	3400	6073	10205
Mazowieckie	53628	564	4726	48338
Opolskie	7974	126	853	6995
Podkarpackie	20499	4671	7845	7983
Podlaskie	24322	180	1115	23027
Pomorskie	10570	195	672	9703
Śląskie	8890	1278	2056	5556
Świętokrzyskie	21731	749	4170	16812
Warmińsko-mazurskie	13465	230	731	12504
Wielkopolskie	36045	315	2133	33597
Zachodniopomorskie	7029	194	623	6212

W % OGÓLNEJ LICZBY GOSPODARSTW PROWADZĄCYCH PRODUKCJĘ

POLSKA	22,5	7,0	9,6	33,0
Dolnośląskie	21,8	7,4	8,6	32,3
Kujawsko-pomorskie	36,6	8,1	9,0	43,4
Lubelskie	28,4	10,2	13,8	37,6
Lubuskie	18,7	7,4	8,5	31,0
Łódzkie	27,3	7,5	10,8	35,3
Małopolskie	11,0	6,3	8,4	19,2
Mazowieckie	23,0	4,4	8,0	30,0
Opolskie	22,5	5,4	8,2	30,8
Podkarpackie	12,3	8,3	10,4	22,3
Podlaskie	28,5	4,5	6,5	35,9
Pomorskie	26,4	5,9	7,3	35,3
Śląskie	11,9	6,2	7,2	21,8
Świętokrzyskie	20,8	6,8	11,3	29,7
Warmińsko-mazurskie	32,7	6,9	9,1	42,0
Wielkopolskie	28,1	7,0	7,9	34,9
Zachodniopomorskie	24,6	6,7	7,9	35,1

^a Gospodarstwa indywidualne powyżej 1 ha użytków rolnych oraz gospodarstwa osób prawnych i jednostek organizacyjnych niemających osobowości prawnej.

TABL. XI. WYDATKI PONIESIONE NA SPŁATY KREDYTÓW I POŻYCZEK PRZEZ GOSPODARSTWA TOWAROWE^a

WYSZCZEGÓLNIENIE	Ogółem w milionach złotych	Na 1 gospodarstwo	Na 1 ha użytków rolnych	W % towarowej produkcji rolniczej
		w złotych		
OGÓŁEM				
POLSKA	3244,2	9679	489	17,0
Dolnośląskie	247,7	19641	485	18,4
Kujawsko-pomorskie	317,1	12227	520	16,1
Lubelskie	310,3	5684	493	22,4
Lubuskie	89,0	24490	508	20,2
Łódzkie	216,9	5867	509	15,8
Małopolskie	83,9	5960	831	26,1
Mazowieckie	374,2	7207	515	18,7
Opolskie	164,2	21740	534	16,7
Podkarpackie	63,7	4949	565	20,8
Podlaskie	170,5	7147	377	16,2
Pomorskie	183,9	18224	476	17,6
Śląskie	69,0	10337	577	16,3
Świętokrzyskie	83,0	4155	512	22,7
Warmińsko-mazurskie	247,7	19280	462	19,1
Wielkopolskie	441,4	12585	477	12,1
Zachodniopomorskie	181,7	27877	402	16,6

w tym PRODUKUJĄCE GŁÓWNIE NA RYNEK

POLSKA	3136,5	10371	483	16,5
Dolnośląskie	242,6	20835	479	18,0
Kujawsko-pomorskie	314,2	12460	518	16,0
Lubelskie	289,2	6096	482	21,0
Lubuskie	87,5	26499	505	19,9
Łódzkie	207,6	6123	502	15,1
Małopolskie	69,8	6836	790	22,1
Mazowieckie	361,0	7468	510	18,1
Opolskie	161,8	23135	529	16,5
Podkarpackie	50,7	6347	539	17,0
Podlaskie	168,0	7294	376	16,0
Pomorskie	182,2	18782	474	17,5
Śląskie	65,5	11795	568	15,6
Świętokrzyskie	74,6	4439	497	20,7
Warmińsko-mazurskie	246,3	19700	461	19,0
Wielkopolskie	435,1	12950	474	12,0
Zachodniopomorskie	180,4	29034	401	16,5

^a Gospodarstwa indywidualne powyżej 1 ha użytków rolnych oraz gospodarstwa osób prawnych i jednostek organizacyjnych niemających osobowości prawnej, realizujące produkcję towarową.

DANE WOJEWÓDZKIE

TABL. 1. GOSPODARSTWA ROLNE WEDŁUG CELU PRODUKCJI ROLNICZEJ

WYSZCZEGÓLNIENIE	Ogółem	W tym gospodarstwa produkujące			
		razem	wyłącznie na własne potrzeby	głównie na własne potrzeby	głównie na rynek

W LICZBACH BEZWZGLĘDNYCH					
Gospodarstwa ogółem	115981	98902	9419	29284	60199
Gospodarstwa o powierzchni użytków rolnych:					
0–1 ha	36461	26427	7012	17301	2114
1–2	13064	9793	1183	5851	2759
2–3	6586	5291	441	2246	2604
3–5	8320	7181	373	1890	4918
5–10	19049	18131	303	1531	16297
10–15	13043	12807	60	328	12419
15–20	7531	7458	20	76	7362
20–30	6502	6463	15	38	6410
30–50	3641	3612	4	12	3596
50–100	1243	1228	4	3	1221
100 ha i więcej	541	511	4	8	499
Gospodarstwa z użytkami rolnymi	114882	97803	9069	28739	59995
w tym:					
własnymi	110773	94260	8529	26864	58867
w poniżej 25 %	871	835	61	223	551
25–50 %	2159	2106	61	295	1750
50–75 %	5112	5069	77	379	4613
75–100 %	5511	5481	52	199	5230
w 100 %	97120	80769	8278	25768	46723
w całości dzierzawionymi	3567	3101	474	1649	978
Gospodarstwa z użytkami rolnymi o wskaźniku jakości:					
poniżej 0,4	15637	11844	1381	4104	6359
0,4–0,7	17204	14584	1344	3943	9297
0,7–1,0	24704	21925	1490	5306	15129
1,0 i więcej	57337	49450	4854	15386	29210
Gospodarstwa, w których prowadzona jest rachunkowość rolna	4236	4189	108	215	3866
Gospodarstwa, w których osoba kierująca posiada wykształcenie rolnicze	53204	53204	2213	9227	41764
wyższe rolnicze	1463	1463	73	244	1146
policealne rolnicze	188	188	6	43	139
średnie zawodowe	8481	8481	282	1221	6978
zasadnicze zawodowe	18246	18246	452	2153	15641
kurs rolniczy	24826	24826	1400	5566	17860
Gospodarstwa z powierzchnią użytków rolnych	114882	97803	9069	28739	59995
w tym sadow	13554	13554	1586	3655	8313
W HEKTARACH					
Powierzchnia gruntów ogółem	1222295	1148248	16092	57043	1075113
w tym użytki rolne	1105649	1062180	11409	47886	1002885
w tym sady	9477	9477	446	1060	7970
Średnia powierzchnia gruntów w 1 gospodarstwie ogółem	10,54	11,61	1,71	1,95	17,86
użytków rolnych	9,62	10,86	1,26	1,66	16,72
W LICZBACH BEZWZGLĘDNYCH					
Gospodarstwa prowadzące uprawę:					
zbóż	78345	78345	3572	18262	56511
strączkowych jadalnych	2538	2538	181	481	1876
ziemniaków	60070	60070	4247	13697	42126
warzyw gruntowych	26347	26347	3545	9547	13255
Gospodarstwa utrzymujące:					
bydło	40308	40308	552	2983	36773
w tym krowy	35908	35908	433	2447	33028
trzodę chlewną	48035	48035	712	4099	43224
w tym lochy	38599	38599	241	1799	36559
owce	436	436	13	35	388
drób kurzy	49622	49622	2897	9323	37402
Gospodarstwa posiadające ciągniki	55681	55282	826	4323	50133
do 15 kW	1716	1679	86	313	1280
15–25	14993	14867	237	1325	13305
25–40	26456	26316	289	1648	24379
40–60	22382	22302	197	973	21132
60–100	7580	7553	27	142	7384
100 kW i więcej	2251	2232	18	51	2163

TABL. 2. GOSPODARSTWA ROLNE WEDŁUG CELU PRODUKCJI ROLNICZEJ, PODREGIONÓW I POWIATÓW

WYSZCZEGÓLNIENIE	Ogółem	Gospodarstwa produkujące		
		wyłącznie na własne potrzeby	głównie na własne potrzeby	głównie na rynek
W LICZBACH BEZWZGLĘDNYCH				
WOJEWÓDZTWO	98902	9419	29284	60199
Podregion bydgoski	38640	4727	12180	21733
POWIATY:				
Bydgoski	4518	533	1525	2460
Inowrocławski	6904	585	2010	4309
Mogileński	4027	364	1348	2315
Nakielski	3889	446	1095	2348
Sępoleński	2863	211	911	1741
Świecki	7006	1268	2137	3601
Tucholski	3896	517	1391	1988
Żniński	4562	521	1393	2648
m. Bydgoszcz	975	282	370	323
Podregion toruńsko-włocławski	60262	4692	17104	38466
POWIATY:				
Aleksandrowski	4488	507	1227	2754
Brodnicki	6145	437	1856	3852
Chelmiński	3636	272	1058	2306
Golubsko-dobrzyński	4427	389	1060	2978
Grudziądzki	4301	174	1253	2874
Lipnowski	6774	432	2023	4319
Radziejowski	5028	193	1283	3552
Rypiński	4232	137	1187	2908
Toruński	6086	826	1626	3634
Wąbrzeski	2985	94	892	1999
Włocławski	9996	797	2870	6329
m. Grudziądz	849	164	307	378
m. Toruń	711	185	244	282
m. Włocławek	604	85	218	301

W ODSETKACH

WOJEWÓDZTWO	100,0	9,5	29,6	60,9
Podregion bydgoski	100,0	12,2	31,5	56,2
POWIATY:				
Bydgoski	100,0	11,8	33,8	54,4
Inowrocławski	100,0	8,5	29,1	62,4
Mogileński	100,0	9,0	33,5	57,5
Nakielski	100,0	11,5	28,2	60,4
Sępoleński	100,0	7,4	31,8	60,8
Świecki	100,0	18,1	30,5	51,4
Tucholski	100,0	13,3	35,7	51,0
Żniński	100,0	11,4	30,5	58,0
m. Bydgoszcz	100,0	28,9	37,9	33,1
Podregion toruńsko-włocławski	100,0	7,8	28,4	63,8
POWIATY:				
Aleksandrowski	100,0	11,3	27,3	61,4
Brodnicki	100,0	7,1	30,2	62,7
Chelmiński	100,0	7,5	29,1	63,4
Golubsko-dobrzyński	100,0	8,8	23,9	67,3
Grudziądzki	100,0	4,0	29,1	66,8
Lipnowski	100,0	6,4	29,9	63,8
Radziejowski	100,0	3,8	25,5	70,6
Rypiński	100,0	3,2	28,0	68,7
Toruński	100,0	13,6	26,7	59,7
Wąbrzeski	100,0	3,1	29,9	67,0
Włocławski	100,0	8,0	28,7	63,3
m. Grudziądz	100,0	19,3	36,2	44,5
m. Toruń	100,0	26,0	34,3	39,7
m. Włocławek	100,0	14,1	36,1	49,8

TABL. 3. GOSPODARSTWA ROLNE Z UŻYTKAMI ROLNYMI WEDŁUG CELU PRODUKCJI ROLNICZEJ, PODREGIONÓW I POWIATÓW

WYSZCZEGÓLNIENIE	Ogółem	Gospodarstwa produkujące		
		wyłącznie na własne potrzeby	głównie na własne potrzeby	głównie na rynek

W LICZBACH BEZWZGLĘDNYCH				
WOJEWÓDZTWO	97803	9069	28739	59995
Podregion bydgoski	38157	4576	11940	21641
POWIATY:				
Bydgoski	4445	504	1491	2450
Inowrocławski	6847	571	1989	4287
Mogileński	4002	357	1337	2308
Nakielski	3790	421	1039	2330
Sępoleński	2825	205	883	1737
Świecki	6969	1254	2120	3595
Tucholski	3863	506	1376	1981
Żniński	4484	497	1355	2632
m. Bydgoszcz	932	261	350	321
Podregion toruńsko-włocławski	59646	4493	16799	38354
POWIATY:				
Aleksandrowski	4442	484	1211	2747
Brodnicki	6074	408	1818	3848
Chelmiński	3606	270	1036	2300
Golubsko-dobrzyński	4378	371	1037	2970
Grudziądzki	4244	161	1221	2862
Lipnowski	6737	419	2006	4312
Radziejowski	4948	174	1239	3535
Rypiński	4217	134	1181	2902
Toruński	6040	810	1612	3618
Wąbrzeski	2933	88	852	1993
Włocławski	9893	755	2826	6312
m. Grudziądz	845	161	307	377
m. Toruń	688	175	236	277
m. Włocławek	601	83	217	301

W ODSETKACH				
WOJEWÓDZTWO	100,0	9,3	29,4	61,3
Podregion bydgoski	100,0	12,0	31,3	56,7
POWIATY:				
Bydgoski	100,0	11,3	33,5	55,1
Inowrocławski	100,0	8,3	29,0	62,6
Mogileński	100,0	8,9	33,4	57,7
Nakielski	100,0	11,1	27,4	61,5
Sępoleński	100,0	7,3	31,3	61,5
Świecki	100,0	18,0	30,4	51,6
Tucholski	100,0	13,1	35,6	51,3
Żniński	100,0	11,1	30,2	58,7
m. Bydgoszcz	100,0	28,0	37,6	34,4
Podregion toruńsko-włocławski	100,0	7,5	28,2	64,3
POWIATY:				
Aleksandrowski	100,0	10,9	27,3	61,8
Brodnicki	100,0	6,7	29,9	63,4
Chelmiński	100,0	7,5	28,7	63,8
Golubsko-dobrzyński	100,0	8,5	23,7	67,8
Grudziądzki	100,0	3,8	28,8	67,4
Lipnowski	100,0	6,2	29,8	64,0
Radziejowski	100,0	3,5	25,0	71,4
Rypiński	100,0	3,2	28,0	68,8
Toruński	100,0	13,4	26,7	59,9
Wąbrzeski	100,0	3,0	29,0	68,0
Włocławski	100,0	7,6	28,6	63,8
m. Grudziądz	100,0	19,1	36,3	44,6
m. Toruń	100,0	25,4	34,3	40,3
m. Włocławek	100,0	13,8	36,1	50,1

TABL. 4. POWIERZCHNIA UŻYTKÓW ROLNYCH WEDŁUG CELU PRODUKCJI ROLNICZEJ, PODREGIONÓW I POWIATÓW

WYSZCZEGÓLNIENIE	Ogółem	Gospodarstwa produkujące		
		wyłącznie na własne potrzeby	głównie na własne potrzeby	głównie na rynek

W LICZBACH BEZWZGLĘDNYCH

WOJEWÓDZTWO	1062180	11409	47886	1002885
Podregion bydgoski	478695	6455	18578	453662
POWIATY:				
Bydgoski	55176	914	2550	51711
Inowrocławski	85037	332	2294	82411
Mogileński	45086	225	1302	43559
Nakielski	66084	945	1763	63376
Sępoleński	45477	288	1436	43752
Świecki	68960	1245	3405	64311
Tucholski	42159	1556	3445	37158
Żniński	65114	450	1615	63048
m. Bydgoszcz	5604	500	768	4336
Podregion toruńsko-włocławski	583484	4954	29308	549222
POWIATY:				
Aleksandrowski	36256	467	1556	34233
Brodnicki	63027	506	3076	59445
Chełmiński	42245	278	1300	40667
Golubsko-dobrzyński	42740	400	1450	40891
Grudziądzki	51877	152	1425	50300
Lipnowski	59185	636	4594	53956
Radziejowski	50107	133	1583	48391
Rypiński	36304	136	2113	34055
Toruński	59581	860	2702	56019
Wąbrzeski	39268	130	1303	37835
Włocławski	91302	635	6173	84494
m. Grudziądz	2024	99	276	1649
m. Toruń	5467	358	498	4611
m. Włocławek	4102	167	1258	2678

W ODSETKACH

WOJEWÓDZTWO	100,0	1,1	4,5	94,4
Podregion bydgoski	100,0	1,3	3,9	94,8
POWIATY:				
Bydgoski	100,0	1,7	4,6	93,7
Inowrocławski	100,0	0,4	2,7	96,9
Mogileński	100,0	0,5	2,9	96,6
Nakielski	100,0	1,4	2,7	95,9
Sępoleński	100,0	0,6	3,2	96,2
Świecki	100,0	1,8	4,9	93,3
Tucholski	100,0	3,7	8,2	88,1
Żniński	100,0	0,7	2,5	96,8
m. Bydgoszcz	100,0	8,9	13,7	77,4
Podregion toruńsko-włocławski	100,0	0,8	5,0	94,1
POWIATY:				
Aleksandrowski	100,0	1,3	4,3	94,4
Brodnicki	100,0	0,8	4,9	94,3
Chełmiński	100,0	0,7	3,1	96,3
Golubsko-dobrzyński	100,0	0,9	3,4	95,7
Grudziądzki	100,0	0,3	2,7	97,0
Lipnowski	100,0	1,1	7,8	91,2
Radziejowski	100,0	0,3	3,2	96,6
Rypiński	100,0	0,4	5,8	93,8
Toruński	100,0	1,4	4,5	94,0
Wąbrzeski	100,0	0,3	3,3	96,4
Włocławski	100,0	0,7	6,8	92,5
m. Grudziądz	100,0	4,9	13,6	81,5
m. Toruń	100,0	6,5	9,1	84,3
m. Włocławek	100,0	4,1	30,7	65,3

TABL. 5. GOSPODARSTWA ROLNE POSIADAJĄCE BYDŁO WEDŁUG CELU PRODUKCJI ROLNICZEJ, PODREGIONÓW I POWIATÓW

WYSZCZEGÓLNIENIE	Ogółem	Gospodarstwa produkujące		
		wyłącznie na własne potrzeby	głównie na własne potrzeby	głównie na rynek

W LICZBACH BEZWZGLĘDNYCH

WOJEWÓDZTWO	40308	552	2983	36773
Podregion bydgoski	12968	261	933	11774
POWIATY:				
Bydgoski	1420	52	141	1227
Inowrocławski	2171	17	89	2065
Mogileński	1219	4	34	1181
Nakielski	1597	41	122	1434
Sępoleński	1279	13	69	1197
Świecki	2164	68	186	1910
Tucholski	1552	48	208	1296
Żniński	1513	18	62	1433
m. Bydgoszcz	53	–	22	31
Podregion toruńsko-włocławski	27340	291	2050	24999
POWIATY:				
Aleksandrowski	1797	26	96	1675
Brodnicki	2882	29	219	2634
Chelmiński	1452	19	96	1337
Golubsko-dobrzyński	2108	31	113	1964
Grudziądzki	1644	12	88	1544
Lipnowski	3587	41	384	3162
Radziejowski	2572	13	106	2453
Rypiński	2485	10	181	2294
Toruński	2468	52	205	2211
Wąbrzeski	1466	8	104	1354
Włocławski	4764	42	435	4287
m. Grudziądz	37	4		33
m. Toruń	36	9		27
m. Włocławek	42	5	13	24

W ODSETKACH

WOJEWÓDZTWO	100,0	1,4	7,4	91,2
Podregion bydgoski	100,0	2,0	7,2	90,8
POWIATY:				
Bydgoski	100,0	3,7	9,9	86,4
Inowrocławski	100,0	0,8	4,1	95,1
Mogileński	100,0	0,3	2,8	96,9
Nakielski	100,0	2,6	7,6	89,8
Sępoleński	100,0	1,0	5,4	93,6
Świecki	100,0	3,1	8,6	88,3
Tucholski	100,0	3,1	13,4	83,5
Żniński	100,0	1,2	4,1	94,7
m. Bydgoszcz	100,0	–	41,5	58,5
Podregion toruńsko-włocławski	100,0	1,1	7,5	91,4
POWIATY:				
Aleksandrowski	100,0	1,4	5,3	93,2
Brodnicki	100,0	1,0	7,6	91,4
Chelmiński	100,0	1,3	6,6	92,1
Golubsko-dobrzyński	100,0	1,5	5,4	93,2
Grudziądzki	100,0	0,7	5,4	93,9
Lipnowski	100,0	1,1	10,7	88,2
Radziejowski	100,0	0,5	4,1	95,4
Rypiński	100,0	0,4	7,3	92,3
Toruński	100,0	2,1	8,3	89,6
Wąbrzeski	100,0	0,5	7,1	92,4
Włocławski	100,0	0,9	9,1	90,0
m. Grudziądz	100,0	10,8		89,2
m. Toruń	100,0	25,0		75,0
m. Włocławek	100,0	11,9	31,0	57,1

TABL. 6. GOSPODARSTWA ROLNE POSIADAJĄCE TRZODĘ CHLEWNĄ WEDŁUG CELU PRODUKCJI ROLNICZEJ
PODREGIONÓW I POWIATÓW

WYSZCZEGÓLNIENIE	Ogółem	Gospodarstwa produkujące		
		wyłącznie na własne potrzeby	głównie na własne potrzeby	głównie na rynek

W LICZBACH BEZWZGLĘDNYCH

WOJEWÓDZTWO	48035	712	4099	43224
Podregion bydgoski	17618	335	1647	15636
POWIATY:				
Bydgoski	1915	42	186	1687
Inowrocławski	2991	32	217	2742
Mogileński	2004	45	203	1756
Nakielski	1895	35	157	1703
Sępoleński	1524	12	118	1394
Świecki	2855	61	228	2566
Tucholski	1912	49	261	1602
Żniński	2465	55	261	2149
m. Bydgoszcz	57	4	16	37
Podregion toruńsko-włocławski	30417	377	2452	27588
POWIATY:				
Aleksandrowski	2211	64	178	1969
Brodnicki	3357	33	268	3056
Chelmiński	1739	17	126	1596
Golubsko-dobrzyński	2723	43	195	2485
Grudziądzki	1896	17	122	1757
Lipnowski	3256	24	298	2934
Radziejowski	3016	38	233	2745
Rypiński	2271	11	160	2100
Toruński	2999	62	260	2677
Wąbrzeski	1753	8	126	1619
Włocławski	5057	55	459	4543
m. Grudziądz	44	6		38
m. Toruń	54	12		42
m. Włocławek	41	3	11	27

W ODSETKACH

WOJEWÓDZTWO	100,0	1,5	8,5	90,0
Podregion bydgoski	100,0	1,9	9,3	88,8
POWIATY:				
Bydgoski	100,0	2,2	9,7	88,1
Inowrocławski	100,0	1,1	7,3	91,7
Mogileński	100,0	2,2	10,1	87,6
Nakielski	100,0	1,8	8,3	89,9
Sępoleński	100,0	0,8	7,7	91,5
Świecki	100,0	2,1	8,0	89,9
Tucholski	100,0	2,6	13,7	83,8
Żniński	100,0	2,2	10,6	87,2
m. Bydgoszcz	100,0	7,0	28,1	64,9
Podregion toruńsko-włocławski	100,0	1,2	8,1	90,7
POWIATY:				
Aleksandrowski	100,0	2,9	8,1	89,1
Brodnicki	100,0	1,0	8,0	91,0
Chelmiński	100,0	1,0	7,2	91,8
Golubsko-dobrzyński	100,0	1,6	7,2	91,3
Grudziądzki	100,0	0,9	6,4	92,7
Lipnowski	100,0	0,7	9,2	90,1
Radziejowski	100,0	1,3	7,7	91,0
Rypiński	100,0	0,5	7,0	92,5
Toruński	100,0	2,1	8,7	89,3
Wąbrzeski	100,0	0,5	7,2	92,4
Włocławski	100,0	1,1	9,1	89,8
m. Grudziądz	100,0	13,6		86,4
m. Toruń	100,0	22,2		77,8
m. Włocławek	100,0	7,3	26,8	65,9

**TABL. 7. GOSPODARSTWA INDYWIDUALNE WEDŁUG UDZIAŁU DOCHODÓW Z DZIAŁALNOŚCI ROLNICZEJ
W DOCHODACH OGÓŁEM GOSPODARSTWA DOMOWEGO I CELU PRODUKCJI ROLNICZEJ**

WYSZCZEGÓLNIENIE	Gospodarstwa uzyskujące dochody z działalności rolniczej					
	ogółem	w % dochodów ogółem gospodarstwa domowego				
		poniżej 10	10–30	30–50	50–90	90–100
W LICZBACH BEZWZGLĘDNYCH						
Ogółem						
OGÓŁEM	100257	28734	14629	7326	17523	32045
W tym gospodarstwa produkujące:						
wyłącznie na własne potrzeby	9398	7066	1255	140	131	806
głównie na własne potrzeby	29259	18406	7263	1076	875	1639
głównie na rynek	59967	1742	6085	6104	16500	29536
W tym gospodarstwa powyżej 1 ha użytków rolnych						
RAZEM	73007	9139	9558	6556	16972	30782
W tym gospodarstwa produkujące:						
wyłącznie na własne potrzeby	2387	1545	369	74	77	322
głównie na własne potrzeby	11958	5463	3834	735	691	1235
głównie na rynek	57856	1378	5341	5744	16195	29198
W ODSETKACH WEDŁUG CELU PRODUKCJI						
Ogółem						
OGÓŁEM	100,0	100,0	100,0	100,0	100,0	100,0
W tym gospodarstwa produkujące:						
wyłącznie na własne potrzeby	9,4	24,6	8,6	1,9	0,7	2,5
głównie na własne potrzeby	29,2	64,1	49,6	14,7	5,0	5,1
głównie na rynek	59,8	6,1	41,6	83,3	94,2	92,2
W tym gospodarstwa powyżej 1 ha użytków rolnych						
RAZEM	100,0	100,0	100,0	100,0	100,0	100,0
W tym gospodarstwa produkujące:						
wyłącznie na własne potrzeby	3,3	16,9	3,9	1,1	0,5	1,0
głównie na własne potrzeby	16,4	59,8	40,1	11,2	4,1	4,0
głównie na rynek	79,2	15,1	55,9	87,6	95,4	94,9
W ODSETKACH WEDŁUG UDZIAŁU DOCHODÓW Z DZIAŁALNOŚCI ROLNICZEJ W DOCHODACH OGÓŁEM						
Ogółem						
OGÓŁEM	100,0	28,7	14,6	7,3	17,5	32,0
W tym gospodarstwa produkujące:						
wyłącznie na własne potrzeby	100,0	75,2	13,4	1,5	1,4	8,6
głównie na własne potrzeby	100,0	62,9	24,8	3,7	3,0	5,6
głównie na rynek	100,0	2,9	10,1	10,2	27,5	49,3
W tym gospodarstwa powyżej 1 ha użytków rolnych						
RAZEM	100,0	12,5	13,1	9,0	23,2	42,2
W tym gospodarstwa produkujące:						
wyłącznie na własne potrzeby	100,0	64,7	15,5	3,1	3,2	13,5
głównie na własne potrzeby	100,0	45,7	32,1	6,1	5,8	10,3
głównie na rynek	100,0	2,4	9,2	9,9	28,0	50,5

TABL. 8. GOSPODARSTWA INDYWIDUALNE WEDŁUG UDZIAŁU DOCHODÓW Z DZIAŁALNOŚCI ROLNICZEJ W DOCHODACH OGÓŁEM GOSPODARSTWA DOMOWEGO I SKALI SPRZEDAŻY

WYSZCZEGÓLNIENIE	Gospodarstwa uzyskujące dochody z działalności rolniczej					
	ogółem	w % dochodów ogółem gospodarstwa domowego				
		poniżej 10	10–30	30–50	50–90	90–100
W LICZBACH BEZWZGLĘDNYCH						
OGÓŁEM	89241	20161	13350	7180	17375	31175
Gospodarstwa o wartości sprzedaży:						
poniżej 3 tys. zł	29272	18417	7265	1076	875	1639
3–5 tys. zł	5917	917	2171	1051	718	1060
5–15	16785	668	2877	3091	4735	5414
15–25	10677	81	621	1041	3947	4987
25–50	12700	52	297	652	4204	7495
50–100	8973	17	95	199	2145	6517
100 tys. zł i więcej	4917	9	24	70	751	4063
W ODSETKACH WEDŁUG CELU PRODUKCJI						
OGÓŁEM	100,0	100,0	100,0	100,0	100,0	100,0
Gospodarstwa o wartości sprzedaży:						
poniżej 3 tys. zł	32,8	91,3	54,4	15,0	5,0	5,3
3–5 tys. zł	6,6	4,5	16,3	14,6	4,1	3,4
5–15	18,8	3,3	21,6	43,1	27,3	17,4
15–25	12,0	0,4	4,7	14,5	22,7	16,0
25–50	14,2	0,3	2,2	9,1	24,2	24,0
50–100	10,1	0,1	0,7	2,8	12,3	20,9
100 tys. zł i więcej	5,5	0,0	0,2	1,0	4,3	13,0
W ODSETKACH WEDŁUG UDZIAŁU DOCHODÓW Z DZIAŁALNOŚCI ROLNICZEJ W DOCHODACH OGÓŁEM						
OGÓŁEM	100,0	22,6	15,0	8,0	19,5	34,9
Gospodarstwa o wartości sprzedaży:						
poniżej 3 tys. zł	100,0	62,9	24,8	3,7	3,0	5,6
3–5 tys. zł	100,0	15,5	36,7	17,8	12,1	17,9
5–15	100,0	4,0	17,1	18,4	28,2	32,3
15–25	100,0	0,8	5,8	9,7	37,0	46,7
25–50	100,0	0,4	2,3	5,1	33,1	59,0
50–100	100,0	0,2	1,1	2,2	24,0	72,6
100 tys. zł i więcej	100,0	0,2	0,5	1,4	15,3	82,6
a Realizujące produkcję towarową.						

TABL. 9. TOWAROWA PRODUKCJA ROLNICZA W GOSPODARSTWACH ROLNYCH WEDŁUG CELU PRODUKCJI ROLNICZEJ

WYSZCZEGÓLNIENIE	Ogółem	W gospodarstwach według wskaźnika jakości użytków rolnych			
		poniżej 0,4	0,4–0,7	0,7–1,0	1,0 i więcej
GOSPODARSTWA REALIZUJĄCE PRODUKCJĘ TOWAROWĄ					
Ogółem					
OGÓŁEM	89498	11213	13244	20438	44603
W tym gospodarstwa produkujące:					
głównie na własne potrzeby	29284	4649	3943	5306	15386
głównie na rynek	60199	6563	9297	15129	29210
W odsetkach					
OGÓŁEM	100,0	12,5	14,8	22,8	49,8
W tym gospodarstwa produkujące:					
głównie na własne potrzeby	100,0	15,9	13,5	18,1	52,5
głównie na rynek	100,0	10,9	15,4	25,1	48,5
TOWAROWA PRODUKCJA ROLNICZA					
Ogółem w tys. zł					
OGÓŁEM	3018076	196084	378203	719809	1723980
W tym gospodarstwa produkujące:					
głównie na własne potrzeby	17501	2917	2669	3488	8427
głównie na rynek	3000540	193167	375532	716292	1715549
Na 1 gospodarstwo w zł					
OGÓŁEM	33722	17487	28557	35219	38652
W tym gospodarstwa produkujące:					
głównie na własne potrzeby	598	627	677	657	548
głównie na rynek	49844	29433	40393	47346	58732
Na 1 ha użytków rolnych w zł					
OGÓŁEM	2872	2060	2466	2654	3246
W tym gospodarstwa produkujące:					
głównie na własne potrzeby	365	229	307	341	519
głównie na rynek	2992	2343	2595	2745	3332
Na 1 pełnozatrudnionego w zł					
OGÓŁEM	26486	15897	22238	25201	30762
W tym gospodarstwa produkujące:					
głównie na własne potrzeby	1587	1304	1507	1643	1721
głównie na rynek	29154	19131	24648	27091	33541

TABL. 10. TOWAROWA PRODUKCJA ROLNICZA W GOSPODARSTWACH ROLNYCH WEDŁUG SKALI SPRZEDAŻY

WYSZCZEGÓLNIENIE	Ogółem	W gospodarstwach według wskaźnika jakości użytków rolnych			
		poniżej 0,4	0,4–0,7	0,7–1,0	1,0 i więcej

OGÓŁEM w tys. zł					
OGÓŁEM	3018076	196084	378203	719809	1723980
Gospodarstwa o wartości sprzedaży:					
poniżej 3 tys. zł	17507	2917	2671	3488	8431
3–5 tys. zł	20230	3750	3384	4493	8603
5–15	144140	21168	24064	35244	63664
15–25	198100	23253	32628	50775	91444
25–50	432057	34134	66001	111640	220282
50–100	593017	30166	81769	159728	321354
100 tys. zł i więcej	1613025	80696	167686	354441	1010202

NA 1 GOSPODARSTWO w zł					
OGÓŁEM	33722	17487	28557	35219	38652
Gospodarstwa o wartości sprzedaży:					
poniżej 3 tys. zł	598	627	677	657	548
3–5 tys. zł	3417	3434	3418	3409	3414
5–15	8583	8331	8567	8655	8637
15–25	18547	18309	18486	18647	18575
25–50	33993	33399	34109	34047	34026
50–100	60015	64457	65573	65759	66409
100 tys. zł i więcej	315414	474682	304330	270566	327669

NA 1 ha UŻYTKÓW ROLNYCH w zł					
OGÓŁEM	2872	2060	2466	2654	3246
Gospodarstwa o wartości sprzedaży:					
poniżej 3 tys. zł	365	229	308	341	519
3–5 tys. zł	843	580	716	813	1180
5–15	1211	960	1007	1187	1466
15–25	1742	1481	1518	1704	1957
25–50	2338	2000	2079	2249	2550
50–100	3054	2664	2753	2898	3279
100 tys. zł i więcej	4394	8196	5060	3888	4336

NA 1 PEŁNOZATRUDNIONEGO w zł					
OGÓŁEM	26486	15897	22238	25201	30762
Gospodarstwa o wartości sprzedaży:					
poniżej 3 tys. zł	1587	1304	1508	1643	1722
3–5 tys. zł	4128	3377	3840	4134	4722
5–15	6756	6215	6343	6768	7131
15–25	11572	11119	11382	11584	11756
25–50	18881	18625	18737	18877	18967
50–100	33101	31266	33211	33247	33184
100 tys. zł i więcej	85954	116602	98090	70270	89236

TABL. 11. WYBRANE WYDATKI PONIESIONE PRZEZ GOSPODARSTWA ROLNE^a NA CELE INWESTYCYJNE
ORAZ NA BIEŻĄCĄ PRODUKCJĘ ROLNICZĄ

WYSZCZEGÓLNIENIE	Ogółem w tys. złotych	Na 1 ha użytków rolnych	Na 1 gospodarstwo	W % towarowej produkcji rolniczej
		w złotych		
OGÓŁEM				
OGÓŁEM	1948872	1873	27615	65,8
W tym gospodarstwa produkujące:				
głównie na własne potrzeby	51757	1375	4634	465,3
głównie na rynek	1884959	1891	32668	63,8
o wartości sprzedaży:				
3–5 tys. zł	27070	1161	5424	157,9
5–15	137427	1169	8749	101,1
15–25	141336	1253	13522	72,9
25–50	269770	1465	21434	63,0
50–100	360574	1865	40500	61,3
100 tys. zł i więcej	948782	2593	187469	59,7
NAKLADY INWESTYCYJNE				
OGÓŁEM	634265	912	18047	28,5
W tym gospodarstwa produkujące:				
głównie na własne potrzeby	29157	2284	8124	852,8
głównie na rynek	596297	876	19322	26,8
o wartości sprzedaży:				
3–5 tys. zł	11704	1440	6873	199,6
5–15	43550	941	7233	82,0
15–25	37579	690	7626	40,8
25–50	78611	713	10649	30,9
50–100	121547	843	18705	27,9
100 tys. zł i więcej	303305	957	70064	21,9
WYDATKI NA BIEŻĄCĄ PRODUKCJĘ ROLNICZĄ				
OGÓŁEM	1314608	1265	18717	44,4
W tym gospodarstwa produkujące:				
głównie na własne potrzeby	22601	610	2056	204,5
głównie na rynek	1288663	1293	22362	43,7
o wartości sprzedaży:				
3–5 tys. zł	15366	660	3088	89,9
5–15	93877	800	5990	69,2
15–25	103757	920	9936	53,6
25–50	191159	1038	15195	44,7
50–100	239027	1237	26854	40,7
100 tys. zł i więcej	645477	1765	127691	40,6

^a Gospodarstwa indywidualne powyżej 1 ha użytków rolnych oraz gospodarstwa osób prawnych i jednostek organizacyjnych niemających osobowości prawnej, realizujące produkcję towarową.

TABL. 12. **WAŻNIEJSZE NAKŁADY INWESTYCYJNE W GOSPODARSTWACH ROLNYCH WEDŁUG CELU PRODUKCJI ROLNICZEJ I SKALI SPRZEDAŻY**

WYSZCZEGÓLNIENIE	Ogółem			Na 1 ha użytków rolnych		
	ogółem	związane z działalnością rolniczą	związane z pozarolniczą działalnością gospodarczą	ogółem	związane z działalnością rolniczą	związane z pozarolniczą działalnością gospodarczą
	w tys. zł			w zł		
OGÓŁEM						
OGÓŁEM	634265	597393	36871	912	877	454
W tym gospodarstwa produkujące:						
głównie na własne potrzeby	29157	25860	3297	2284	2087	2884
głównie na rynek	596297	563728	32568	876	846	408
o wartości sprzedaży:						
3–5 tys. zł	11704	10423	1282	1440	1326	2067
5–15	43550	38863	4687	941	862	1438
15–25	37579	34717	2862	690	652	889
25–50	78611	73576	5035	713	682	769
50–100	121547	115478	6069	843	819	583
100 tys. zł i więcej	303305	290671	12634	957	934	227
NAKŁADY NA ŚRODKI TRWAŁE (zakup)						
RAZEM	333735	297252	36483	738	722	484
W tym gospodarstwa produkujące:						
głównie na własne potrzeby	9795	6535	3259	2388	1908	3795
głównie na rynek	319604	287368	32236	714	705	434
o wartości sprzedaży:						
3–5 tys. zł	4221	2949	1272	1900	1619	2342
5–15	16807	12194	4613	1097	927	1908
15–25	15876	13044	2832	731	671	1042
25–50	39929	34950	4980	732	701	899
50–100	66905	60935	5970	742	732	647
100 tys. zł i więcej	175866	163297	12569	668	680	233
POZOSTAŁE WYDATKI INWESTYCYJNE						
RAZEM	300530	300142	388	564	565	55
W tym gospodarstwa produkujące:						
głównie na własne potrzeby	19362	19325	37	1893	1914	122
głównie na rynek	276692	276360	332	531	532	50
o wartości sprzedaży:						
3–5 tys. zł	7484	7474	10	1082	1090	120
5–15	26742	26669	73	698	701	82
15–25	21703	21673	30	502	505	58
25–50	38682	38627	55	462	464	50
50–100	54642	54543	99	511	511	78
100 tys. zł i wiecej	127439	127374	65	527	527	23

a Gospodarstwa indywidualne powyżej 1 ha użytków rolnych oraz gospodarstwa osób prawnych i jednostek organizacyjnych niemających osobowości prawnej.

TABL. 13. **WYBRANE WYDATKI PONIESIONE PRZEZ GOSPODARSTWA ROLNE^a NA BIEŻĄCĄ PRODUKCJĘ ROLNICZĄ WEDŁUG CELU PRODUKCJI ROLNICZEJ I SKALI SPRZEDAŻY**

WYSZCZEGÓLNIENIE	Ogółem	W tym zakup materiałów i usług				
		razem	nawozy, wapno, środki ochrony roślin	pasze	paliwo	usługi rolnicze
OGÓŁEM w mln zł						
OGÓŁEM	1314,6	1275,0	452,9	435,7	259,6	126,9
W tym gospodarstwa produkujące:						
głównie na własne potrzeby	22,6	22,3	7,2	3,1	5,4	6,7
głównie na rynek	1288,7	1249,4	444,8	432,1	253,1	119,4
o wartości sprzedaży:						
3–5 tys. zł	15,4	15,2	5,2	2,4	3,3	4,3
5–15	93,9	93,1	31,3	18,5	22,7	20,7
15–25	103,8	102,8	35,0	23,9	25,0	18,9
25–50	191,2	188,7	66,7	49,4	44,0	28,5
50–100	239,0	233,8	86,4	71,9	52,9	22,7
100 tys. zł i więcej	645,5	615,8	220,2	265,9	105,4	24,2
NA 1 ha UŻYTKÓW ROLNYCH w zł						
RAZEM	1265	1228	444	519	266	191
W tym gospodarstwa produkujące:						
głównie na własne potrzeby	610	604	222	216	311	253
głównie na rynek	1293	1254	452	525	264	188
o wartości sprzedaży:						
3–5 tys. zł	660	655	239	200	219	247
5–15	800	794	277	220	226	228
15–25	920	912	315	255	231	217
25–50	1038	1025	366	305	244	213
50–100	1237	1210	450	418	276	194
100 tys. zł i więcej	1765	1684	606	892	291	128

a Gospodarstwa indywidualne powyżej 1 ha użytków rolnych oraz gospodarstwa osób prawnych i jednostek organizacyjnych niemających osobowości prawnej.

TABL. 14. **ZADŁUŻENIE GOSPODARSTW ROLNYCH^a ORAZ SPŁATY KREDYTÓW I POŻYCZEK WEDŁUG CELU PRODUKCJI ROLNICZEJ**

WYSZCZEGÓLNIENIE	Ogółem w tys. złotych	Na 1 gospodarstwo	Na 1 ha użytków rolnych
		w złotych	
ZADŁUŻENIE (stan w dniu 20 V 2002 r.)			
Ogółem			
OGÓŁEM	789440	28337	1216
Gospodarstwa produkujące:			
wyłącznie na własne potrzeby	2100	10713	2589
głównie na własne potrzeby	13380	10968	1974
głównie na rynek	773960	29269	1206
W tym z tytułu kredytów:			
Inwestycyjnych			
RAZEM	357171	33368	1053
Gospodarstwa produkujące:			
wyłącznie na własne potrzeby	1387	21672	3670
głównie na własne potrzeby	6394	17566	3313
głównie na rynek	349390	34001	1037
Bieżących			
RAZEM	275421	14310	606
Gospodarstwa produkujące:			
wyłącznie na własne potrzeby	553	4458	1320
głównie na własne potrzeby	3987	5302	1202
głównie na rynek	270880	14745	601
SPŁATY KREDYTÓW I POŻYCZEK			
OGÓŁEM	320395	12093	523
Gospodarstwa produkujące:			
wyłącznie na własne potrzeby	1290	6615	1073
głównie na własne potrzeby	4917	4536	906
głównie na rynek	314188	12460	518

a Gospodarstwa indywidualne powyżej 1 ha użytków rolnych oraz gospodarstwa osób prawnych i jednostek organizacyjnych niemających osobowości prawnej.

TABL. 15. **GOSPODARSTWA ROLNE^a OBCIĄŻONE ZADŁUŻENIEM WEDŁUG CELU PRODUKCJI ROLNICZEJ I SKALI SPRZEDAŻY**

Stan w dniu 20 V 2002 r.

WYSZCZEGÓLNIENIE	Ogółem	Gospodarstwa według wysokości zadłużenia						
		poniżej 600 zł	600–1000	1000–2000	2000–4000	4000–15000	15000–50000	50000 zł i więcej
W LICZBACH BEZWZGLĘDNYCH								
OGÓŁEM	27859	403	358	2111	6058	11561	5079	2289
Gospodarstwa produkujące:								
wyłącznie na potrzeby własne	196	22	19	30	40	55	18	12
głównie na własne potrzeby	1220	130	76	279	298	290	103	44
głównie na rynek	26443	251	263	1802	5720	11216	4958	2233
o wartości sprzedaży:								
3–5 tys. zł	805	50	53	200	240	203	48	11
5–15	4631	115	126	865	1753	1463	247	62
15–25	4556	47	45	406	1655	1997	327	79
25–50	6887	25	28	231	1581	3848	1016	158
50–100	5710	10	11	90	421	2890	1841	447
100 tys. zł i więcej	3854	4	—	10	70	815	1479	1476

W ODSETKACH

OGÓŁEM	100,0	1,4	1,3	7,6	21,7	41,5	18,2	8,2
W tym gospodarstwa produkujące:								
wyłącznie na potrzeby własne	100,0	11,2	9,7	15,3	20,4	28,1	9,2	6,1
głównie na własne potrzeby	100,0	10,7	6,2	22,9	24,4	23,8	8,4	3,6
głównie na rynek	100,0	0,9	1,0	6,8	21,6	42,4	18,7	8,4
o wartości sprzedaży:								
3–5 tys. zł	100,0	6,2	6,6	24,8	29,8	25,2	6,0	1,4
5–15	100,0	2,5	2,7	18,7	37,9	31,6	5,3	1,3
15–25	100,0	1,0	1,0	8,9	36,3	43,8	7,2	1,7
25–50	100,0	0,4	0,4	3,4	23,0	55,9	14,8	2,3
50–100	100,0	0,2	0,2	1,6	7,4	50,6	32,2	7,8
100 tys. zł i więcej	100,0	0,1	x	0,3	1,8	21,1	38,4	38,3

a Gospodarstwa indywidualne powyżej 1 ha użytków rolnych oraz gospodarstwa osób prawnych i jednostek organizacyjnych niemających osobowości prawnej.

TABL. 16. **GOSPODARSTWA ROLNE^a OBCIĄŻONE ZADŁUŻENIEM Z TYTUŁU KREDYTÓW INWESTYCYJNYCH WEDŁUG CELU PRODUKCJI ROLNICZEJ I SKALI SPRZEDAŻY**

Stan w dniu 20 V 2002 r.

WYSZCZEGÓLNIENIE	Ogółem	Gospodarstwa według wysokości zadłużenia						
		poniżej 600 zł	600–1000	1000–2000	2000–4000	4000–15000	15000–50000	50000 zł i więcej
W LICZBACH BEZWZGLĘDNYCH								
OGÓŁEM	10704	83	88	596	1816	3874	2725	1522
W tym gospodarstwa produkujące:								
wyłącznie na potrzeby własne	64	6		7	10	20	13	8
głównie na własne potrzeby	364	42		68	87	82	56	29
głównie na rynek	10276	57	66	521	1719	3772	2656	1485
o wartości sprzedaży:								
3–5 tys. zł	199	9	10	40	45	64	22	9
5–15	1390	23	32	236	482	459	122	36
15–25	1368	12	7	125	467	560	149	48
25–50	2309	4	10	70	501	1140	486	98
50–100	2542	6	7	41	169	1074	949	296
100 tys. zł i więcej	2468	3	—	9	55	475	928	998

W ODSETKACH

OGÓŁEM	100,0	0,8	0,8	5,6	17,0	36,2	25,5	14,2
W tym gospodarstwa produkujące:								
wyłącznie na potrzeby własne	100,0	9,4		10,9	15,6	31,3	20,3	12,5
głównie na własne potrzeby	100,0	11,5		18,7	23,9	22,5	15,4	8,0
głównie na rynek	100,0	0,6	0,6	5,1	16,7	36,7	25,8	14,5
o wartości sprzedaży:								
3–5 tys. zł	100,0	4,5	5,0	20,1	22,6	32,2	11,1	4,5
5–15	100,0	1,7	2,3	17,0	34,7	33,0	8,8	2,6
15–25	100,0	0,9	0,5	9,1	34,1	40,9	10,9	3,5
25–50	100,0	0,2	0,4	3,0	21,7	49,4	21,0	4,2
50–100	100,0	0,2	0,3	1,6	6,6	42,3	37,3	11,6
100 tys. zł i więcej	100,0	0,1	–	0,4	2,2	19,2	37,6	40,4

a Gospodarstwa indywidualne powyżej 1 ha użytków rolnych oraz gospodarstwa osób prawnych i jednostek organizacyjnych niemających osobowości prawnej.

TABL. 17. **GOSPODARSTWA ROLNE^a OBCIĄŻONE ZADŁUŻENIEM Z TYTUŁU KREDYTÓW BIEŻĄCYCH WEDŁUG CELU PRODUKCJI ROLNICZEJ I SKALI SPRZEDAŻY**

Stan w dniu 20 V 2002 r.

WYSZCZEGÓLNIENIE	Ogółem	Gospodarstwa według wysokości zadłużenia						
		poniżej 600 zł	600–1000	1000–2000	2000–4000	4000–15000	15000–50000	50000 zł i więcej
W LICZBACH BEZWZGLĘDNYCH								
OGÓŁEM	19247	347	283	1701	4783	8972	2603	558
W tym gospodarstwa produkujące:								
wyłącznie na własne potrzeby	124	23	15	21	29	29	7	
głównie na własne potrzeby	752	94	55	195	188	183	37	
głównie na rynek	18371	230	213	1485	4566	8760	2567	550
o wartości sprzedaży:								
3–5 tys. zł	563	37	44	164	174	118	23	3
5–15	3233	99	98	686	1302	925	108	15
15–25	3282	48	39	338	1312	1391	135	19
25–50	4915	26	24	203	1291	2922	424	25
50–100	3964	14	7	83	416	2531	866	47
100 tys. zł i więcej	2414	7		11	71	873	1011	441

W ODSETKACH

OGÓŁEM	100,0	1,8	1,5	8,8	24,9	46,6	13,5	2,9
W tym gospodarstwa produkujące:								
wyłącznie na własne potrzeby	100,0	18,5	12,1	16,9	23,4	23,4	5,6	
głównie na własne potrzeby	100,0	12,5	7,3	25,9	25,0	24,3	4,9	
głównie na rynek	100,0	1,3	1,2	8,1	24,9	47,7	14,0	3,0
o wartości sprzedaży:								
3–5 tys. zł	100,0	6,6	7,8	29,1	30,9	21,0	4,1	0,5
5–15	100,0	3,1	3,0	21,2	40,3	28,6	3,3	0,5
15–25	100,0	1,5	1,2	10,3	40,0	42,4	4,1	0,6
25–50	100,0	0,5	0,5	4,1	26,3	59,5	8,6	0,5
50–100	100,0	0,4	0,2	2,1	10,5	63,8	21,8	1,2
100 tys. zł i więcej	100,0	0,3		0,5	2,9	36,2	41,9	18,3

a Gospodarstwa indywidualne powyżej 1 ha użytków rolnych oraz gospodarstwa osób prawnych i jednostek organizacyjnych niemających osobowości prawnej.

TABL. 18. **GOSPODARSTWA ROLNE^a SPŁACAJĄCE KREDYTY I POŻYCZKI WEDŁUG CELU PRODUKCJI ROLNICZEJ I SKALI SPRZEDAŻY**

Stan w dniu 20 V 2002 r.

WYSZCZEGÓLNIENIE	Ogółem	Gospodarstwa według wysokości zadłużenia						
		poniżej 600 zł	600–1000	1000–2000	2000–4000	4000–15000	15000–50000	50000 zł i więcej
W LICZBACH BEZWZGLĘDNYCH								
OGÓŁEM	26494	567	412	2502	6904	12066	3321	722
W tym gospodarstwa produkujące:								
wyłącznie na własne potrzeby	195	21	14	37	48	61	14	
głównie na własne potrzeby	1084	98	80	288	312	257	49	
głównie na rynek	25215	448	318	2177	6544	11748	3271	709
o wartości sprzedaży:								
3–5 tys. zł	700	38	49	211	240	139	18	5
5–15	4310	149	136	990	1808	1118	94	15
15–25	4301	89	61	484	1814	1698	134	21
25–50	6591	95	40	336	1911	3772	408	29
50–100	5519	64	24	125	623	3602	1024	57
100 tys. zł i więcej	3794	13	8	31	148	1419	1593	582

W ODSETKACH

OGÓŁEM	100,0	2,1	1,6	9,4	26,1	45,5	12,5	2,7
W tym gospodarstwa produkujące:								
wyłącznie na własne potrzeby	100,0	10,8	7,2	19,0	24,6	31,3	7,2	
głównie na własne potrzeby	100,0	9,0	7,4	26,6	28,8	23,7	4,5	
głównie na rynek	100,0	1,8	1,3	8,6	26,0	46,6	13,0	2,8
o wartości sprzedaży:								
3–5 tys. zł	100,0	5,4	7,0	30,1	34,3	19,9	2,6	0,7
5–15	100,0	3,5	3,2	23,0	41,9	25,9	2,2	0,3
15–25	100,0	2,1	1,4	11,3	42,2	39,5	3,1	0,5
25–50	100,0	1,4	0,6	5,1	29,0	57,2	6,2	0,4
50–100	100,0	1,2	0,4	2,3	11,3	65,3	18,6	1,0
100 tys. zł i więcej	100,0	0,3	0,2	0,8	3,9	37,4	42,0	15,3

a Gospodarstwa indywidualne powyżej 1 ha użytków rolnych oraz gospodarstwa osób prawnych i jednostek organizacyjnych niemających osobowości prawnej.

TABL. 19. ZADŁUŻENIE GOSPODARSTW TOWAROWYCH^a ORAZ SPŁATY KREDYTÓW I POŻYCZEK WEDŁUG SKALI SPRZEDAŻY

WYSZCZEGÓLNIENIE	Ogółem w milionach złotych	Na 1 gospodarstwo	Na 1 ha użytków rolnych	W % towarowej produkcji rolniczej
		w złotych		
ZADŁUŻENIE (stan w dniu 20 V 2002 r.)				
Ogółem				
OGÓŁEM	779,6	28642	1208	37,3
Gospodarstwa o wartości sprzedaży:				
poniżej 3 tys. zł	5,7	7295	1665	470,0
3–5 tys. zł	4,4	5430	927	156,4
5–15	27,5	5938	684	65,0
15–25	35,0	7686	667	41,1
25–50	71,5	10382	681	30,2
50–100	111,6	19553	867	29,3
100 tys. zł i więcej	523,9	135943	1686	39,0
W tym z tytułu kredytów:				
Inwestycyjnych				
RAZEM	352,4	33573	1043	27,7
Gospodarstwa o wartości sprzedaży:				
poniżej 3 tys. zł	3,0	13586	2941	849,2
3–5 tys. zł	1,9	9426	1474	274,6
5–15	11,6	8358	911	91,3
15–25	15,1	11035	908	59,0
25–50	31,3	13535	835	38,9
50–100	61,1	24017	1009	35,3
100 tys. zł i więcej	228,5	92583	1097	23,4
Bieżących				
RAZEM	272,9	14470	603	19,1
Gospodarstwa o wartości sprzedaży:				
poniżej 3 tys. zł	2,0	4105	914	266,9
3–5 tys. zł	2,2	3830	666	109,9
5–15	13,9	4291	501	46,8
15–25	17,4	5301	468	28,4
25–50	35,9	7297	484	21,3
50–100	43,6	11011	496	16,6
100 tys. zł i więcej	157,9	65428	717	17,5
SPŁATY KREDYTÓW I POŻYCZEK				
OGÓŁEM	317,1	12227	520	16,1
Gospodarstwa o wartości sprzedaży:				
poniżej 3 tys. zł	2,9	4070	943	263,8
3–5 tys. zł	2,5	3604	596	104,2
5–15	16,2	3764	436	41,1
15–25	21,1	4914	427	26,3
25–50	41,4	6287	416	18,3
50–100	56,7	10281	456	15,4
100 tys. zł i więcej	176,1	46421	605	14,1

^a Gospodarstwa indywidualne powyżej 1 ha użytków rolnych oraz gospodarstwa osób prawnych i jednostek organizacyjnych niemających osobowości prawnej, realizujące produkcję towarową.

TABL. 20. **GOSPODARSTWA TOWAROWE^a OBCIĄŻONE ZADŁUŻENIEM WEDŁUG CELU PRODUKCJI ROLNICZEJ I SKALI SPRZEDAŻY**

Stan w dniu 20 V 2002 r.

WYSZCZEGÓLNIENIE	Ogółem	Gospodarstwa według zadłużenia w towarowej produkcji rolniczej					
		poniżej 5 %	5–10	10–20	20–30	30–100	100 % i więcej
W LICZBACH BEZWZGLĘDNYCH							
OGÓŁEM	27220	1036	3481	7441	4859	7887	2516
W tym gospodarstwa produkujące:							
głównie na własne potrzeby	777	8		12	31	199	527
głównie na rynek	26443	4509		7429	4828	7688	1989
o wartości sprzedaży:							
3–5 tys. zł	805	8	12	47	55	379	304
5–15	4631	57	161	765	1001	1978	669
15–25	4556	97	371	1497	1052	1255	284
25–50	6887	237	1128	2481	1201	1548	292
50–100	5710	323	1167	1708	864	1419	229
100 tys. zł i więcej	3854	312	636	931	655	1109	211
W ODSETKACH							
OGÓŁEM	100,0	3,8	12,8	27,3	17,9	29,0	9,2
W tym gospodarstwa produkujące:							
głównie na własne potrzeby	100,0	1,1		1,5	4,0	25,6	67,8
głównie na rynek	100,0	17,0		28,1	18,3	29,1	7,5
o wartości sprzedaży:							
3–5 tys. zł	100,0	1,0	1,5	5,8	6,8	47,1	37,8
5–15	100,0	1,2	3,5	16,5	21,6	42,7	14,4
15–25	100,0	2,1	8,1	32,9	23,1	27,5	6,2
25–50	100,0	3,4	16,4	36,0	17,4	22,5	4,2
50–100	100,0	5,7	20,4	29,9	15,1	24,9	4,0
100 tys. zł i więcej	100,0	8,1	16,5	24,2	17,0	28,8	5,5

^a Gospodarstwa indywidualne powyżej 1 ha użytków rolnych oraz gospodarstwa osób prawnych i jednostek organizacyjnych niemających osobowości prawnej, realizujące produkcję towarową.

TABL. 21. **GOSPODARSTWA TOWAROWE^a SPŁACAJĄCE KREDYTY I POŻYCZKI WEDŁUG UDZIAŁU ROCZNYCH SPŁAT W TOWAROWEJ PRODUKCJI ROLNICZEJ, CELU PRODUKCJI ROLNICZEJ I SKALI SPRZEDAŻY**

Stan w dniu 20 V 2002 r.

WYSZCZEGÓLNIENIE	Ogółem	Gospodarstwa według udziału rocznych spłat kredytów i pożyczek w towarowej produkcji rolniczej					
		poniżej 3 %	3–5	5–10	10–15	15–50	50 % i więcej
W LICZBACH BEZWZGLĘDNYCH							
OGÓŁEM	25935	856	1083	4845	5253	10866	3032
W tym gospodarstwa produkujące:							
głównie na własne potrzeby	720	–	5		6	70	639
głównie na rynek	25215	856	5923		5247	10796	2393
o wartości sprzedaży:							
3–5 tys. zł	700	6		12	11	214	457
5–15	4310	44	40	175	399	2596	1056
15–25	4301	86	71	464	935	2355	390
25–50	6591	184	223	1405	1791	2730	258
50–100	5519	242	331	1635	1344	1821	146
100 tys. zł i więcej	3794	298	413	1150	767	1080	86
W ODSETKACH							
OGÓŁEM	100,0	3,3	4,2	18,7	20,3	41,9	11,7
W tym gospodarstwa produkujące:							
głównie na własne potrzeby	100,0	x	0,7		0,8	9,7	88,8
głównie na rynek	100,0	3,4	23,5		20,8	42,8	9,5
o wartości sprzedaży:							
3–5 tys. zł	100,0	0,9		1,7	1,6	30,6	65,3
5–15	100,0	1,0	0,9	4,1	9,3	60,2	24,5
15–25	100,0	2,0	1,7	10,8	21,7	54,8	9,1
25–50	100,0	2,8	3,4	21,3	27,2	41,4	3,9
50–100	100,0	4,4	6,0	29,6	24,4	33,0	2,6
100 tys. zł i więcej	100,0	7,9	10,9	30,3	20,2	28,5	2,3

^a Gospodarstwa indywidualne powyżej 1 ha użytków rolnych oraz gospodarstwa osób prawnych i jednostek organizacyjnych niemających osobowości prawnej, realizujące produkcję towarową.

TABL. 22. GOSPODARSTWA ROLNE WEDŁUG KIERUNKU PRODUKCJI ROLNICZEJ

WYSZCZEGÓLNIENIE	Gospodarstwa rolne według kierunku produkcji rolniczej				
	ogółem	wyłącznie produkcja roślinna		wyłącznie produkcja zwierzęca	produkcja mieszana
		razem	w tym sadownictwo i warzywnictwo		
W LICZBACH BEZWZGLĘDNYCH					
Gospodarstwa ogółem	98681	32739	3950	1829	64113
Gospodarstwa o powierzchni użytków rolnych:					
0–1 ha	26310	16913	2896	1529	7868
1–2	9741	5420	457	123	4198
2–3	5273	2436	178	45	2792
3–5	7166	2473	170	51	4642
5–10	18120	3038	158	55	15027
10–15	12803	1049	55	16	11738
15–20	7457	466	20	6	6985
20–30	6462	391	9	6071	
30–50	3612	258	4	3354	
50–100	1227	163	3	1064	
100 ha i więcej	510	132	–	–	378
Gospodarstwa z użytkami rolnymi	97582	32739	3950	732	64111
w tym:					
własnymi	94055	30586	3792	680	62789
w poniżej 25 %	834	336	5	498	
25–50 %	2106	400	25	1706	
50–75 %	5066	556	19	6	4504
75–100 %	5481	438	23	6	5037
w 100 %	80568	28856	3720	664	51048
w całości dzierżawionymi	3086	1925	139	45	1116
Gospodarstwa z użytkami rolnymi o wskaźniku jakości:					
poniżej 0,4	11803	3469	403	191	8143
0,4–0,7	14540	4107	399	124	10309
0,7–1,0	21883	6324	666	125	15434
1,0 i więcej	49356	18839	2482	292	30225
Gospodarstwa, w których prowadzona jest rachunkowość rolna	4185	791	77	46	3348
Gospodarstwa według celu produkcji:					
produkujące wyłącznie na potrzeby własne	9325	5446	1297	673	3206
produkujące głównie na potrzeby własne	29182	17258	1948	864	11060
produkujące głównie na rynek	60174	10035	705	292	49847
Gospodarstwa, w których osoba kierująca posiada wykształcenie rolnicze	53155	11555	990	446	41154
wyższe rolnicze	1455	787	87	19	649
policealne rolnicze	188	85	8	3	100
średnie zawodowe	8473	2435	235	50	5988
zasadnicze zawodowe	18239	2801	199	97	15341
kurs rolniczy	24800	5447	461	277	19076
Gospodarstwa z powierzchnią:					
użytków rolnych	97582	32739	3950	732	64111
gruntów ornych	95203	30984	2519	594	63625
pod zasiewami	93493	30129	1863	–	63364
odłogów	9424	3949	920	438	5037
ugorów	7357	2169	434	177	5011
sadów	13554	5383	2439	–	8171
łąk trwałych	37076	5592	392	210	31274
pastwisk trwałych	18468	1225	70	58	17185
lasów i gruntów leśnych	14983	2355	238	124	12504
pozostałych aruntów	92018	27834	3305	1004	63180

TABL. 22. GOSPODARSTWA ROLNE WEDŁUG KIERUNKU PRODUKCJI ROLNICZEJ (dok.)

WYSZCZEGÓLNIENIE	Gospodarstwa rolne według kierunku produkcji rolniczej				
	ogółem	wyłącznie produkcja roślinna		wyłącznie produkcja zwierzęca	produkcja mieszana
		razem	w tym sadownictwo i warzywnictwo		
W HEKTARACH					
Powierzchnia gruntów ogółem	1147205	158758	6278	2186	986261
użytki rolne	1061268	143126	5211	1508	916634
grunty orne	939972	127022	2057	1082	811868
pod zasiewami	914024	119179	986	–	794846
odłogi	14198	5286	743	736	8176
ugory	11750	2558	328	346	8846
sady	9477	5690	2807	–	3787
łąki trwałe	78705	8436	276	345	69924
pastwiska trwałe	33114	1978	71	80	31056
las i grunty leśne	29208	4410	326	288	24510
pozostałe grunty	56729	11222	741	390	45117
Średnia powierzchnia gruntów w 1 gospodarstwie ogółem	11,63	4,85	1,59	1,20	15,38
użytków rolnych	10,75	4,37	1,32	0,82	14,30
W LICZBACH BEZWZGLĘDNYCH					
Gospodarstwa prowadzące uprawę	93493	30129	1863	–	63364
w tym:					
zbóż	78345	18665	–	–	59680
strączkowych jadalnych	2538	728	–	–	1810
ziemniaków	60070	11798	–	–	48272
roślin przemysłowych	20350	2257	–	–	18093
w tym:					
buraków cukrowych	16425	912	–	–	15513
rzepaku	6160	1206	–	–	4954
warzyw gruntowych	26347	10718	1863	–	15629
warzyw pod osłonami	2537	1640	–	–	897
truskawek	7927	3399	–	–	4528
Gospodarstwa utrzymujące zwierzęta	65942	–	–	1829	64113
w tym:					
bydło	40308	–	–	380	39928
w tym krowy	35908	–	–	315	35593
trzodę chlewną	48035	–	–	458	47577
w tym lochy	38599	–	–	272	38327
owce	436	–	–	6	430
kozy	2922	–	–	154	2768
drób kurzy	49622	–	–	1054	48568
konie	4202	–	–	154	4048
Gospodarstwa posiadające ciągniki ...	55263	6611	467	305	48347
do 15 kW	1677	415	54	20	1242
15–25	14864	1662	142	85	13117
25–40	26307	2657	183	136	23514
40–60	22300	2086	119	68	20146
60–100	7551	748	25	9	6794
100 kW i więcej	2231	338	10	4	1889